Correio da Manhã

PROPRIEDADE DE EDMUNDO BITTENCOURT

DIRECTOR M. PAULO FILHO

ANNO XXVIII — N. 10.481

RIO DE JANEIRO, TERÇA-FEIRA, 5 DE MARÇO DE 1929

Gerente — V. A. DUARTE FELIX
LARGO DA CARIOCA, 13

SERVIÇO TELEGRAPHICO DA UNITED PRESS, AGENCIAS AMERICANA E BRASILEIRA E CORRESPONDENTES ESPECIAES

Realizou-se hontem em Washington, com toda a imponencia, a posse do novo presidente da Republica, sr. Herbert Hoover, e do vice-presidente, sr. Charles Curtis

Na sua mensagem á Nação, o novo occupante da Casa Branca delinea o seu programma de governo, estendendo-se sobre a politica internacional, que será de efficiente cooperação pela paz

Estalou no Mexico um movimento revolucionario mais generalizado, comprehendendo nove Estados da Federação, inclusive Vera-Cruz e Sonora

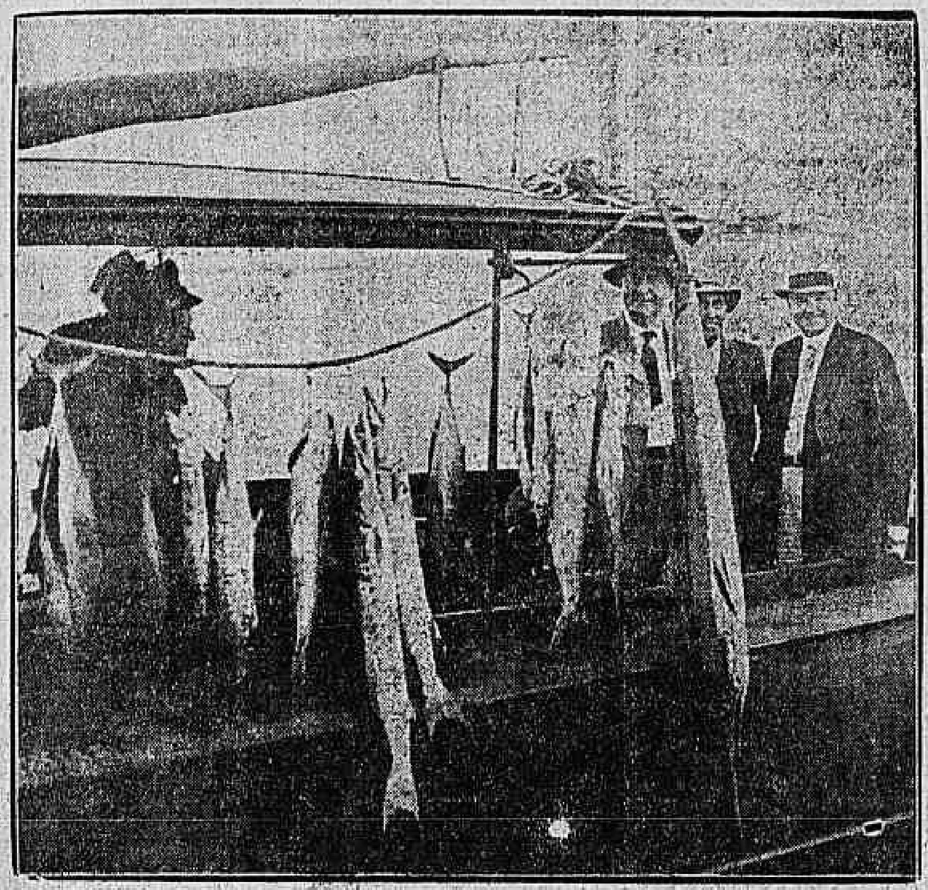

E' sabido que a pesca constitue o entretenimento predilecto do sr. Herbert Hoover. Nesta gravura vemos o presidente eleito dos Estados Unidos de volta de uma de suas excursões em Long Key e por occasião da qual colheu nas malhas de sua rêde habilmente manejada o esplendido sortimento de que parece mostrar-se orgulhoso. O peixe que se encontra entre Harlan F. Stone e Jeremias Milbank, companheiros de Hoover, tem nada menos de 45 libras de peso e 7 pés e 6 pollegadas de comprimento

Washington, 4 (U. P.) — Os srs. Herbert Clark Hoover e Charles Curtis, assumiram hoje os cargos de presidente e vice-presidente, respectivamente, da Republica dos Estados Unidos, tendo o numero 31 na lista dos primeiros magistrados e seus substitutos legaes desde a fundação da União Americana.

Uma commissão composta de membros do Senado e da Camara dos Representantes esteve esta manhã na residencia do novo presidente da Republica, em Street, a poucos passos da antiga casa do fallecido ex-presidente Wilson, acompanhando o ex-ministro do Commercio, á Casa Branca.

Seguindo a praxe estabelecida, o presidente Coolidge acompanhou seu successor ao Capitolio, seguido de uma escolta militar.

Milhares de pessoas achavam-se desde muito cedo nas ruas do trajecto entre a Casa Branca e o Capitolio, afim de assistir á passagem do cortejo presidencial. Em diversos pontos foram installados corectos, cujos assentos vendiam-se entre $3.85 e $7.50.

A multidão acclamou delirantemente os srs. Hoover e Coolidge O ex-presidente não respondia aos cumprimentos do povo, demonstrando assim que os applausos eram dedicados ao novo chefe do poder executivo. O sr. Hoover mostrava-se apenas ligeiramente expansivo, respondendo com o chapéo ás saudações populares.

Os preliminares da posse do novo presidente effectuaram-se sem incidentes sensacionaes, como os que caracterizaram a transmissão do poder no anno de 1921 quando o presidente Wilson, resentido da attitude do Senado a respeito dos tratados de Versailles e da Liga das Nações, respondeu com visivel severidade ao senador Lodge, seu grande inimigo, quando este lhe perguntára se tinha alguma ordem a dar, pois o Senado estava ás suas ordens.

Na cerimonia de hoje emquanto o presidente Hoover entretinha-se palestrando com os membros do parlamento, o presidente Coolidge, sem demonstrar a menor emoção e sem, pelo contrario, uma expressão de allivio ao deixar seu alto cargo, calmamente assignava os ultimos decretos sanccionando os actos legislativos votados durante seu periodo presidencial.

O vice-presidente Curtis prestou o juramento constitucional, perante o vice-presidente Dawes, fazendo seu discurso inaugural, iniciando-se em seguida uma rapida sessão do Senado convocada especialmente depois do encerramento da 70ª sessão do Congresso. Nessa reunião especial que se prolongará por alguns dias serão approvadas as nomeações dos novos ministros e de outros altos funccionarios do Estado.

Terminada a cerimonia no Capitolio, realizou-se o acto da transmissão do poder ao novo presidente na escadaria leste do Capitolio, perante cem mil pessoas, que desde muito cedo ali se agglomeraram, além de 8.000 pessoas que occupavam as tribunas officiaes destinadas aos altos funccionarios publicos e suas familias, officiaes do Exercito, da Marinha e da Aviação, membros do corpo diplomatico e convidados especiaes. A vasta praça do Capitolio achava-se litteralmente cheia de povo.

O sr. Herbert Hoover, solennemente prestou o juramento perante o sr. William H. Taft, presidente do Supremo Tribunal e o unico ex-presidente vivo dos Estados Unidos.

O novo chefe do poder executivo pronunciou seu discurso inaugural através de grandes alto-falantes, terminado o qual o sr. e sra. Coolidge, agora simples cidadãos dos Estados Unidos, retiraram-se afim de iniciar novo genero de vida.

O sr. e sra. Hoover tomaram o automovel que estava á sua espera, seguindo pela avenida Pennsylvania para a Casa Branca, precedido de um cortejo composto de vinte mil pessoas. Centenas de homens, mulheres e creanças que estacionavam nas ruas acclamaram o presidente e a sra. Hoover, emquanto uma esquadrilha de aeroplanos fazia graciosas evoluções no ar sobre o grandioso prestito.

As forças do Exercito, da Marinha e dos corpos auxiliares da guarnição da capital iam á frente do cortejo, marchando com bayonetas caladas ao som das marchas militares. Seguia ás tropas regulares a guarda nacional e as reservas, constituindo a primeira divisão da parada.

Na segunda divisão seguiam os governadores dos Estados com suas escoltas, delegações das tribus dos indios, com seus trajes caracteristicos de enfeites de pennas, numerosos cow-boys, vindos do interior montando seus ponies e dando ao cortejo um aspecto typicamente americano.

Completavam o cortejo representantes das diversas organizações dos veteranos e das sociedades patrioticas de todo o paiz.

COMO O SR. HOOVER EXPÕE O SEU PONTO DE VISTA SOBRE OS NEGOCIOS EXTERNOS

Washington, 4 (U. P.) — No seu discurso inaugural, o presidente Herbert Hoover fez os seguintes commentarios sobre a politica estrangeira:

"Os Estados Unidos acceitam por completo a profunda verdade de que o nosso proprio progresso, prosperidade e paz estão entrelaçados ao progresso, prosperidade e paz de toda a humanidade. Todo o mundo está em paz; os perigos contra a continuação dessa paz hoje são, em grande parte, o temor e a suspeita que ainda dominam o mundo. Nenhuma suspeita ou temor poderá ter relação directa com o nosso paiz.

"Os que comprehendem verdadeiramente a America sabem que não temos desejos de expansão territorial, para o dominio economico ou de outra qualquer natureza sobre os outros povos. Taes propositos repugnam aos nosso ideaes de liberdade humana. A nossa fórma de governo é mal adaptavel ás responsabilidades que inevitavelmente decorreriam de uma limitação permanente da independencia de outros povos. Observadores superficiaes parecem não achar outro destino para o grande augmento da nossa população, da nossa riqueza e do nosso poder senão o do imperialismo. Elles não querem ver que o povo americano está empenhado em constituir para si um novo systema economico, um novo systema social, um novo systema politico — o que tudo é caracterizado pelas aspirações de liberdade e de opportunidade, e que, por isto, é a negação do imperialismo. Não querem comprehender que, devido á nossa abundante prosperidade a nossa mocidade está buscando com afan cada vez maior as nossas instituições de ensino; que o nosso povo está procurando desenvolver uma mais larga visão das artes, da litteratura e da sciencia, viajando; que tambem esse mesmo povo procura uma vida moral e espiritual mais solida — e que por todas essas coisas as nossas sympathias se vão alargando, além das fronteiras da nossa nação, além da nossa raça, em busca da sua verdadeira expressão, para a real irmanação dos homens. Não vêem que o idealismo da America não a guiará por um caminho estreito e egoistico, pois a inspirará no desempenho pleno da parte que lhe cabe, como uma nação, nos progressos da civilização. E isto ella o fará, não por meio de uma simples declaração, mas tomando uma parte activa em apoio de todos os emprehendimentos internacionaes uteis. Não apenas desejamos a paz com o mundo: queremos ver a paz mantida no mundo inteiro. Desejamos a implantação do reino da justiça e da razão, para a extincção do da força.

O tratado recente para a renuncia ás guerras como instrumento da politica nacional estabeleceu um padrão da nossa concepção a respeito das relações entre os Estados. A sua acceitação preparará o caminho para uma limitação maior dos armamentos, o que sinceramente offerecemos ao mundo; mas a sua ampla realização tambem implica uma perfeição cada vez maior no mecanismo destinado ao solucionamento pacifico das controversias entre as nações."

A QUESTÃO DA CRIMINALIDADE

Washington, 4 (U. P.) — O presidente Hoover dedicou 1.500 palavras de seu discurso pronunciado ao assumir o governo e que consta de 5.000, á questão da criminalidade, fazendo uma exposição clara desse problema nacional.

Declarou o sr. Hoover que o crime augmentava nos Estados Unidos devido ao desrespeito á lei de prohibição. O presidente annunciou o proposito de nomear uma commissão que ficará incumbida de investigar a situação e de estudar a estructura do systema federal de jurisprudencia.

CONSIDERAÇÕES EM TORNO DE PROBLEMAS INTERNACIONAES

Washington, 4 (U. P.) — Nenhum presidente dos Estados Unidos, certamente, assumiu o seu alto cargo com um conhecimento tão completo dos negocios estrangeiros como o presidente Hoover. No entanto, o novo chefe do poder executivo chega á Casa Branca em um periodo em que as questões de politica externa pendentes se contam em menor numero que nas tres administrações ultimas do srs. Wilson, Harding e Coolidge. Isso não quer dizer que haja menos actividade no terreno das relações diplomaticas durante a administração do sr. Hoover do que durante o governo de seus antecessores, pois não sómente o sr. Hoover é muito versado em assumptos externos, como pódem surgir casos imprevistos que obriguem o novo governo a dar especial attenção aos problemas internacionaes.

Os interesses americanos e o programma de após guerra acham-se agora regularmente definidos. Muitas questões universaes estão ainda pendentes de exame e deverão ser tomadas em consideração; mas acredita-se que qualquer surpresa relativa aos assumptos externos durante a administração do sr. Hoover surgirá em casos inteiramente novos e não com relação aos decorrentes da guerra.

Na occasião em que o sr. Hoover entra na Casa Branca, os peritos internacionaes, comprehendendo os representantes, sem caracter official, dos Estados Unidos, terminam seu trabalho visando determinar a quantia total que a Allemanha deve pagar a titulo de reparações de accordo com o plano Dawes.

Assim, a segunda participação particular da America na questão das reparações allemãs, o mais difficil de todos os problemas europeus de após guerra, foi decidida antes da posse do sr. Hoover. Não obstante, o sr. Hoover fôra minuciosamente informado da situação.

A attitude do sr. Hoover a respeito da participação não official dos Estados Unidos na Conferencia dos peritos é a mesma dos presidentes Harding e Coolidge sobre as investigações originaes que conduziram á conclusão do pacto Dawes. No caso da Conferencia ser bem succedida, o governo dos Estados Unidos ficará muito satisfeito; mas se os esforços da mesma falharem lembrará que os peritos americanos procederam independentemente e como cidadãos particulares. Como presidente, o sr. Hoover deverá provavelmente tomar uma attitude sobre a eventual absorpção pelos mercados monetarios americanos de grande parte de titulos que a Allemanha deverá emittir, se a conferencia de peritos chegar a um resultado satisfatorio. Existem grandes duvidas e muito se especula sobre a provavel attitude do presidente Hoover, a respeito desse assumpto. Quando o presidente era ministro do Commercio, apezar de sua longa estadia na Europa, frequentemente mostrava menos tolerancia com as suppostas necessidades de algumas nações do Velho Mundo do que outros politicos americanos que nunca sairam do paiz.

Em certos circulos acredita-se que o sr. Hoover é responsavel pela attitude assumida pelo ex-presidente Coolidge nço permittindo que o mercado monetario americano ficasse inundado de emissões de emprestimos que não fossem destinados a emprehendimentos remuneradores e propositos constructivos. Diz-se que o sr. Hoover foi o verdadeiro autor da circular expedida ha alguns annos pedindo aos banqueiros que submettessem ao departamento de Estado as propostas que receberem sobre emprestimos estrangeiros.

Espera-se entretanto que o presidente adopte um programma especial com relação ao eventual emprestimo allemão, não oppondo-se a essa operação, se os peritos americanos se não favorecerem o plano como um meio de resolver o problema das reparações e se a emissão póde realizar-se de uma maneira pratica e puramente commercial.

Espera-se que o resultado feliz das negociações da conferencia de peritos, determine a ratificação pela França de accordo sobre as dividas de guerra com os Estados Unidos, sendo essa a unica questão pendente. Tal acontecimento causaria grande satisfação na Casa Branca, pois sabe-se que o sr. Hoover quando ministro do Commercio mostrava-se frequentemente mal impressionado com a attitude da França na questão das dividas.

Consta que o governo se absterá de tomar parte em discussões relativas ao problema do desarmamento, a menos que nos dois proximos annos se apresente a opportunidade de ampliar o trabolho da Conferencia Washington.

NNão ha razões para suppor que o sr. Hoover altere o programma da politica americana com relação á Russia, subsistindo os motivos que impedem o reconhecimento do Soviet. Entretanto em certos circulos pensava-se que o sr. Hoover talvez resolva mais tarde modificar sua politica afim de estimular as propostas da Russia.

O presidente Hoover continuará a politica do presidente Coolidge no Extremo Oriente, intensificando a tradicional amizade dos Estados Unidos com o Japão e a China.

COMMENTARIOS DA IMPRENSA FRANCEZA

Paris, 4 (U. P.) — A imprensa franceza, na vespera da posse do sr. Hoover, dedicou largo espaço a elogios á sua personalidade.

"L'Intransigeant" manifesta a crença da maior prosperidade dos Estados Unidos, sob a gestão do sr. Hoover, e declara que se ha um homem na America que possa dizer que alcançou todo o exito por esforço proprio, esse homem será o sr. Hoover.

O JURAMENTO CONSTITUCIONAL

Washington, 4 (U. P.) — O presidente Hoover prestou o juramento constitucional, á 1 hora e 7 minutos da tarde, em frente ao edificio do Capitolio, ao pé da escadaria, perante o presidente da Côrte Suprema de Justiça, William Howard Taft.

ELOGIOS AO SR. COOLIDGE E AO PACTO KELLOGG

Washington, 4 (U. P.) — O presidente da Republica, sr. Herbert Hoover, no seu discurso de posse hoje, elogiou o seu antecessor, sr. Calvin Coolidge e salientou as excellencias e vantagens do chamado Pacto Kellogg.

A paz entre o Vaticano e o Quirinal

Pontos essenciaes do tratado, da concordata e da convenção financeira

ROMA, 4 (U. P.) — A United Press obteve, por exclusividade, o texto completo dos accordos entre o Vaticano e o Quirinal, consistindo os mesmos no tratado, na concordata supplementar e na convenção financeira.

O tratado consiste em vinte e seis artigos e assegura á Santa Sé "absoluta e visivel independencia" com a creação da Cidade do Vaticano, a respeito do que o Pontifice declara que os accordos asseguram convenientemente a liberdade da Egreja, pelo que fica solucionada irrevogavelmente a questão romana. O tratado garante a Santa Sé contra "qualquer interferencia da parte do governo italiano na Cidade do Vaticano" e a partir de agora a Italia tratará de fornecer, a expensas suas, agua e serviços telephonicos directos, telegraphicos e de radio. A Italia prohibirá o vôo de aeroplanos sobre a Cidade do Vaticano e se compromette a tornar livre a correspondencia, inclusive com belligerantes. O artigo 24 diz: "A Santa Sé declara que deseja permanecer e permanecerá estranha a todas as competições temporaes entre os Estados e os Congressos Internacionaes realizados com tal objecto, a menos que as partes contendoras façam um appello á missão pacifica do Vaticano."

A concordata supplementar detalha as relações entre o Vaticano e a Italia, dispõe que as autoridades não poderão exigir dos padres que dêem informações obtidas no exercicio do seu ministerio sagrado e reconhece os dias santificados da Egreja. Os bispos italianos devem jurar fidelidade ao Estado Italiano e evitar tudo que possa ameaçar o bem estar e o interesse do Estado.

A convenção financeira, no seu texto, diz: "A Italia assume o compromisso de pagar, por occasião da troca das ratificações do tratado, á Santa Sé, a somma de 750 milhões de liras italianas e a entregar na mesma occasião titulos italianos de cinco por cento ao portador, consolidados — resgataveis os primeiros coupons de juros a 30 de junho proximo — tudo no valor nominal de um billião de liras italianas. No artigo 2º, a Santa Sé declara que acceita o compromisso acima como a solução definitiva das suas relações financeiras com a Italia, decorrentes dos acontecimentos de 1870. Pelo artigo 3º, todos os actos a executar para a effectivação do tratado, da convenção e da concordata serão inteiramente isentos de qualquer imposto.

A QUESTÃO RELIGIOSA MEXICANA

Um pedido do bispo de Chihuahua ao presidente Portes Gil

Mexico, 3 (U. P.) — O bispo de Chihuahua, don Antonio Guizar Valencia, fez uma petição ao presidente Portes Gil, no sentido de que o prazo para o registro dos padres seja prorogado por mais duas semanas. Até hoje os sacerdotes registrados sobem a 1274. Essa petição de monsenhor Valencia é a primeira que um prelado dirige ao governo, desde o inicio do actual conflicto religioso.

O DESASTRE DO DIRIGIVEL — "ITALIA" —

No seu relatorio, a commissão investigadora accusa o general Nobile e censura-o por se ter deixado salvar em primeiro logar

Roma, 3 (U. P.) — O relatorio da commissão investigadora do desastre do dirigivel "Italia" no Polo Norte lança toda a culpa da catastrophe ao seu commandante general Umberto Nobile. A commissão censura o general Nobile por ter consentido em ser salvo em primeiro logar, deixando ainda no Polo os seus camaradas. Diz o parecer que o procedimento de Mariano e Zappi nada teve de condemnavel; pelo contrario, é digno de louvor.

O general Nobile, responsabilizado pela tragedia do Polo

Roma, 4 (U. P.) — O parecer apresentado pela commissão encarregada do inquerito relativo ao desastre do dirigivel "Italia" no Polo Norte, foi muito lamentado pela posição em que ficou a personalidade do general Nobile. Salienta-se, no entanto, que aquelle parecer era o unico possivel nas circumstancias.

Estala no Mexico mais um movimento revolucionario

O golpe rebelde foi lançado simultaneamente em Vera-Cruz, Sinaloa, Durango, Chihuahua, Colima, Nayarit, Oaxaca e Sonora

Foi nomeado ministro da guerra pelo governo federal o general Calles

Mexico, 4 (U. P.) — Está noticiado officialmente que estalou a revolução em Vera Cruz e Sonora. As communicações com esta capital se acham interrompidas e foi estabelecida a censura.

O general Calles, nomeado ministro da Guerra, para enfrentar a revolta

Mexico, 4 (U. P.) — O presidente Portes Gil annunciou officialmente a nomeação do ex-presidente da Republica, general Calles, para a Secretaria da Guerra.

Nogales, Arizona, 4 (U. P.) — O general rebelde Jesus M. Aguirre enviou um cabogramma de Vera Cruz ao seu irmão, general Manoel Aguirre, dizendo que os Estados que se acham em revolta são os de Sinaloa, Durango, Chihuahua, Coahuila, Colima, Nayarit e Oaxaca. As canhoeiras "Anahuac" e "Agua Prieta" estão no movimento, sob o commando do general Aguirre, que affirma estar a revolta em pleno desenvolvimento.

OS MINISTROS CONFERENCIAM COM O PRESIDENTE

Mexico, 4 (U. P.) — Todo o gabinete, inclusive o novo ministro da Guerra, general Calles, esteve em conferencia com o presidente Portes Gil, no castello de Chapultepec.

O GENERAL MANZO COMMANDA DEZ MIL HOMENS

Nogales, Arizona, 4 (U. P.) — Noticia-se que os rebeldes se apoderaram da filial do Banco del Mexico de Nogales.

Sabe-se aqui que o general Manzo está sendo esperado hoje em Nogales, acompanhado de dez mil soldados. O general Aguirre commanda quinhentos homens.

As autoridades da fronteira tomaram providencias, afim de impedir o contrabando de armas.

O GOVERNO VAE MANDAR PODEROSAS FORÇAS A VERA CRUZ

Mexico, 4 (U. P.) — Annuncia-se officialmente que o governo está em preparativos para enviar poderosas forças militares a Vera Cruz, afim de dar combate aos rebeldes.

MINEIROS QUE ADHEREM A' REVOLTA

Washington, 4 (Especial) — Noticias da fronteira referem que os mineiros de Cananea uniram-se aos revoltosos os quaes já tomaram conta das Alfandegas e guarnições de Aguaprieta, Cananea, Nogales e da via ferrea Nogales-Guaymas.

Consta que o prefeito de Doublas, no Arizona pedirá tropas americanas para guardar a fronteira.

OS AVIADORES COM ORDEM DE PROMPTIDÃO

Mexico, 4 (U. P.) — O presidente Portes Gil ordenou a todos os aviadores do exercito em Valbuena que estejam promptos a partir em serviço de guerra a todo o momento.

COMO COMEÇOU O MOVIMENTO

Mexico, 4 (Especial) — O movimento revolucionario rebentou simultaneamente em tres pontos differentes formando uma especie de triangulo em torno desta capital. Os rebeldes occuparam quasi todo o Estado de Vera Cruz onde dominam uma faixa de terra que ultrapassa o isthmo de Tehuantepec e vae até o sul, cortando por completo as communicações da capital com o Golfo do Mexico. Ao norte, os revolucionarios apoderaram-se da extremidade de uma das principaes vias ferreas que demandam os Estados Unidos.

Nesta cidade reina relativa tranquillidade. As forças aéreas acabam de ser mobilisadas.

NOGALES EM PODER DOS REBELDES

Mexico, 3 (Especial) — Os revolucionarios auxiliados dos federaes, commandados pelos generaes Aguire e Manzo capturaram Nogales.

Varias cidades do Estado de Vera Cruz se revolucionaram.

O dr. Portes Gil, presidente da Republica mexicana

O presidente Portes Gil convocou os chefes militares para um conselho de guerra.

UMA COMMUNICAÇÃO DA EMBAIXADA MEXICANA EM WASHINGTON

Washington, 4 (U. P.) — O Ministerio das Relações Exteriores do Mexico communicou officialmente á embaixada mexicana nesta capital que os rebeldes commandados pelo general Aguirre em Vera Cruz e Nogales foram aprisionados.

ALASTRA-SE A REVOLUÇÃO NO MEXICO

Washington, 4 (Havas) — A revolução no Mexico está se alastrando rapidamente e parece conflagrará o paiz inteiro.

Telegramma de Nogales, no Arizona, annuncia que os chefes revoltosos mexicanos receberam communicação de que o Estado de Sinaloa adheriu ao movimento.

De Laredo, no Texas, informam que o general Villa Real, candidato á presidencia da Republica, rebellou-se com suas tropas no Estado de Nuevo Leon e capturou Monterey.

O GENERAL SAENZ ESTÁ COM O GOVERNO

Mexico, 4 (U. P.) — O general Saenz fez uma declaração confessando sua lealdade ao governo e annunciando a suppressão da campanha politica.

COMMUNICADO OFFICIAL DA EMBAIXADA DO MEXICO

O signatario deste, Encarregado de Negocios do Mexico no Brasil, recebeu do ministro das Relações Exteriores do seu paiz o seguinte cabogramma:

"Hoje o general Aguirre sublevou a guarnição militar do Porto de Vera Cruz. Registou-se tambem o levante de um regimento no Estado de Sonora. Tanto aquelle porto, como a fronteira de Nogales (Sonora) com os Estados Unidos ficaram fechados ao trafego internacional. O governo toma energicas providencias para reprimir estes lamentaveis acontecimentos.

Rio de Janeiro, 4 de março de 1929. — O Encarregado de Negocios do Mexico, *Pablo Herrera de Huerta*".

UM TEMPORAL NO TEJO

O "Adamastor" foi salvo a tempo de um naufragio

LISBOA, 4 (U. P.) — Devido ao violento temporal desta madrugada, o cruzador "Adamastor", que se achava fundeado no Tejo, rebentou as amarras, ameaçando abalroar contra as muralhas do caes do porto. De bordo foram feitos tres disparos de peça, pedindo soccorro, que foi rapidamente prestado, evitando-se que naufragasse o "Adamastor".

O navio de guerra foi novamente levado para o seu fundeadouro.

AVIAÇÃO MUNDIAL

O aviador mexicano Pacheco foi obrigado a aterrissar em Crewe, Virginia

Washington, 3 (U. P.) — Está officialmente confirmado que o aviador mexicano Pacheco, foi obrigado a aterrar em Crewe, na Virginia, ás 2 horas da madrugada, devido a um defeito na helice do apparelho. O aviador saiu illeso do accidente.

O ORÇAMENTO DA FORÇA AEREA BRITANNICA

Londres, 3 (U. P.) — O orçamento da Força Aerea para este anno sobe a 16.517.414 libras esterlinas, representando uma diminuição de 46.052 sobre o do anno anterior.

O ministro do Ar, sir Samuel J. Hoare, explicou á Camara dos Communs que a Inglaterra conta presentemente com setenta e cinco esquadrilhas e que este anno chegará a oitenta e duas.

O "Evening News" prevê que o orçamento total apresentado pelo chanceller do Thesouro, sr. Winston Churchill subirá a .... 820.000.000 de libras contra.... 805195.000 do anno passado.

TERMINA O VÔO DE PACHECO

Washington, 4 (U. P.) — O aviador mexicano Pacheco aterrou hontem em Bollingfield ás 3 horas e 40 minutos da tarde, terminando o seu raid iniciado no Mexico.

O PRIMEIRO ANNIVERSARIO DA LINHA SUL-AMERICANA

Paris, 4 (U. P.) — Os circulos de aviação francezes estão commemorando a passagem do primeiro anniversario da inauguração da linha aérea commercial entre a França e os paizes da America do Sul.

Affirma-se que esse serviço, após um anno de effectividade, está demonstrando ter sido coroado de um exito completo, tendo mantido uma regularidade absoluta no seu funccionamento, uma vez que realizou as cento e quatro viagens promettidas para quarenta e duas semanas.

Qual o mais completo aviador brasileiro?

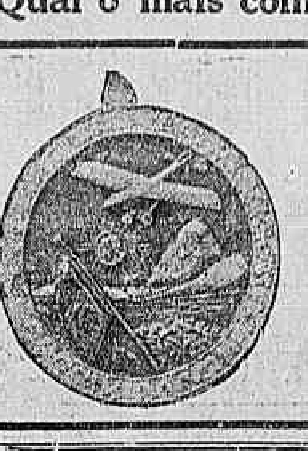

"CORREIO DA MANHÃ"

Qual o mais completo aviador brasileiro?

Medalha offerecida pela firma Ernani Figueira & Companhia

Nome ________________

Militar ou Civil? ________________

UMA REPUBLICA DOENTE

(Abilio de Carvalho)

Quando a Republica estalou em o nosso paiz, na revolução incruenta de 15 de novembro de 1889, alguns ingenuos tiveram a impressão de que, daquella data em deante, o Brasil seria verdadeiramente livre e feliz.

Os propagandistas sinceros alimentavam a illusão de terem fundado um regimen eminentemente democratico.

Para os espiritos ligeiros, a monarchia é synonimo de escravidão, do atrazo e de abusos. Não vêem que foram os inglezes que crearam o *self government* e deram ao mundo a liberdade legal e as garantias juridicas.

Nenhum povo comprehendeu tanto que a liberdade de pensar é a mais alta liberdade do homem.

Outros povos, que ainda vivem sob a fórma monarchica, realizaram todos os principios da liberdade politica.

O nome nada influe na organização de uma nacionalidade. Proclamar a Republica não é fundal-a. Nós todos sabemos disto.

Tyrannias sangrentas, intolerantes e monstruosas se rotulam de Republicas.

São factos antigos e modernos.

A liberdade não se adquire com a leitura da historia das revoluções e dos poemas épicos, mas com o sentimento. "Ella, como *idéa politica moderna*, diz um pensador, é mais alta e mais comprehensivel do que a *noção juridica* da liberdade, illuminada pelo seu facho e no qual tomou emfim uma existencia segura. Ella se estende a toda a actividade que se manifesta no Estado e merece a attenção do Estado e abraça assim forças latentes, que o direito não realiza ou não protege ainda nas suas instituições."

"E' no que elle crê e mais ainda no que elle sabe, que o homem tem consciencia da liberdade", adeanta o mesmo escriptor.

Felizes as nações em cujo territorio estanciou a verdadeira liberdade civil e politica.

Não sairemos nós da mentira em que nos atolamos, emquanto os homens publicos não abandonarem a politica da imaginação; em quanto não animarem as forças nacionaes, fazendo brilhar as imagens da grandeza, do poder e da liberdade; em quanto a honestidade não fôr a pedra angular das instituições republicanas.

A politica do sentimento dá ao homem de Estado razão, prudencia, espirito viril, iniciativa.

A descentralização, a autonomia ampla concedida a Estados que para ella não estavam educados, creou olygarchias famelicas, governos descricionarios, praticando todos os desatinos, embrutecendo os seus povos pela pratica de violencias e concussões e attentando contra os principios constitucionaes ou decorrentes da propria fórma de governo estabelecida.

Ouvimos um dia, o ministro do Supremo Tribunal, dr. Viveiros de Castro, fazer uma prelecção sobre o *habeas-corpus*, ao ser julgado um desses recursos durante a visita do ministro boliviano sr. Carrasco, dizer que a Republica havia transformado as antigas provincias numa especie de capitanias hereditarias.

Pensava elle, sem duvida, no facto de alguns governos terem passado a irmãos, genros ou parentes.

E' verdade que logo depois, o mesmo juiz referiu-se *ao regimen que felizmente nos rege!*

E vem a proposito contar que o embaixador francez Conty, ouvindo uma dessas dissertações e discussões acaloradas, tão frequentes naquelle egregio recinto, ao sair, disse ao procurador geral Pires e Albuquerque: *Parece mais um parlamento!*

Oh! a ironia gauleza!

A politica tem sido um cancro roedor da economia de muitas populações, emquanto os seus dirigentes accumulam bens e accommodam o filhotismo insaciavel.

A honestidade, a intelligencia e o saber foram banidos em varios departamentos da Republica.

A corrupção dos costumes politicos perverteu a sociedade civil.

O desrespeito ás leis, a falta do sentimento do dever, a ambição de gozos faceis e a vaidade na ostentação de riquezas apparentes ou mal adquiridas não concorrerão para o aperfeiçoamento moral do nosso povo. Antes, pelo contrario.

A lei sómente é applicada com os seus rigores aos miseraveis. Um mandão politico e um homem de sociedade pódem assassinar ou roubar, sem temor da cadeia.

A justiça é apenas uma peça ornamental do Estado. Os grandes criminosos não sómente ficam impunes, como gozam de consideração, são adulados e se perpetuam nas posições da representação nacional.

Não ha escrupulos moraes, ou delicadeza de sentimentos, que façam os homens de bem se afastarem desses ladrões triumphantes. Ha uma geral covardia, graças á qual elles, cada dia, são mais ousados e petulantes.

Dizia-se, ha dias, fóra daqui, que certo politico tinha realizado em tres annos uma das grandes fortunas do Estado. Todo o mundo fala nisto, mas todas as portas se abrem para elle, todos os sorrisos o acolhem. E' poderoso e mandão!

Facil é calcular-se a influencia deleteria que isto exercerá nas almas não forradas de fortes virtudes.

Contam que certo caudilho, que governou uma das republicas meridionaes da America, tendo furtado milhões, estabeleceu-se em Paris. Casando a filha com um duque, ministro de Napoleão III, frequentava elle as festas officiaes. Nellas porém o seu isolamento era quasi completo. A sua fortuna, infamemente adquirida, afastava de sua pessoa os homens de bem. Os grandes salões francezes nunca se abriram para esse *parvenu*.

Que bello exemplo! Que sabia reacção da moral!

Todos os problemas politicos brasileiros têm duas faces, Honestidade e instrucção.

A questão financeira é apenas uma questão de policia. Em todos os serviços publicos federaes, estaduaes e municipaes é um continuo prejudicar ao Thesouro. Ha, por toda a parte, uma orgia de gastos desnecessarios e de furtos impudentes.

O contrabando dá fortunas. O exercicio de cargos publicos tem feito *novos ricos*. Parece que nesta terra tudo prevarica.

Que importa que tenhamos tido nos varios governos homens de bem, que se retiraram mais pobres do que entraram, se outros têm enriquecido e suffocado a modestia dos seus collegas?

Que importa que alguns desses homens exercessem o poder com elevada discreção, se outros não viram ahi senão uma opportunidade para aninhar a familia?

Que importa que na representação electiva se encontrem cidadãos honrados, se outros são reconhecidamente negocistas e se impõem aos timidos?

Que importa que nas repartições existam funccionarios dedicados aos interesses do Estado, zelosos, se se fala tanto nos que traficam com os seus cargos, vivem numa festa continua, só despacham por dinheiro e reunem economias vultosas?

Que importa que haja uma minoria de bons e que a virtude resplandeça como luz isolada, no meio da depravação commum, se não é essa minoria que traça a lei social e dá a physionomia moral da época?

Que importa que o presidente da Republica seja pessoalmente honesto, justo e escrupuloso nas nomeações, se elle não póde conter os appetites de muitos figurões politicos, nem levar a sua justiça a toda parte, conhecer todos os individuos, cujos nomes são indicados á sua escolha, e velar sobre a probidade de todos os funccionarios?

Que importa estar o homem de governo cheio de boas intenções, se elle não póde ou não sabe fugir ás influencias daquelles que exploram as posições e o erario e acostumaram-se a considerar a Republica *um bem de familia?*

Sómente um terremoto politico poderá lançar esses denomios no abysmo, purificar a administração e libertar o paiz da fraude, do roubo e da mentira. Nesse ambiente saneado, poderá crescer a arvore da liberdade.

O zelo presidencial não póde substituir a frouxidão dos chefes, que toleram ou dissimulam as faltas dos seus subordinados.

"Nas épocas em que a regularidade de comportamento deixa de ser um principio geral, a virtude cessa de ter força para encaminhar a sociedade transviada", diz D. Antonio da Costa, ao estudar a decadencia romana, quando *as leis deixaram de ser votadas, pelo suffragio popular e os jurisconsultos declararam ao mundo que a vontade do principe era a unica lei para a nação*.

A sociedade brasileira acolhe e festeja individuos, por cujas mãos rôtas têm passado milhares de contos de réis, tirados ao Thesouro, por fórmas mais ou menos estellionatarias.

Ha poucos annos, morrendo um militar superior, uma gazeta, ao noticiar o facto, accrescentou, com naturalidade espantosa, que elle tinha feito fortuna no governo do Estado de...

Quando o sr. Borges de Medeiros deixou o seu longo governo do Rio Grande do Sul todo o mundo ficou admirado de que elle estivesse pobre.

Isto prova que os governantes nem sempre têm aquella especie de abstinencia, que Thiers louvou em Bonaparte.

Militam na politica homens cujo valor consiste na fama de honestos, que conquistaram.

A rigorosa repressão dos descaminhos das rendas e bens publicos e a economia honestamente exercida representariam milhares de contos de réis annuaes. A educação escolar e a educação moral creariam uma consciencia collectiva.

A probidade deixaria de ser uma excepção, para ser a regra. A physionomia da nação seria outra. O mestre-escola é um factor de progresso. Tem sido elle o operario das grandes nações civilizadoras. Uma familia bem constituida, que forneça aos seus filhos lições e exemplos de moral os perservará da deshonra e do crime.

O homem de Estado deve ennobrecer seu povo pelo desenvolvimento da instrucção. Ella é necessaria á pureza e á elevação do regimen. Entre os povos bem educados, a corrupção e a intolerancia não podem medrar. A primeira é uma fatalidade dos governos irresponsaveis e a segunda é filha da ignorancia ou representa o estado doentio de uma sociedade.

"Recusar toda a concessão politica, por zelo cego por um programma politico, é proprio de um doutrinario, mas não de um homem de Estado", diz notavel pensador germanico.

Reunião do Syndicato Medico Brasileiro

Reune-se, no dia 9 do corrente, ás 8 horas da noite, á rua Rodrigo Silva n. 30, 1º andar, o conselho deliberativo do Syndicato Medico para a eleição dos cargos vagos do mesmo.

Vão ser creadas varias estações de Meteorologia

O ministro da Agricultura autorizou o director interino da Meteorologia a installar, aproveitando a verba de sub-consignação existente naquella sub-directoria as estações aerologicas de segunda classe, climatologicas de segunda classe, climatologicas de primeira, thermo-pluviomericas e hydrometricas, nos Estados de Minas Geraes, Rio de Janeiro, Pará, Goyaz e Santa Catharina, respectivamente.

O novo commandante da Base Minada do Rio de Janeiro

Por ter assumido o cargo de commandante da Base Minada do Rio de Janeiro, apresentou-se hontem, ao ministro da Marinha e altas autoridades da Marinha, o capitão de corveta Manoel Eloy Alvim Pessoa, sendo [illegible] pelo official de [illegible] tenente Bezerra Cavalcanti, que lhe havia transmittido aquella funcção.

Para ler no bonde

No interior de Goyaz, o delegado Barros da Fontoura está espalhando o terror, o saque e a morte. Quando não prende, extorque dinheiro e surra as victimas. Informa um communicado que elle, em uma semana, ficou riquissimo.

Diabo! Assim tambem é demais! Houve aqui um Fontoura policial que não precisou de tanto para enriquecer...

* * *

Accusado de revolucionario contra os Soviets, Trotsky foi banido da Russia e está hoje como indesejavel nos paizes estrangeiros. Dizem os telegrammas que elle não sabe onde vá morar.

Está uma coisa em que Bernardes é mais esperto do que Stalin. Aqui, o sinistro teria mandado logo para a Cleveland, afim de lá dormir o somno eterno da... outra vida.

* * *

O presidente Hoover continúa com o sr. Mellon dirigindo os negocios do Thesouro.

(Telegramma).

Não me tomem por calouro,
Hoover diz com seus botões,
Fica o Mellon no Thesouro
Afim de ter p'ra os melões!

* * *

Arrebentou mais um movimento subversivo em Vera Cruz e Sonora. As communicações estão interrompidas com a capital. Sobre esta, marcham dez mil insurrectos.

Por conveniencia de serviço, aconselhamos aos jornaes um clichê permanente com este titulo diario: "A revolução da semana no Mexico".

* * *

Em Icó, no Ceará, um capataz da fazenda Esperança atirou num poço a tapuya Maria Verdade.

(De um telegramma.)

O capataz da fazenda,
no requinte de maldade,
fez o contrario da lenda:
jogou no poço a Verdade.

Penhores? Maior offerta Menor juro

C. B. AUREA BRASILEIRA Avenida Passos, 11 e Rua 7 de Setembro, 187 (17347)

O ESCANDALOSO FURTO A BORDO DO "FLORIANO"

A Auditoria de Marinha vae pronunciar os culpados

Encerrou-se hontem o inquerito administrativo para apurar a responsabilidade do mysterioso desvio de 1.400 tubos condensadores, de bordo do cruzador "Floriano", facto que fomos os primeiros a noticiar.

Estão confirmadas as nossas informações sobre a culpabilidade do sub-chefe de machinas exonerado, capitão-tenente Newton Campos de Figueiredo, bem como do immediato do mesmo navio, capitão de corveta Mario Diniz de Araujo.

Entregues os autos do inquerito ao vice-almirante Machado da Silva, chefe da esquadra, pelo commandante Tacito de Moraes Rego, que o presidiu, foram os mesmos encaminhados ao chefe do Estado Maior, que os depositou nas mãos do ministro da Marinha.

Hontem, cerca das 5 horas da tarde, o ministro Pinto da Luz fez entregar os mesmos á Auditoria de Marinha, que agora se vae pronunciar a respeito.

Como em Porto Alegre é vendido o café torrado e moido

Porto Alegre, 4 (A. A.) — O director de Hygiene do Estado, fez uma visita de inspecção ás diversas fabricas e torrefacções de café.

Nessa visita, o director pôde verificar, *de visu*, muitas irregularidades, contra as quaes vae providenciar energicamente.

Verificou, por exemplo, a autoridade que a maioria do café vendido é [illegible] adulterado, com fubá, feijão, cevada, trigo e até detrictos de massas alimenticias.

O chefe da missão naval vae visitar o Sanatorio de — Friburgo —

O almirante Irwin Noble, chefe da missão naval, acompanhado de varios membros da missão naval americana e de officiaes da nossa marinha de guerra, partirá, hoje, pela manhã, para Friburgo, em visita ao Sanatorio Naval daquella cidade serrana.

O ministro da Marinha quer classificar as estações radiotelegraphicas da frota — mercante —

O Ministro da Marinha officiou, hontem, ao seu collega da Viação, pedindo providencias no sentido de ser enviada á Directoria de Portos e Costas, por intermedio da Repartição Geral dos Telegraphos, a classificação das estações radiotelegraphicas dos diversos navios da nossa marinha mercante, bem assim quaesquer informações sobre a installação de apparelhos de [illegible].

De São Paulo

A insufficiencia de escolas

(DA NOSSA SUCCURSAL, EM DATA DE 3)

Não resultou desattendido, felizmente, o clamor levantado pela constatação de que, á época das matriculas, este anno, deixaram de ingressar nas escolas publicas, por insufficiencia de logares, para mais de seis mil creanças. Reflectindo a impressão geral causada por esse facto, a imprensa se occupou do assumpto, mostrando a necessidade do governo tomar uma providencia qualquer que viesse sanar o inconveniente. Era, na verdade, lastimavel que uma quantidade assim grande de creanças, todas em edade escolar, tivessem de protelar por um anno ou mais ainda, a sua alphabetização. Estado possuidor de uma organização de ensino que outros julgam digna de copia, São Paulo ficaria, em taes condições, numa posição esquerdissima, difficil de se justificar. Como se comportariam em face de interpellações que, a esse respeito, lhe fossem feitas, os professores paulistas que, em varios Estados do Brasil, se encontram tratando da organização do ensino? Observava nesse sentido um dos jornaes daqui, outro dia, salientando mais ainda a situação do Estado que, creando o ensino compulsorio, não cuida, entretanto, como ha mister, da diffusão de escolas.

Felizmente, porém, o governo não se fez surdo aos reparos da imprensa. Vae ser adoptada uma providencia já experimentada o anno passado e que, agora, conforme as necessidades, será generalizada a todos os grupos da capital. E' o tresdobramento do periodo escolar. Foi determinado pelo director geral da instrucção publica que, como preliminar dessa providencia, seja enviada áquella directoria até ao proximo dia 6, a relação nominal, com a declaração de edade, dos candidatos que ainda não conseguiram matricular-se nos 1º annos dos grupos, por terem deixado de ser attendidos por falta de vagas.

Proceder-se-á, depois disso, ao tresdobramento. Funccionará o primeiro de 8 ás 10 e meia da manhã, o segundo de 11 e meia ás 2 da tarde, e o ultimo de 2 e meia ás 4 e meia da tarde. Os professores que, funccionando no periodo da manhã, leccionarem tambem no terceiro periodo, receberão uma gratificação de 250$ mensaes. Com essa providencia, que é uma solução de emergencia, que cederá, opportunamente, á solução definitiva, crê o governo ver attendidas as necessidades da população escolar da capital e os interesses do professorado.

DR. MAURILLO DE MELLO

COM 3 ANNOS DE PRATICA NOS HOSPITAES DA EUROPA

DOENÇAS DA GARGANTA NARIZ e OUVIDOS — Apparelhagem completa da especialidade. Chamados a qualquer hora. Consultorio: Rua Republica do Perú, 47 — Tel. Central 1398 Residencia: Rua Machado de Assis, 6 — Tel. Beira-Mar 2001 (16997)

De Bello Horizonte

AINDA OS SERVIÇOS DO DEPARTAMENTO

(*Do nosso correspondente, em data de 1*)

Bello Horizonte hontem esteve a pique de assistir a um movimento semelhante áquelle outro promovido, no Rio, pelo saudoso Lopes Trovão: — a revolta do vintem.

E' que a passagem dos bondes, que até hoje, desde que se crearam aqui esses vehiculos, custava sempre 100 réis, foi augmentada para o dobro, 200 réis. Isso provocou uma grande irritação nos meios populares, os quaes, tendo á frente estudantes, annunciando-se, [illegible] o animo contra o Departamento de Electricidade. Afinal, o movimento [illegible] providencias [illegible] a passagem continúa a ser cobrada, pacificamente, a 200 réis...

A justificativa que se allegou para arrazoar a majoração dos transportes por bondes foi o custo crescente que o Departamento de Electricidade está realizando para melhoria de seus serviços. E foi justamente esse motivo que trouxe a animosidade ao espirito publico. O Departamento se acha desmoralizado de ha muito, nenhum credito merecendo mais do publico. [illegible]

Depois, então, que o Departamento está aperfeiçoando os serviços de transporte, força é que os bondes em Bello Horizonte, é que o publico paga taxas que lhe são cobradas...

O CASO DO ACCORDO FRANCO-BELGA

E' preso um individuo envolvido no caso e que confessa a falsidade do documento — publicado —

Bruxellas, 3 (U. P.) — A policia prendeu o individuo Alberto Franck, vindo de Amsterdam, que é accusado de haver fornecido o documento publicado pelo "Utrecht Dagblad" sobre o pacto franco-belga. O preso confessou que esse documento era inteiramente falso.

O Lloyd Brasileiro e a sua actual administração

Do sr. F. Rolla recebemos mais esta carta, sobre a situação em que se encontra o Lloyd Brasileiro:

"Sr. director: — Falando a um matutino, teve o director commercial, que accumula o cargo de presidente, a opportunidade de expor factos que se relacionam com a empresa.

Tratemos primeiro do corretor exclusivo. O sr. director commercial confunde corretor de navios, com despachantes maritimos, dahi explicar tão mal o que se relaciona com a nomeação de um corretor exclusivo para o Lloyd.

A classe de corretor de navios compõe-se de trinta membros, e a de despachantes maritimos não tem limites; aquelles têm a missão de engajar cargas para os portos estrangeiros e fazer fretamento de vapores e navios, sendo que, pela nova Lei, têm o encargo exclusivo de dar entrada dos vapores na Alfandega e da traducção de manifestos.

O Lloyd anteriormente tinha o seu corretor de navios, exclusivo e com muita razão, chegou a conclusão que era muito mais vantajoso para elle a distribuição entre varios corretores, do engajamento de cargas para o estrangeiro. No entretanto, para o despacho e embarque de mercadorias para portos nacionaes são aproveitados todos os despachantes maritimos, que para tal fim se apresentem, se bem que houve tempo, que tal serviço era egualmente exclusivo de um só. No Lloyd trabalhavam diversos corretores, alguns que empregam egualmente a sua actividade em outras empresas estrangeiras de navegação e havia no entretanto um, que tinha a incumbencia da traducção dos manifestos.

Pois bem, o actual director commercial, apesar de ter tomado o compromisso de nomear para o logar, quem assigna a presente, que para tal fim apresentou proposta escripta, resolveu nomear um outro, que, diga-se a verdade, era e é o unico corretor que de modo algum poderia ser o escolhido. Primeiro, firmando-me nas explicações pelo director commercial dadas, porque é elle corretor de duas outras companhias, agente de uma, e que, por sua vez, fazem concorrencia ao Lloyd, e mais ainda por ter sido por longo tempo, corretor agora destituido de companhia ingleza de navegação que mais concorreu com o Lloyd, fazendo o transporte de café para os Estados Unidos e quando em tal logar, fazia as mais disparatadas referencias ao serviço do Lloyd, em proveito da companhia para a qual trabalhava.

A informação prestada pelo sr. director commercial, quando diz que encontrou no Lloyd o systema de serem aceitas cargas de todos os corretores, inclusive, mesmo de alguns, exclusivos pertencentes a Companhias concorrentes. Estes, como é natural prever, só engajam em nosso favor, quando não havia vapores de suas companhias. E não é isto que se dá agora com o seu corretor exclusivo? Não é elle corretor de duas outras e agente de uma?

O sr. director commercial continua dizendo: com o systema encontrado, acontecia frequentemente o seguinte: "emquanto que vapores saiam quasi desprovidos de carga e sem que se pudesse emprestar responsabilidade a nenhum dos corretores, outros partiam depois de enormes embaraços por terem sido engajadas cargas demasiadas. Ficavamos, deste modo, sem poder cumprir contratos fechados pelos diversos corretores, o que vinha em nosso desaboño.

Ainda uma outra desvantagem verifiquei no systema então adoptado; encontrei como consequencia dessa desordem, contratos de vultosas quantidades de cargas, dando fretes reduzidissimos, em prejuizo de varias, como o café, de fretes mais compensadores. Ainda cumpro até hoje, varios desses contratos que representam grande desvio de renda, para os cofres da empresa.

Em primeiro logar o sr. director commercial, dá com semelhante explicação o epitheto de inepto, para não dar outra classificação ao funccionario da empresa que fazia a distribuição das praças e depois, se havia contratos de engajamentos a cumprir, porque então saiam os navios vasios?

Portanto, as razões da exclusividade não procedem, a não ser que tenha havido um fim occulto na escolha ou preferencia.

Damos a seguir, para conhecimento de todos os srs. corretores de navios a proposta por nós feita e entregue em devido tempo ao sr. director commercial (em principios de dezembro) "A nova lei e o regulamento determinarão que todas as companhias de navegação tenham o seu corretor official. Não penso de modo algum ter a exclusividade de angariar cargas para os vapores do Lloyd, muito ao contrario, farei todo o possivel, para ter o concurso de todos os meus collegas, aos quaes será abonada a mesma commissão ou corretagem.

Pretendo sómente a nomeação de corretor official, competindo-me a traducção de manifestos e a sua entrada na Alfandega, bem assim demais regalias dadas aos corretores das demais companhias. Acredito, que com os conhecimentos e a pratica de longos annos, como corretor, poderei prestar um bom concurso ao Lloyd."

Não entendeu assim o sr. director commercial e deu a nomeação para outro, que, além de ser um homem de fortuna, não permitte o auxilio dos seus collegas, tirando-lhes o pequeno resultado que poderiam ter com o engajamento de cargas.

Se alguem não tem o direito de protestar contra semelhante resolução da directoria, ou melhor do seu director commercial, tal direito me cabe, não sómente, pelo facto de ter em devido tempo feito ver ao mesmo sr. que semelhante medida teria que ser posta em execução, como tambem tive delle a promessa, do logar, para o que dei os passos precisos para a minha renomeação para o cargo, da qual fui em tempo afastado, por determinação, mal fundamentada do regulamento da Junta de Corretores, que veda ao director de sociedade anonyma accumular o cargo de corretor de navios, não impedindo, no entretanto, que a mesma entidade, seja agente e corretor da mesma companhia de navegação, isto é, agindo em seu nome com transacções comsigo mesmo, caso que se dá com o actual corretor official do Lloyd.

O sr. director commercial não é sincero nas suas informações, porquanto tendo tido occasião de ser interpellado por conterraneo e amigo seu e que tem posição de relevo e destaque na politica, e que por mim intercedia, para prestar o meu concurso ao Lloyd, respondeu, por mais de uma vez, que não via na Empresa logar de categoria, que por mim podesse ser desempenhado. Faltou ou não a verdade? Que a sua consciencia o diga.

Pois bem, agora, cabe-me dizer-lhe que de modo algum posso sujeitar-me a exercer qualquer que seja o cargo, tendo como superior uma entidade de tão pouco valor, como o director commercial do Lloyd, porquanto a elle faltam predicados que dêm direito a exercer posição mais elevada que a minha, em ramo que bem conheço e onde poderei dar-lhe, se não lições, ao menos conselhos.

Ao sr. director commercial fallecem as qualidades indispensaveis a um director de uma empresa como o Lloyd. Não sabe escrever uma carta, não formula um telegramma; não redige um officio e muito menos sabe minutar um contrato.

Mal conhece o seu idioma, nem um só estrangeiro; nunca viajou, nem tem tino administrativo, nem conhecimentos de contabilidade, nem relações bancarias.

E' um director que não dando o real valor a sua investidura, deixa o seu gabinete para, de secção em secção, entregar papeis, como se fosse um continuo.

Que explicação dará egualmente a directoria a venda exclusiva de passagens pela Sociedade Anonyma Viagens Internacionaes? Por ventura, ella não faz concorrencia ao proprio Lloyd, vendendo passagens de outras companhias estrangeiras que fazem o mesmo trafego que o Lloyd? Dois pesos e duas medidas. Corretor exclusivo, pelo facto de os que antigamente ali trabalhavam, o faziam egualmente para outras empresas, porém, com passagens isto não faz mal.

Quanta imparcialidade e que criterio? Mais ainda além de ter sido dada a exclusividade da venda de passagens a uma associação, com a vantagem da venda egualmente do trafego da costa, é abonada a mesma empresa, commissão sobre passagens por conta dos ministerios, que por gozarem de um desconto ex-vi de contrato, deveriam ser fornecidas unicamente pelo escriptorio central.

E' preciso, pois, que o sr. director commercial reconheça que o Lloyd é um bem da nação, e que elle alli não póde ter caprichos nem preferencias, como se fosse uma sua propriedade, porquanto a exclusividade de serviços como, corretagens e vendas de passagens, são concessões especialissimas e devem ser distribuidas por todos em geral e em identicas condições.

Emfim está tudo muito bom e melhor ainda a resolução da directoria actual em enganar o governo, dando ordens aos seus agentes nos diversos portos para fazerem as suas remessas de fundos, por qualquer banco estrangeiro e não pelo Banco do Brasil, como anteriormente, com receio de uma surpresa por parte da directoria do banco.

Continuarei e farei chegar ao conhecimento do governo, que se ha a idéa de fazer o Lloyd desapparecer elle não podia estar melhor entregue. — Rio, 27 de fevereiro de 1929. — *F. Rolla.*"

PELA DEFESA DE NOSSA FAUNA E NOSSA FLORA

As instrucções baixadas pelo ministro da Agricultura

O ministro da Agricultura determinou que sejam observadas na estação Biologica de Itatiaya, subordinada ao Jardim Botanico, as instrucções abaixo, attinentes á policia e conservação das aguas, flora e fauna daquella repartição:

1º) — O policiamento das florestas e a sua inspecção ficam a cargo dos guardas florestaes da estação Biologica.

2º) — Considera-se contravenção florestal todo e qualquer attentado commettido contra os elementos componentes das florestas e prejudicial á sua existencia e utilidade.

3º) — Todos os funccionarios da Estação Biologica incumbidos do policiamento e inspecção das florestas são equiparados, no exercicio de suas funcções, aos agentes da Segurança Publica e officiaes de justiça, cabendo-lhes as mesmas attribuições e deveres consignados nas leis vigentes.

4º) — Todo aquelle que, de qualquer modo, causar damno ás arvores das florestas, hortos e parques será punido com penas de prisão de 15 a 60 dias ou multa de 20$000 a 50$000, conforme a gravidade da infracção.

5º) — Não é permittido penetrar nas florestas sob a guarda da estação sem a respectiva licença, incorrendo os infractores nas penas estabelecidas no artigo precedente. Os que forem encontrados no interior das florestas munidos de quaesquer instrumentos cortantes ou materias inflammaveis soffrerão, além da pena, a perda de taes instrumentos ou materias.

6º) — Aquelles que incendiarem propositadamente florestas publicas ou particulares serão punidos com as penas do artigo 141 do Codigo Penal.

7º) — Aquelle que, por imprudencia, negligencia ou inobservancia das disposições regulamentares, fôr causa de incendio nas florestas será punido com a pena de 15 a 60 dias de prisão.

8º) — E' prohibida a solta de animaes nas florestas confiadas á guarda da estação Biologica, incorrendo os infractores na multa de 20$000 a 50$000, além da apprehensão dos animaes.

9º) — As multas serão applicadas em dobro no caso de reincidencia, sendo competente para comminal-as, na séde da estação Biologica o respectivo chefe, com o recurso para o ministro, sem effeito suspensivo.

10º) — Os delictos florestaes cujas penas forem de prisão serão processados e julgados de accôrdo com a legislação applicavel ás contravenções.

E' prohibido a toda e qualquer pessoa:

a) — Entrar na estação Biologica por qualquer outra parte, que não seja a destinada a essa servidão.

b) — Arrancar folhas, ramos, flôres, frutas ou plantas sem a presença e consentimento de algum empregado.

c) — Damnificar por qualquer maneira as cercas, grandes ou reparos que houver em redor das plantas.

d) — Fazer "pic-nics" dentro da área dos terrenos da estação Biologica, sem prévia licença do referido chefe; lançar sobre as estradas quaesquer objectos que prejudiquem o asseio.

e) — Fazer nas estradas da estação Biologica vozerias, alaridos, e dar gritos, sem ser em caso de necessidade.

f) — Inscrever em qualquer parte da estação Biologica, disticos, letreiros, palavras, ou figuras de qualquer natureza que sejam.

g) — Praticar dentro da estação Biologica qualquer acto que, na opinião publica, seja evidentemente offensivo á moral e aos bons costumes.

h) — Dar tiros dentro da estação Biologica ou em sua vizinhança e lançar fogos de artificio de qualquer qualidade que sejam.

Quer construir casa nas proximidades do forte do Leme

O ministro da Marinha officiou, hontem, ao seu collega da Guerra, enviando-lhe o requerimento que lhe dirigira o sub official da Armada Bernardino José da Silva Maria pedindo permissão para construir casa de madeira no logar denominado Fonte do Cabloco, nas proximidades do forte do Leme.

A febre amarella

Assume proporções apavorantes o alastramento do mal

Mais 16 novas entradas no São Sebastião

Para o pavilhão Affonso Penna, do hospital de São Sebastião, foi removido um enfermo de febre amarella, residente á rua da Abolição, 152, na estação do Engenho de Dentro.

Para o mesmo isolamento, foi transportado outro doente da rua Mario Benjamin n. 166, na estação de Terra Nova, da linha auxiliar da Central do Brasil, vindo o enfermo a fallecer.

Ha mais ou menos um mez, occorreu ali um caso de febre amarella.

Da avenida Suburbana, 1.218, foi removido para o hospital de S. Sebastião um menino de 13 annos de idade, atacado de um mal que parece ser typho americano.

Maria da Pureza Neves, brasileira, residente á rua Barata Ribeiro, 407, deu entrada no isolamento do São Sebastião, suspeitada de febre amarella.

Como suspeito de estar atacado de typho icteroide, foi removido para o mesmo hospital o russo Marcos Stooplof, com 19 annos de idade, morador á rua dr. Niemeyer, 19.

Desta mesma rua e mesmo numero, foi transportado para aquelle isolamento Abrahão Solnol, de 23 annos, russo, suspeitado do mesmo mal.

Izabel Figueiredo, de 18 annos, brasileira, residente á rua Barão de Ipanema, 156, casa II, tambem foi removida para o S. Sebastião, como suspeita.

Para este hospital, foi transportado Alfredo Pereira, de 20 annos de idade, portuguez, morador á rua José Bonifacio, 32, egualmente suspeito de estar atacado de febre amarella.

Da rua do Riachuelo, 410, foi removido, por suspeição, Leon Chultz, allemão, para o pavilhão Affonso Penna.

Foi verificado estar atacado de febre amarella Domingos Lopes, morador á rua Julio do Carmo, 235.

Tambem outra victima de mal identico foi registrada á rua Meira, 21, casa I. Trata-se da pessoa de Sylvio Passos.

Em consequencia da terrivel doença do vomito negro, falleceu Rosalina Monte do Carmo, residente á rua Aristides Lobo, 26.

Da rua Dias da Cruz, 17, na estação do Meyer, foi removido, na manhã de hontem, o cadaver de um amarellento para o necrotério do hospital de São Sebastião.

UM NAVIO QUE SAIU DO RIO ARRIBOU A SANTOS COM UM AMARELLENTO A BORDO

Santos, 3 (A. A.) — Entrou, hoje, neste porto, arribado, o vapor inglez "Port Sea", que, ante-hontem, saira do Rio.

Motivou a arribagem enfermidade grave no immediato, sr. Milner.

O commandante do navio, desconhecendo o caracter da molestia, radiographára ao medico do "Cap Norte" consultando-o. O medico consultado, á vista dos dados, achou que a molestia era grave, e aconselhára então que o "Port Sea" arribasse a Santos. Deante de tal conselho, o commandante radiotelegraphára ao consul inglez nesta cidade e á Saude do Porto.

Hontem, ás 22 horas, fóra da barra, um rebocador da firma consignataria, Wilson Sons, e duas lanchas, levando uma um pratico e a outra um medico da Saude, esperaram o paquete.

O medico, subindo a bordo do "Port Sea" diagnosticou "febre amarella". Interdictado, foi o vapor logo expurgado e ficado ao largo.

O doente, removido para o hospital de isolamento, falleceu, hoje, ás 15 horas.

O commandante do "Port Sea" informou á imprensa que á saida do Rio o immediato, já então doente, havia consultado o medico e as autoridades do porto.

As autoridades do Estado tomaram severas medidas de protecção e defesa da cidade. O director do Serviço Sanitario desceu de S. Paulo, determinando varias providencias, inclusive a intensificação do serviço contra a febre amarella, augmentando, para isso, em muito, o pessoal.

UM CASO FATAL, EM GUARATINGUETA'

S. Paulo, 2 (A. A.) — Retardado — Communica-nos a Directoria do Serviço Sanitario: "Em Guaratinguetá acaba de se verificar um caso de febre amarella na pessoa de João Bussolani, italiano, casado, de 29 annos, procedente da Capital Federal, onde residia ha mais de seis mezes, á rua Haddock Lobo n. 111 e trabalhava na fabrica de estopas da rua Hilario Ribeiro n. 2.

Bussolani chegou a Guaratinguetá já adoentado, a 27 do mez findo. No dia seguinte era o caso notificado como suspeito e todas as providencias foram desde então tomadas com a necessaria promptidão e energia. Logo que foi informada, a Directoria do Serviço Sanitario fez seguir para ali um inspector sanitario e uma turma de expurgo para reforçar o serviço contra os mosquitos, que ha mezes já vem sendo executado de modo systematico pelo pessoal da Delegacia de Saude e Posto de Hygiene daquella cidade.

O doente falleceu na madrugada de hontem, procedendo-se a exame anatomo-pathologico, que confirmou o caso.

UM CASO DE FEBRE AMARELLA NO MEYER

O menino Waldir, de 13 annos de edade, residia com uma familia na rua Theodoro da Silva n. 339. Ali adoeceu e, ficando peor, foi transportado para a casa de sua tia Isaura Leal, residente á rua Miguel Fernandes n. 36. Aggravando-se ainda o seu estado de saude, a tia resolveu chamar, hontem, a Assistencia do Meyer, cujo clinico diagnosticou febre amarella, sendo o menor, então, removido para o pavilhão de isolamento do Hospital São Sebastião.

MAIS UM SUSPEITO REMOVIDO

Foi removido para o pavilhão Affonso Penna, por suspeitas de estar atacado de febre amarella, o academico José Amello, que se encontrava hospedado no edificio Fontes, proximo ao Capitolio.

OUTRO CASO DA RUA MEIRA

Maria das Dores Conceição foi hontem ao Posto Central da Assistencia. Maria das Dores, que é parda, domestica, de 18 annos de edade, reside na casa n. 2 da avenida da rua Meira, na Piedade, de cuja casinha n. 1 saiu atacado de febre amarella o menino Sylvio. Foi ella examinada pelo dr. Amarillo Sucena, o qual suspeitou tratar-se de febre amarella. A rapariga, que está em adeantado estado de gravidez, declarou áquelle facultativo que um seu filhinho de 11 mezes de edade, Luiz, hontem amanhecera com febre, causando-lhe este facto certa apprehensão porque ella o amamentava ainda.

Maria da Conceição declarou, no Posto Central, que os moradores da avenida da rua Meira, em que se registraram estes casos, pediram ao dr. Caminha, inspector sanitario encarregado daquella zona, que mandasse expurgar as casas.

Elle disse que sim, mas o expurgo ainda não foi feito.

FOI POSITIVADO O CASO DE COPACABANA

Foi confirmado o caso de febre amarella da rua Nossa Senhora de Copacabana n. 505, facto de que ha dias nos occupámos. Trata-se do engenheiro Carlston, que está em tratamento. Como, porém, o enfermo estivera na rua Conde de Irajá n. 107, o D. N. S. P. resolveu fazer tambem neste predio o mesmo enpurgo inefficaz.

DUAS ALTAS NO H. P. C.

Arminda Fernandes, residente na praia de Jequiá, na ilha do Governador, e o menino João Rodrigues, morador á rua Visconde do Rio Branco n. 147, em Nictheroy, que conforme opportunamente noticiámos se achavam internados no Hospital Paula Candido, com o dignostico positivado de febre amarella, tiveram alta, curados.

O grande escandalo da Alfandega desta capital

O sr. Souza Varges apresentou a sua defesa ao ministro da Fazenda

Ainda os leitores devem estar lembrados do acto do governo que mandou, na manhã de 23 de julho do anno passado, substituir inesperadamente o então inspector da Alfandega desta capital e os seus subordinados de confiança, afim de que fossem apuradas graves denuncias contra a administração do sr. João Pinto de Souza Varges, que exercicia aquelle cargo em commissão. Os tramites do inquerito, procedido por uma commissão composta dos conferentes da mesma repartição srs. Lisboa Serra e Alfredo Seabra, são de todos conhecidos e foram por nós acompanhados e divulgados em todos os seus detalhes.

Agora, o ex-inspector afastado do logar, sr. João Pinto de Souza Varges, apresentou ao ministro da Fazenda um intenso memorial, em grosso volume de perto de trezentas paginas, defendendo-se das accusações que reputa injustas e procurando fundar as razões por que os denunciantes eram seus inimigos.

Dando explicação sobre o alludido processo, o inspector afastado da Alfandega, historia o caso, recordando que o fiel do armazem 18 do cáes do porto, Joaquim da Silveira Motta, cerca de dois mezes antes de julho do anno passado, a um processo administrativo de investigação para se apurarem responsabilidades em facto criminoso verificado naquelle armazem — a substituição do conteudo de alto valor e sujeito ao pagamento de direitos elevadissimos, de uma caixa depositada no armazem 18, por mercadoria de infimo preço, taxas vis e coisas sem valor.

Diz o sr. Souza Vargas que o fiel Motta tanto se achou culpado que solicitou a intervenção amistosa de amigos communs, como o engenheiro Boulitreau e outros, que foram ao seu gabinete, não lhe sendo possivel attendel-os, á vista do que havia sido apurado no processo feito pelo segundo escripturario José dos Santos Leal.

Em consequencia da resistencia offerecida pela sua administração, soube o sr. Souza Varges que Motta tinha sido visto no gabinete do titular da Fazenda em companhia do conferente Alfredo Seabra, que já de outras vezes havia conduzido ao ministro outro denunciante de actos seus — o despachante Alvaro Bastos, que tinha sido suspenso das funcções por haver negociado a fiança. Outras medidas foram tomadas pelo sr. Souza Varges, com o intuito de precipitar os acontecimentos.

E, realmente, a 23 de julho, era o sr. Souza Varges afastado do cargo, para que se procedesse a uma devassa em sua administração, sendo designados o sconferentes Lisboa Serra, seu antecedente na funcção, e Alfredo Seabra, introductor, como diz o sr. Souza Varges em seu memorial, do denunciante Motta, para aquella tarefa.

As bases do processo, como accentua o livro a que nos reportamos, foram as declarações do Motta. Segundo o sr. Varges, elle recebera, durante mais de um anno, grandes quantias de despachantes para não recusar saida a certos volumes, facto que elle, Motta, havia denunciado aos alludidos conferentes, declarando que não pretendia locupletar-se com as importancias recebidas, mas sim as guardaria para fazer prova em seu favor. Essas declarações não foram desmentidas pelos conferentes Lisboa Serra e Alfredo Seabra, accrescenta o sr. Varges.

Concluindo as suas explicações preliminares, o sr. Souza Varges deixa esse primeiro capitulo e argumenta a seguir:

"O denunciante, um réo confesso de suborno durante mais de um anno e os investigadores da denuncia, dois responsaveis pelos factos denunciados, pela occultação consciente dos descaminhos de direitos de que haviam conhecimento pela confissão do subornado."

Entra, pois, o autor do memorial propriamente no assumpto do livro, garantindo que não houve inspecção na Alfandega, nem geral, nem parcial, e que a commissão "traiu o honroso mandato e deu satisfação apenas aos desejos de vindicta e despeitos."

E na mesma série de argumentos prosegue o sr. Souza Varges em seu extenso memorial, terminando por dirigir ao ministro da Fazenda as seguintes palavras:

"V. excia., que é um homem de honra, saberá devidamente apreciar a alheia. Não tenho receio nem temores, excia.; enfrento esta situação que a covardia moral de inimputaveis me creou com a altivez e a serenidade que não desertam jámais da consciencia daquelles que a têm limpa e forte para não permittir retrocessos nem meias soluções. Nestes termos, espero de v. excia., a necessaria justiça".

Volta assim o escandalo da Alfandega a debate, promettendo novas surprezas.

As melhores taxas de cambio

Banco Boavista

Telephone: NORTE 7193

O pessoal do "Lutetia" declara-se em greve

Bordéos, 3 (U. P.) — O vapor "Lutetia" não partiu á hora marcada, porque a sua tripulação se declarou em grève, allegando violação do seu contrato por parte da companhia.

A inscripção para exames na Escola de Marinha Mercante

Na secretaria da Escola da Marinha Mercante, á rua Marechal Floriano n. 231, acham-se abertas até o proximo dia 15, as inscripções para exames de praticante de piloto, de machinista, motorista e commissario, bem como os de 3os. machinistas e motoristas.

INFORMAÇÕES UTEIS

CENTRAL DO BRASIL — Partidas de D. Pedro II para S. Paulo: SP1 ás 4,50 da madrugada; RP1, 6,30, e RP13, 7,30 da manhã; NP1, ás 7 horas da noite; NP3, ás 8 horas da noite; LP, ás 9 horas da noite, e NP5, ás 10 horas da noite. Chegadas: NP2, ás 7 horas, NP4, ás 8 horas, LP2, ás 9 horas e NP6, ás 10 horas da manhã; RP2, ás 6,30, RP4, ás 8,40 e SP2, ás 8,40 da noite, annexo ao RP4.

Partidas para Minas de D. Pedro II — S1, 4,50 da madrugada até Lafayette; R1 (Bello Horizonte), 6 horas da manhã; N1, 6,30 da noite, e N3, 7,30 da noite, e S3, 4,10, até Entre-Rios. Chegadas: N2, de Bello Horizonte, 8,30 e N4, 11,35 da manhã; R2, 9 horas da noite; S2 de Lafayette, ás 10 horas da noite e S4, de Entre-Rios, ás 9,40 da manhã.

— Os trens RP1, RP3, RP2 e RP4 circulam com carros restaurantes e salões entre D. Pedro II e Norte. Na linha mineira, circulam com restaurantes e salões, os trens R1 e R2, entre D. Pedro II e Bello Horizonte.

ESTRADA DE FERRO DE THEREZOPOLIS — Subidas, de Barão de Mauá (A1) ás 6,30 da manhã; ás 3 da tarde (A3). A's 2 horas (A5), só aos sabbados.

De Therezopolis: ás 6,30 da manhã (A2); ás 4,55 da tarde (A4).

TRENS DE PETROPOLIS — Horarios de verão — Partidas: ás 6 horas; 8,35 e 12 horas; 1,30 da tarde; 3,30, 4,30, 5,30 da tarde; 8,10 da noite. (Feriados e santificados) — 6 horas; 7,30, 8,35, 10,30 da manhã; 3,30 e 5,30 da tarde e 8,30 da noite. Horarios de inverno — Partidas: 6 horas, 8,35 e 12 horas; 1,30, 5,30 da tarde e 8,10 da noite. (Feriados e santificados) — 6 horas, 7,30, 8,55 e 10,30 da manhã; 3,30, 5,30 da tarde e ás 8,10 da noite. O trem das 12 horas circula ás segundas, quartas e sextas-feiras e o trem de 1,30 da tarde, ás terças, quintas e sabbados.

E. F. CORCOVADO — Estação Cosme Velho para Paineiras — De manhã: 6,15, 8,00, 9,15 e 10,45; á tarde: 1, 2, 4, 5, 5,30, 6,30; á noite: 7,30, 8,00, 8,30 e 10 horas. O trem das 10,45 da manhã vae ao Alto, caso tenha dez passageiros e o de 2 horas da tarde, caso não chova. Os trens de 9,15 da manhã, 4,00, 5,30 da tarde e 10 horas da noite, só correm de janeiro a março e os de 5 horas da tarde e 8 horas da noite só em abril a dezembro. Aos domingos ha trens de hora em hora a partir das 8 horas da manhã ás 10 horas da noite. Das 9 da manhã ás 5 da tarde, todos os trens vão ao Alto. Os trens de 9 e 10 horas da noite são facultativos.

LEOPOLDINA RAILWAY — De Nictheroy, expresso para Campos, Miracema, Itapemirim, Porciuncula e ramaes correspondentes, ás 6,30 diariamente; para Friburgo, Cantagallo, Macacú e Portella, expresso diario, ás 9 horas, para Friburgo, partida de Barão de Mauá, expresso (diario), ás 5,40; de Maruhy, ás 3,35; de passeio, ás segundas e quartas-feiras, de Mauá ás 3,30, e de Maruhy, ás 4,05, e aos sabbados, ás 2,30, e de Maruhy, ás 2,20. O nocturno para Campos, Itapemirim e Victoria, parte da estação Barão de Mauá, ás 9 horas da noite, ás segundas, quartas e sextas-feiras, indo o de quarta-feira, sómente até Campos.

LINHA AEREA — Estação Praia Vermelha — Carros de meia em meia hora, das 8 da manhã ás 10 horas da noite. Aos sabbados e domingos, até meia-noite. Em noite festivas, as viagens se prolongarão, mediante aviso previo, até depois da meia-noite. Effectuar-se-ão viagens extraordinarias, todas as vezes que para as mesmas houver lotação.

PAGAMENTOS

NO THESOURO NACIONAL — Na 1ª Pagadoria serão pagas hoje, as seguintes folhas do 4º dia util: Officiaes de Justiça; Varas e pretorias; Directoria de Propriedade Industrial; Hospedaria da Ilha das Flores; Escola Polytechnica; Serviço de Fomento Agricola; Serviço de Informações; Inspectoria Federal das Estradas; Faculdade de Medicina; Escola Wenceslão Braz; Escola 15 de Novembro; Directoria Geral de Estatistica; Serviço do Algodão; Escola João Luiz Alves; Conselho Nacional do Trabalho.

NA PREFEITURA — Pagam-se hoje as seguintes folhas de vencimentos referentes ao mez de fevereiro findo: Directorias de Estatistica e do Patrimonio; Almoxarifado geral; Deposito Central e Bibliotheca.

CORPO DE BOMBEIROS

Director do serviço, capitão Emygdio; official de dia, capitão Guimarães; auxiliar de dia, 2º tenente Baptista; 1º soccorro, 2º tenente Hugo; 2º soccorro, sargento Silva; manobras, 1º tenente Maisonnette; ronda geral, capitão Athanazio; medico de dia, doutor Dibo; medico de emergencia, doutor Alvaro; interno no hospital, academico Araujo; dia á pharmacia, major Herminio. Folga: o commandante da estação de Villa Isabel.

SERVIÇO POSTAL

O Correio expedirá malas pelos seguintes vapores:

Hoje:

"Flandria", para Bahia, Recife, Europa via Lisboa, recebendo impressos até 8 horas; cartas para o interior da Republica, até 8 1|2; idem, idem, com porte duplo, até 9 horas.

"C. Alcidio", para Santos e mais portos do sul, recebendo impressos, até 5 horas; cartas para o interior da Republica, até 5 1|2; idem, idem, com porte duplo, até 6 horas.

"Icarahy", para P. d'Areia e Caravellas, recebendo impressos, até 8 horas; cartas para o interior da Republica, até 8 1|2; idem, idem, com porte duplo, até 9 horas.

"Araraquara", para Santos, Rio Grande, Pelotas e Porto Alegre, recebendo impressos, até 8 horas; cartas para o interior da Republica, até 8 1|2; idem, idem, com porte duplo, até 9 horas.

Amanhã:

"Alcantara", para Lisboa, Vigo e Southampton, recebendo impressos, até 4 horas; objectos para registrar, até 18 horas de 5; cartas para o exterior da Republica, até 5 horas.

"Itajubá", para Santos e mais portos do sul, recebendo impressos, até 7 horas; objectos para registrar, até horas de 5; cartas para o interior da Republica, até 7 1|2; idem, idem, com porte duplo, até 8 horas.

Uma vista rapida do Velho Mundo

Exemplos expressivos que offerecem os paizes scandinavos e as curiosidades da Stambul moderna

Ligeira palestra com o director dos serviços legislativos da Camara dos Deputados

De regresso da Europa, onde fôra em busca de melhoras para sua saude, está nesta capital o dr. Amilcar Marchesini, director dos serviços legislativos da Camara dos Deputados. Em sua longa estadia no Velho Mundo, teve occasião de visitar quasi todos os paizes do continente, apreciando, com o espirito observador que o caracteriza, um sem numero de coisas interessantes, especialmente na Scandinavia, região que sempre o seduziu e lhe mereceu accentuadas sympathias.

Em rapida palestra, que o acaso nos concedeu, Amilcar Marchesini teve opportunidade de nos falar das surpresas e encantamentos da excursão. Instinctivamente o seu espirito foi levado para os paizes da Scandinavia. Não tem palavras para traduzir o seu enthusiasmo por tudo que viu. E, por momentos, se perde em evocações de factos e coisas que tanto o surprehenderam...

Desde a sua chegada a Gottemburgo, lhe pareceu que estava numa nação encantada. Tudo mudára. Tinha a impressão de ter encontrado a perfeição. Essa impressão mais se arraigou quando lhe foi dado entrar num trem. Quem estiver habituado a viajar nos comboios da Central do Brasil, cairá das nuvens ao deparar com os trens scandinavos. Não se póde desejar mais. A 2ª classe é superior ás nossas cabines de luxo! E Marchesini nos conta a seguinte passagem expressiva: ao sair da estação, foi mudada a agua das moringues (cada passageiro tem a sua, com copos reservados): chegando na seguinte, o empregado voltou ao vagão e substituiu novamente a agua, embora o vasilhame se achasse ainda cheio. E isso foi feito em todo o caminho. A hygiene, entre os scandinavos, é uma coisa muito séria. As noções mais essenciaes são familiares mesmo ás pessoas mais rudes, graças aos esforços profícuos das autoridades.

Marchesini discorre, enthusiasmado, sobre a instrucção nos tres paizes da peninsula e observa que será muito difficil encontrar um analphabeto em qualquer um delles. O ensino é um dos problemas que interessam, especialmente, os seus governos e os methodos empregados para a sua diffusão são os mais racionaes, de fórma que até os pobres, os que não dispõem de recursos para educar os seus filhos, conseguem perfeitamente o que desejam. E' raro aquelle que, além da sua lingua, não saiba falar o inglez ou o allemão, sendo o francez corrente na grande massa geral da população.

A attenção do excursionista foi ainda chamada para o que diz respeito á questão social. Nesse ponto não tem reservas a sua admiração. Dias inteiros passou nos arredores de Copenhague, observando os campos de descanso para operarios, construidos pelo Estado. Em grande parte, esses campos são já de propriedade dos proprios proletarios, aos quaes o governo vendeu por preços modicos, accessiveis ás suas posses. A outra parte é alugada aos que não podem fazer a compra. O aluguel é infimo. Está no alcance de qualquer obreiro, por mais pobre que seja. De sorte que, durante todo anno, os campos se acham intensamente occupados, emprestando imponente aspecto á região, dada a variedade de bandeiras desfraldadas nas numerosas vivendas...

O que se passa em Copenhague dá-nos uma demonstração da Scandinavia no tocante a esse assumpto. Parece que todas solucionaram, do mesmo modo, o problema, sem duvida da maior importancia nos tempos modernos.

Presenciou o sr. Marchesini, nas ruas de Copenhague, um facto que lhe deteve a attenção. Dois automoveis, correndo a regular distancia, chocaram-se. Ambos os chauffeurs desceram dos carros, cumprimentaram-se e entraram em entendimentos. O culpado confessa-se responsavel. Trocam os cartões. E, quando chegou á policia, já tinham resolvido amigavelmente o caso...

[illegible]

O dr. Amilcar Marchesini, no interior da mesquita de Santa Sophia

— Eu lhe agradeço as sympathias que tem pela Noruega.

No correr da palestra, que durou cerca de uma hora, o soberano norueguez falou, com especial carinho, do Brasil, interessando-se por tudo que nos diz respeito. Em dada occasião, [illegible] ao verão do nosso paiz, que disse ser magnifico e frisou o contraste com o do seu reino, observando:

— Aqui, o verão é isso...

E apontou para o fogão, que,

Dr. Amilcar Marchesini

a pequena distancia, quebrava um pouco os rigores do frio intenso.

O dr. Marchesini volveu satisfeito do que pôde verificar quanto ás relações dos tres paizes da Scandinavia com o Brasil. Especialmente na Suecia, o nosso paiz é muito estimado e conhecido, o que, em sua mór parte, é devido ao trabalho efficiente do representante diplomatico [illegible]. O director dos serviços legislativos da Camara parecia não desejar sair das recordações dos felizes tempos passados na fria peninsula do extremo norte da Europa. Desviámol-o, com perguntas indiscretas, do seu objectivo. E elle nos falou da sua passagem pela Allemanha, onde observou uma febre intensa de trabalho; da Austria, que soffre, resignada, as consequencias de seu desmantello após a conflagração mundial; da Italia, remoçada e forte sob a acção energica de Mussolini, e da Turquia, rejuvenescida, graças ao pulso de ferro de Mustaphá Kemal. Foi sobre esta ultima que a sua curiosidade mais se accentuou. Em suas peregrinações por Pera, ou pela velha Stambul, a cada instante era surprehendido por factos curiosos e interessantes, reveladores da mutação profunda por que está passando o paiz. Observa-se o trabalho lento da civilização em luta constante com as tradições e habitos millenarios. Mustaphá Kemal é o pioneiro dessa formidavel cruzada. Stambul, com o seu casario de madeira, onde, dir-se-ia, até bem pouco, impossivel a entrada do influxo modernista, recalcitra ainda, mas cede... Até as suas mulheres se deixam empolgar pelas modas do occidente. O lenço que lhes cobria o rosto já capitulou. E, com elle, desappareceu certo encantamento que cercava as mulheres turcas. O ar de mysterio, que o lenço lhes dava, era um pouco, talvez a mór parte da sua apregoada belleza. O fogo, o batton e tantas outras futilidades femininas, o substituem, pelo menos por emquanto, com vantagem. Ha qualquer coisa de menos que o lenço sabia realçar...

Um cicerone, por signal, conhecedor perfeito do portuguez, deu a conhecer ao visitante as curiosidades da cidade millenaria. A Sublime Porta, a Santa Sophia, [illegible] o prenderam dias inteiros. Na celebre mesquita, Marchesini [illegible] aos olhos dos musulmanos. Tirou uma photographia do interior do templo secular, circumstancia bastante para condemnar irremediavelmente um mortal [illegible]. O cicerone, porém, já não estava imbuido [illegible].

O dr. Amilcar Marchesini [illegible] a Europa em busca de melhoras para a sua saude, [illegible]. Foi, antes, uma viagem de estudos. E, sobretudo, o impressionou agradavelmente, accentuou em arremate da rapida palestra, o constante interesse que desperta o Brasil em quasi todos os paizes do Velho Mundo, mesmo na longinqua Turquia, onde talvez a extranhar que sejamos representados ali, apenas por um agente consular...

A POSSE DO PRESIDENTE HOOVER

AINDA A POLITICA EXTERNA

Washington, 4 (U. P.) — Continuando seu discurso sobre a politica externa, o presidente Hoover disse:

"Na creação e uso desses instrumentos, devemos apoiar qualquer [illegible] de conciliação, arbitramento ou ajuste judicial. Os estadistas americanos figuram entre os primeiros que propuseram e constantemente sustentaram e recommendaram ao mundo o estabelecimento de um tribunal para a solução das controversias de caracter justiciavel. A Côrte Permanente de Justiça Internacional em seu principal proposito está assim identificada com os ideaes e com os objectivos americanos. Nenhum outro instrumento mais potente fôra jámais concebido e nenhum outro existe tão pratico. As reservas que impuzemos para adherir á Côrte Permanente Internacional não devem ser mal interpretadas. Os Estados Unidos não procuram com essas reservas privilegios ou vantagens especiaes, mas sómente esclarecer nossas relações com as questões que são subsidiarias ao objectivo principal da Côrte. [illegible]

O nosso povo está resolvido a não assumir nenhum compromisso politico como o membro da Liga das Nações, que nos possa obrigar, antecipadamente, [illegible]

[illegible] excursão ás nossas Republicas irmãs do hemispherio occidental. Recebi illimitadas demonstrações de hospitalidade e cortezia, como expressões de amizade ao nosso paiz. Estamos ligados por laços particulares de sympathia e de commum interesse a ellas. Todas essas Republicas estão construindo [illegible] uma contribuição impressionante para o progresso humano. Desejamos sómente a conservação da independencia desses paizes e o crescimento de sua estabilidade e prosperidade. [illegible] Felizmente, o Novo Mundo está livre das esperanças e temores que perturbaram o Velho Mundo. Nós nos devemos conservar assim.

E' impossivel que os nossos compatriotas falem de paz sem profunda emoção. Em milhares de lares na America e em milhões de lares no mundo, ha logares desoccupados. [illegible] Certamente, a civilização é bastante velha; certamente a humanidade é sufficientemente amadurecida, de maneira que devemos, [illegible] achar o caminho da paz permanente.

[illegible]

contribuir-se para a paz pelo respeito á nossa capacidade de defesa. A paz póde obter-se mediante a limitação de armas e pelo fortalecimento da machinaria da solução pacifica das controversias; mas tornar-se-á uma realidade sómente mediante a restricção propria e um esforço activo de amizade e confiança esperançosa. Eu anhelo para esta administração um record em sua contribuição para o progresso da causa da paz."

ANTES DO SABBADO DA ALLELUIA, NÃO!

O chefe de policia, conforme succedeu antes do ultimo carnaval, [illegible] em seu gabinete, com os representantes dos Tenentes do Diabo e Democraticos, [illegible] recebido, ultimamente varias solicitações no sentido de se permittir a sahida dos prestitos [illegible] de sabbado de Alleluia. O dr. Coriolano de Góes não revogará a ordem dada então, [illegible] que desfilem apenas naquelle dia os prestitos que, em consequencia de grandes temporaes de terça-feira gorda deixaram de o fazer.

Centro Loterico enriquece

(A 19310)

Fallecimentos no Pará

Belém, 4 (A. B.) — Falleceram aqui [illegible] o sr. Waldemar Dias da Silva, o pianista Marcello Espindola e o literato Arlindo Ribeiro de Castro.

Depois de amanhã

SANTA CATHARINA

A Rainha das Loterias

100 contos

Por 25$000

A CAPACIDADE FEMININA PARA TODOS OS EMPREHENDIMENTOS HUMANOS...

Uma audaciosa prova de coragem e resistencia

Quatro moças acabam de realizar um feito intrepido de navegação. Trata-se da viagem por ellas emprehendida em um pequeno veleiro, sem nenhum representante do sexo masculino, de Marselha até Athenas. As audaciosas marinheiras são as senhoritas Hermine de Saussure, commandante do veleiro e membro da marinha mercante, Yvonne de Saussure, medica e commissaria de bordo, Ella Maillard, immediata, e Martha Oullé, cozinheira, que na realidade é especialista em archeologia.

A viagem foi feita no veleiro "Bonita", com cincoenta e um annos de edade e sem caldeiras ou motor. A rota seguida foi de Marselha a Corsega tocando em Ajaccio, e de lá, pelo estreito de Bonifacio á Sardinha, tocando em Cagliari. Dahi dirigiram-se para a Secilia, apanhando uma tempestade na travessia de duzentas milhas que envolveu o pequeno barco de nevoeiro ameaçando sossobral-o e obrigando as corajosas tripulantes a manejarem as bombas durante horas a seguir. Mas a robustez do velho barco e a sciencia maritima das tripulantes foi sufficiente para resisteir e vencer.

Tocaram em Palermo e, a seguir, contornaram a Sicilia até Messina, depois de passar em Selinus, onde a archeologista, cozinheira improvisada fez estudo das ruinas e Grigente que tambem visitaram. Abandonando a costa, dirigiram-se á Grecia, atravéz de 300 milhas de alto mar, que foram vencidas navegando o "Bonita" sempre com mar grosso. Visitaram as ilhas e cidades costeiras da Grecia, e para cobrir a ultima etapa, o canal de Corynthο. Era o trecho mais difficil, pois não é permittido navegar a vela nesse canal. As marinheiras não se deram por vencidas; obtiveram autorização de atravessar o canal ás primeiras horas da madrugada, remando por força propria, duas, emquanto uma ficava no leme e a quarta rebocava a cabo a sua não de terra. Dois dias depois lançaram ancora, tendo visitado ainda as ilhas de Salamis e Aegea. A viagem total durou nove semanas. Tiveram as audaciosas marinheiras varias experiencias interessantes, a primeira quando se approximaram por demais da ilha de Magdalena, no canal de Bonifacio, sendo detidas pelas autoridades italianas, que ficaram pasmas ao descobrir que o veleiro era tripulado por quatro mulheres apenas. No Mediterraneo encontraram-se com varios destacamentos da frota britannica, sendo recebidas com grandes honras pelo almirante e demais officiaes de bordo dos vasos de guerra da rainha dos mares. Descrevendo a sua viagem, a joven archeologista Marthe Oullé, diz que para todas as tripulantes constituirá sempre uma grata recordação esta proeza que vem demonstrar, mais uma vez, a capacidade feminina para todos os emprehendimentos humanos, sem excepção alguma.

EMPENHAR

Joias e mercadorias?

SO' NA

CASA GONTHIER

45, R. Luiz de Camões, 47
195, R. 7 de Setembro, 195
Perto da Praça Tiradentes
Empresta o

VALOR REAL

Todas as vantagens

O QUORUM PARLAMENTAR

Um trabalho do jornalista Nestor Massena

O anno passado, em setembro, o deputado Salles Filho submetteu á apreciação da Camara um projecto dispondo sobre o numero de membros necessarios nas duas Casas do Congresso Nacional para a validade dos seus actos.

O sr. Salles Filho juntou na justificação do seu projecto um trabalho sobre *quorum*, da autoria do sr. Nestor Massena, nosso confrade de imprensa, antigo funccionario da Camara e um estudioso dos assumptos de direitos de parlamentar. E' esse trabalho do sr. Massena que acaba de ser impresso em avulso, dando dois volumes de mais de 250 paginas cada um, é esse trabalho valioso cujo apparecimento queremos consignar.

O autor fez um estudo completo da controvertida questão do *quorum* parlamentar, apreciando não sómente as nossas praticas parlamentares, na monarchia e na Republica, aqui e nos Estados, como a pratica de varias nações estrangeiras, como a Allemanha, a Argentina, os Estados Unidos, o Mexico, o Paraguay, tudo isso com abundancia de argumentos e de documentação.

As melhores taxas de cambio

Banco Boavista

Telephone: NORTE 7193

(4105)

Ingeriu lysol dentro de um trem

Por motivos ignorados, a joven Maria de Lourdes, de 21 annos, moradora á rua Senador Furtado n. 34, ante-hontem, dentro de um trem da Leopoldina, em frente á estação de Ramos, tentou suicidar-se, ingerindo lysol.

A tresloucada recebeu curativos na Assistencia do Meyer, ficando fóra de perigo.

ATROPELADO POR AUTO

Na rua Senador Euzebio proximo á praça Onze de Junho, foi atropelada por um auto, hontem, á noite, Augusta Bastso, moradora á rua Visconde de Itauna n. 151.

Tendo recebido ferimentos na cabeça e nos braços, Augusta foi soccorrida pela Assistencia, recolhendo-se depois á sua residencia.

HYPOTHECAS

NAS MELHORES CONDIÇÕES

Sobre garantia de predios, situados na zona urbana desta cidade, S. Paulo e Santos.

PRAZO: de 1 a 10 annos. JUROS: modicos.

Faculdade de amortizar ou resgatar, em qualquer epoca. Toda facilidade de renovação.

Outras informações serão fornecidas sem qualquer compromisso na Secção de Hypothecas da

"SUL AMERICA"

COMPANHIA NACIONAL DE SEGUROS DE VIDA

Ouvidor esq. Quitanda (2º andar)

(3572)

Quando voltavam de um passeio ao Alto da Boa Vista

DESGOVERNADO, O AUTO CAIU NO BARRANCO

Tres pessoas feridas e uma moça morta

O lindo dia de domingo, embora muito quente, teve a assignalal-o, dolorosamente, uma triste e lutuosa occorrencia: — um horrivel desastre de auto, em que ficaram feridos um ancião, um moço estudante e uma senhora, sendo esta gravemente, e em que perdeu a vida, tragicamente, uma joven de 17 annos.

Justamente, a belleza do dia e, principalmente, o calor excessivo que fazia, suggeriram ás victimas do desastre um passeio de auto.

Possuia a familia, um desses vehiculos, o Ford n. 6.884, e, pouco depois de aventada a idéa do passeio, saia o mesmo, sob a direcção de José Arzote, residente á rua Conde de Bomfim, com destino á Tijuca.

Alegres, satisfeitos, antegozan-

A desditosa senhorita Zilda Willemsen

do as delicias da fresca temperatura da poetica montanha, á qual se dirigiam, iam no auto: d. Candida Rabello Cavalcanti, viuva, brasileira, de 42 annos, seu filho, o estudante Eugenio Bezerra Cavalcante, de 17 annos, a joven Zilda Willemsen, tambem de 17 annos, e o sr. José Luiz Willemsen, de 76 annos, proprietario, viuvo, belga, tio de d. Candida e avô da desditosa Zilda, todos residentes á rua Conselheiro Paranaguá n. 11, em Villa Isabel.

O vehiculo, em marcha moderada e regularmente dirigido por José, depois de percorrer varias ruas, tomou a estrada da Tijuca, subindo até o Alto da Boa Vista.

Depois de algum tempo de permanencia ali, resolveram os passeantes voltar á casa e, o Ford, tendo sempre José a guial-o, encetou a marcha do retorno.

Foi quando se deu a lamentavel e impressionante occorrencia.

José, que não tinha a precisa habilidade para a conducção do vehiculo, se, na subida se desempenhára bem, na descida, onde as manobras exigem mais firmeza, não soube executal-as, com a precisa segurança.

Dahi o desastre. Em certa altura da ladeira, o auto mal seguro pelos freios mal manejados pelo chauffeur sem pericia, perdeu o controle e precipitou-se pela estrada abaixo.

Vendo o desastre imminente, os que nelle viajavam puzeram-se a gritar, chamando a attenção de José. Este comprehendendo a gravidade da situação, precipitou-se, perdendo de todo a calma e, por fim, após uma carreira vertiginosa, que durou longos instantes de grande angustia e horror, foi, inteiramente desgovernado, cair no fundo de um barranco, á margem do caminho.

Não podia ter sido de resultados mais lamentaveis a quéda do vehiculo no despenhadeiro.

Rodando sobre si proprio, ao projectar-se no precipicio, o auto foi cair no fundo do mesmo, de rodas para o ar, emborcando sobre os que nelle viajavam, com excepção unica de José, que conseguiu escapar e que, aggravando ainda mais a sua culpa, fugia, abandonando as victimas.

Pessoas que passavam na occasião pelo local e residentes nas immediações, correram a soccorrer as victimas, procurando tiral-as de sob o vehiculo.

Chamada a Assistencia, partiram logo para o local do lamentavel desastre duas ambulancias.

Quando, porém, os medicos, levados nas mesmas, chegaram ao ponto onde as victimas se achavam, verificaram que uma dellas já havia expirado.

Era ella a senhorita Zilda. Tendo recebido graves ferimentos e fracturas, por todo o corpo, a desditosa moça não resistira.

D. Candida, a outra victima, mais grave, apresentava além de contusões e escoriações generalizadas, fractura da base do craneo.

Menos infeliz, o sr. José Luiz, soffrera ferimentos na cabeça e o estudante Eugenio, no nariz.

Trazidos para o posto Central da Assistencia, os tres feridos, foram convenientemente medicados, sendo d. Candida, cujo estado foi considerado melindrosissimo, internada no Hospital de Prompto Soccorro.

Retirado de sob o auto, o ca-

O capitalista José Luiz Willemsen

daver da desventurada Zilda, foi removido, com guia da policia do 17º districto, para o Necroterio.

Quando, sem governo, descia a estrada em louca disparada, o auto 6.884 fez mais uma victima. E' ella, o menino Ary, de 9 annos. Achava-se em frente ao portão da residencia do seu tio Amilcar de Araujo, á Estrada das Furnas n. 223, quando o vehiculo o colheu, deixando-o bastante machucado.

Ary, foi medicado numa pharmacia proxima, pelo dr. Calazza, recolhendo-se depois á casa do seu tio.

A população de Campos desgostosa com alguns actos do Arcebispado

Campos, 4 (A. B.) — A população catholica e a imprensa têm manifestado o seu desgosto por motivo da demissão de alguns parochos, feita pelo Arcebispado. Assim é que foram demittidos o padre Carmelo, cura da Cathedral, e o padre Abilio Mendes, vigario de Guarulhos, ambos estimadissimos dos seus parochianos.

Esteve igualmente a pique de ser exonerado o padre Gentil Faria, do cargo de vigario material do Terço, não sendo esse acto levado a effeito devido aos appellos da imprensa, como tambem por ser esse sacerdote filho de Campos, onde goza de maior consideração no seio do povo catholico.

Outra demissão tambem recebida com grande magua foi a do padre Cavatuce, vigario do Morro do Côco.

A proposito affirma-se que todas essas exonerações foram motivadas pelo facto dos referidos vigarios se terem opposto terminantemente á venda das banquetas e prataria diversas pertencentes aos templos que estavam a dirigir.

O sr. Rossuce Moussou, que exercia o cargo de professor do Collegio Diocesano desta cidade, em artigo que entregou ao sr. Silvio Fontoura, director da "Noticia", faz accusações gravissimas á administração do mesmo instituto, que declara ser "indigno das familias".

A população campista está prestigiando os padres demittidos, sendo estranhada a attitude do bispo diocesano, d. Henrique Mourão.

Um violento incendio em Sofia

Sofia, 4 (Especial) — Numa das principaes dependencias do arsenal declarou-se hoje de mapouco tempo, reduziu o edificio a um montão de ruinas.

Ha grande numero de mortos e feridos.

Sofia, 4 (Especial) — Está officialmente averiguado que no incendio do Arsenal morreram vinte e oito operarios e ficaram gravemente feidos mais de vinte.

DO RIO A NOVA YORK EM BYCICLETA

Chega a Houston um arrojado cyclista brasileiro

Houston, Texas, 4 (U. P.) — Chegou aqui o sr. Rubens Pinheiro Costa, cyclista brasileiro, a caminho de Nova York. Esse senhor partiu a um anno do Rio de Janeiro, fazendo a viagem de bicycleta.

A Fox Film Compra a Metro Goldwyn Mayer

William Fox realiza o mais vultoso e importante negocio do mercado cinematograp'

O meio cinematographico carioca, recebeu, hontem, a noticia mais sensacional destes ultimos tempos: da venda da Metro-Goldwyn-Mayer e do Loew's Incorporated á Fox Film, que se torna, agora, ainda mais forte e mais poderosa.

A compra, onde varios milhões de dollars estão envolvidos, inclue toda a enorme e valiosa cadeia de cinemas e casas de espectaculos do Loew's Circuit, os immensos studios, em Culver City, toda a producção filmada contractos de artistas, directores e estrellas; agencias em todos os Estados da União americana e em varios paizes estrangeiros.

O telegramma, que publicamos abaixo diz bem o que foi essa formidavel operação, talvez o negocio mais audacioso que o mercado cinematographico já presenciou em todo o mundo.

A Metro Goldwyn-Mayer, cujo dominio na industria do film é reconhecido e proclamado; que tem em seus studios os nomes mais famosos, os directores mais celebres e cuja difusão em todas as nações do mundo é, sem contestação, das maiores, deixa, assim, de existir, tal qual outras empresas, de glorioso passado.

A producção Metro Goldwyn-Mayer, variada, selecta e composta de todos os generos, é vasta, orçando a confecção de seus films em uma média de 60 producções annuaes, muitos de excepcional valor e interesse.

A Fox Film, não menos forte, não menos popular e estimada por todas as platéas, solidifica, augmenta e desdobra o immenso prestigio que desfruta, deixando ainda vêr o pulso forte, a intelligencia esclarecida, o espirito activo e ousado do homem que dirige os negocios da empresa a que deu o seu nome. William Fox, se, no anno findo, surprehendia seguidamente o mercado de films com as successivas e valiosas acquisições de cinemas, com esta operação espanta toda a industria, mostrando-se o gigante das finanças, que é. A compra da Metro Goldwyn-Mayer vem modificar, completamente, a politica das demais em-

Marcus Loew

presas productoras nos Estados Unidos, que, de agora em deante, têm á sua frente uma concorrente mais poderosa, mais forte, ainda, e cujo plano de acção se desenvolveu de maneira surprehendente, controlando, de uma vez, artistas, directores e agencias e novos mercados mundiaes.

A venda da Metro-Goldwyn Mayer era murmurada. Ainda ha dias, ouviramos pessoa chegada de Nova York dizer que a First National e a Fox estavam empenhadas na sua acquisição, vencendo, porém, as negociações esta ultima.

A vida obscura que William Fox levou nos primeiros annos da sua actividade commercial e o brilho com que, hoje, o successo coroa a sua obra tenaz, o seu esforço seguido e a sua perseverança fazem com que admiremos a sua visão, a sua força de vontade e a sua intelligencia.

O telegramma, que o sr. Alberto Rosenvald, representante geral da Fox Film, no Brasil, re[illegible] concebido nestes termos: "William Fox annuncia [illegible] Corporation comprou a Loew's Incorporated e a Metro Goldwyn Pictures Corporation, incluindo seus theatros e agencias na America, como nos demais paizes estrangeiros, assim como studios e os contractos de directores e estrellas.

A Loew's Incorporated e a Metro Goldwyn Pictures continuarão, por emquanto, a ope-

William Fox

rar como unidades separadas. Os empregados, chefes e representantes, na producção, exhibição e distribuição, tanto na America como no estrangeiro, ficam immutaveis.

E' favor trabalhar cordialmente e cooperar em harmonia com os nossos amigos da Metro Goldwyn e seus associados. Saudações".

A morte de Marcus Loew's occorrida no anno passado, foi por assim dizer, a causa da venda. Os herdeiros do illustre cinematographista fallecido não desejavam continuar no negocio, e não vacillaram em receber offertas de outras empresas, sendo acceita, por fim, a da Fox Film, como a mais conveniente a seus interesses.

Autorização para o funccionamento de um novo banco

O ministro da Fazenda concedeu autorização para o funccionamento do Banco Misael-Tavares, com séde em Ilhéos, no Estado da Bahia.

Alguns dias em contacto com o famoso padre Cicero

Como um jornalista viu o sertão cearense

Padre Cicero, em companhia do jornalista S. Laboreiro

O escriptor e jornalista portuguez Simão de Laboreiro, esteve durante alguns dias no sertão cearense, em convivio com o padre Cicero, em busca de subsidio para o livro que vem escrevendo sobre as coisas interessantes do Brasil. E' de sua lavra a chronica que abaixo publicamos e que formará um capitulo curioso de sua obra. Eil-a:

".. .. ..

O padre obrigou-me a tomar o logar de honra á cabeceira, em larga cadeira de espaldar. Elle sentou-se á minha esquerda, em uma poltrona baixa de verga, ficando assim, ainda mais pequenino na sua batina limpa e sem remendos. Mesa farta, esmerada mesmo, toalha de linho finissimo com ramagens de côres, guardanapos muito direitos nos copos de excellente crystal, talheres magnificos. Nada de aspecto sertanejo, nem de ascetismo. Modernismo, bom gosto. O padre não come, contenta-se com duas colheres de caldo ou um copo de leite, o que não impede de gostar que os seus homens comam e bebam bem. A mesa é comprida e está cheia; com frequencia é preciso accrescentar-lhe uma outra, para dar logar aos commensaes de cada dia. No dia da minha chegada, ha uns doze convivas.

O seu assumpto predilecto é a Historia, que conhece com rara profundidade. Memoria lucidissima, sem um assomo de amnesia, as datas e os nomes são repetidos sem hesitação e com confiança. Prefere a Historia antiga e a sagrada. Outras vezes narra episodios da vida politica brasileira. Fala sempre, mesmo durante as refeições, sem um minuto de descanço, quasi não deixando que outros falem. Vê-se que gosta de mostrar a sua erudição e conhecimentos geraes. Certo dia tive que o interromper:

— Padre Cicero, tenho gosto do muito de ouvir discorrer sobre Historia, porque isso me deu ensejo a formar uma idéa dos seus conhecimentos, mas eu vim ao Joazeiro para o ouvir sobre a sua vida e personalidade.

Esquiva-se a falar de si proprio, mas sempre o vou conseguindo. Quero saber aquella coisa da hostia sangrenta com a Maria de Araujo, que deu causa ao seu ruidoso processo ecclesiastico. Serenamente, me respondeu:

— Fui a Roma, falei com Sua Santidade Leão XIII; prometti não falar nesse caso, que Deus julgará.

— Mas esse caso anda por ahi contado das formas mais variadas e algumas manifestamente disparatadas. Não lhe parece conveniente aclaral-o?

— Não tenho querido falar, não quero controversias... Vou contar-lhe tudo como realmente se passou, como quem fala para a Historia.

E contou, demoradamente, pormenorisadamente, durante duas horas. O caso inicial, as providencias que tomou para a sua não divulgação, o processo que lhe formaram, a sua ida a Roma. Notei que contava com uma simplicidade extrema, em voz serena. Contava apenas, porque não lhe descobri uma má vontade, uma critica, uma censura. De resto, isto é commum em padre Cicero: durante a semana em que fui seu hospede e com elle falei das oito da manhã, ás dez da noite, não lhe escutei uma só palavra de aggravo para ninguem, nem mesmo para aquelles que mais tenazmente o têm perseguido. Profundamente christão, intransigentemente orthodoxo no catholicismo, acceita e acata todos os dogmas da egreja. Esse caso da hostia é realmente interessantissimo e pela narração se destruirá uma certa lenda em sua volta bordada e divulgada.

.. ..

Sabbado, ás nove da noite, a rua estava repleta, como de costume. Da multidão vinha esse ruido a que me ia já habituando, rézas em meio tom, supplicas de todos os generos, de esmolas e de bençãos, gritos de angustia — e esse horrivel cheiro dos corpos sujos e suados, dos andrajos e das respirações offegantes. Assomamos á janella, eu e o padre. Ha para cima de tresentas pessoas.

— Padrinho Cicero, minha esmola!

— Padrinho padre Cicero, benção de roça para o feijão que se está perdendo!

— Padrinho, mésinha para minha doença!

— Padrinho, minha esmola, ainda hoje não comi nada!

— Padrinho Cicero, eu posso ir para Maranhão?

Sereno, sorridente, o padre faz um gesto indicando que vae falar. Não se calam, nem se aquietam. Os braços erguem-se, como em um mar movediço, mar escuro, de ondulação larga e de cheiro acre. Mesmo sob a janella ha tres rêdes, trasidas de longe. São tres doentes, um delles moribundo, que vêm pedir a benção final. O padre quer dizer a oração. Irreverente e egoista, uma mulher desgrenhada, meio megera, meio furiosa, estendendo-lhe os braços, gritando:

— Padrinho Cicero, me dê esmola.

Neste momento ergue-se um outro braço finalizado por uma mão escura e esqueletica, levantando uma nota de cinco mil réis; uma outra, uma pequena moeda de quatrocentos réis.

— Tome, padrinho, é para si.

O padre acceita; mas nem chega a recolher as dadivas, que logo distribue a outras mãos, a cedula, á mulher desgrenhada e horrivel de fealdade e porcaria. E' sempre assim: tudo quanto lhe vae á mão, no mesmo instante o dá á primeira pessoa que lh'o pedir.

Um rapagão de seus trinta annos, preto, de olhar macio, o interroga anciosamente:

— Padrinho Cicero, porque é que minha roça não está boa?

— Naturalmente, porque você a não trata bem.

— Padrinho, eu trato... Padrinho, me dá licença que eu vá a Pernambuco?

— Póde ir.

— Me bote sua benção de viagem, meu padrinho.

— Deus te abençoe — e faz o gesto largo.

— Padrinho, eu ando doente. Me ensina mésinha.

— Duas cabeças de alho pisadas, duas quartas de agua, uma oitava de magnesia.

Emquanto o padre fala, o preto como que o come com o olhar em extasi, a mão estendida assim á laia de quem nella quer receber o halito do padrinho.

— Padrinho, este doente morre e quer a benção.

A muito custo se faz um relativo silencio. Descobrem a rêde o surge um corpo emmagrecido, uma cabeça grisalha, que não se destingue bem se é de homem, se de mulher, se de animal bravio. Só os olhos brilham, como duas brazas entre carvões apagados.

O padre ordena:

— Vá dizendo commigo.

— Nhôr, sim.

— Então diga: Senhora das Dores, Virgem Santissima, a vós me entrego, e entrego toda minha familia...

Agitam-se os labios do moribundo. A multidão, descoberta, vae repetindo as palavras de préce:

— Senhora das Dores, a vós me entrego... Espero resuscitar no dia do Juizo Final, e ver nesse dia, no céo, toda a minha familia e o meu padrinho padre Cicero. Eu me arrependo de meus peccados... Virgem Santissima...

Depois, quatro phrases em latim rápido e o largo gesto da benção. Póde morrer em descanço.

— O que tem o doente?

— A gente não sabe, padrinho.

— Bem, duas cabeças de alho, pisado, uma oitava de magnesia...

Não posso deixar de sorrir ao ver padre Cicero receitar depois de ter murmurado a oração dos mortos.

Receita sempre, e coisas inoffensivas — hervas, aguas, mésinhas caseiras. Muitas dessas receitas, têm, em verdade, operado curas maravilhosas. Já não estamos em tempo de acreditar nos milagres e padre Cicero não é, nem se apresenta como santo. A sciencia explica perfeitamente estas coisas. E' tudo uma questão de alta suggestão. O doente que tem absoluta confiança no seu medico não obtem a cura com maior facilidade? Não ha hoje, mesmo, uma escola que admitte a cura por auto-suggestão? E' o caso do Joazeiro. A fé, a confiança illimitada em padre Cicero e na sua infallibilidade, dão ás hervas de suas mésinhas as qualidades de drogas de primeira qualidade.

A benção geral de sabbado é sempre mais solenne. O padre faz uma longa pratica sem exaggeros de palavras, tudo conselhos, sãos e moralisadores.

— O homem só encontra salvação para a sua alma por meio de uma vida honesta. Querem salvar-se, sejam honrados, obedientes, discretos. Deus perdoa ainda ao peor peccador, mas exije o arrependimento sincero. E' preciso ser bom filho, bom marido, bom pae. E' preciso ser trabalhador.

— Padrinho, eu posso ir para a Parahyba? interrompe um, irreverente.

— Póde, autoriza o padre.

E continua:

— Como sempre tenho dito, exijo que todos cumpram a lei de Deus. Amanhã, que é domingo, todos devem ir á missa e permanecer silenciosos, attentos e respeitosos na casa do Deus. Deve-se trabalhar a terra, semear para colher.

(Continúa na 5ª pagina)

EXPEDIENTE

ASSIGNATURAS

Interior: Anno...... 60$000 — Semestre. 35$000

EXTERIOR — ANNUAL

Europa (Hespanha exclusive) . . . 140$000

Hespanha, America do Norte, Central e do Sul . . 80$000

EXTERIOR — SEMESTRAL

Europa (Hespanha exclusive) . . . 80$000

Hespanha, America do Norte, Central e do Sul . . 45$000

Numero avulso .... 200 rs.
Idem atrazado .... 400 rs.

Aos nossos assignantes pedimos mandarem reformar as suas assignaturas, afim de evitar qualquer reclamação por falta da remessa da folha.

As assignaturas podem começar em qualquer época, mas terminarão sempre em 30 de junho ou 31 de dezembro.

O preço da assignatura annual é de 60$000, e o da semestral de 35$000.

Toda a correspondencia que se referir a este assumpto, quer ordinaria, quer registrada, e bem assim os valores postaes, deve ser dirigida ao gerente V. A. Duarte Felix.

TELEPHONES:
Director, 1558 C. Redacção 5698 C. Gerente 2072 C. Administração, 37 C. Endereço telegraphico "Correamanhã".

VIAJANTES

Percorrem a serviço deste jornal o Estado do Rio, os srs. Franco da Silveira Salomão, e Estado de Minas, os srs. Braulio Modesto, Eurico Bastos de Faria e J. C. Loureiro, e o Estado do Espirito Santo, o sr. Carlos Rollim.

Avisamos aos nossos annunciantes que só deverão pagar suas contas aos cobradores devidamente autorizados pela gerencia do "Correio da Manhã", ou pelo chefe de nossa secção de publicidade sr. Felippe E. de Lima.

A PRINCEZA D. LEOPOLDINA

Uma figura que tem sido muito pouco estudada e vem passando, até hoje, despercebidamente, na chronica dos factos do seu tempo, é a da princeza d. Leopoldina, segunda filha do imperador d. Pedro II e que deveria ser, mais tarde, pelo matrimonio, a duqueza de Saxe.

A vida na côrte brasileira foi sempre uma vida apagada, sem luxo, sem animação, sem alegria. O imperador, que se velhio desde menino, e cuja mocidade não foi, ao contrario da mocidade ardente e vigorosa do pae, correu como corre a existencia de um sybarita, cheio de tédio e de enfastiamento pelos prazeres do mundo.

Num ambiente de festas, uma princeza difficilmente se destacaria, mesmo quando a natureza a houvesse dotado dos seus preciosos dons da graça, da belleza e do encanto, que naquelles tempos, valeram, valem e hão de valer, muito mais, na mulher, de que quanto talento e quanta cultura ella possa conseguir. Destacou-se a princeza Isabel porque era a herdeira do throno e chegou, mesmo, por tres vezes, a exercer a regencia, em nome de seu pae.

A princeza d. Leopoldina, modesta, simples, retrahida, casada aos 17 annos e morta aos 24, esta sumiu-se no esquecimento e na indifferença.

Nascera a 13 de julho de 1847, no Paço da Boa Vista, teve a educação esmerada que d. Pedro II se esforçou em dar aos filhos. Mas numa côrte tão pouco brilhante, como a do Brasil, onde a vida não chegava a dar uma idéa, ainda que imperfeita, do que a vida era, foi-se formando, naturalmente, instinctivamente, uma natureza timida, um temperamento arredio, uma mulher triste... Aos 16 annos d. Leopoldina era isso: uma menina sympathica, muito bem prendada, e com umas maneiras muito distinctas. Mas só isso. Nem tinha dotes physicos que a fizessem uma bella mulher, nem o genio e o feitio de se immiscuir em coisas de politica. D. Pedro, mesmo, com a noção que possuia dos seus deveres, não lh'os consentiria. A sua vida era, assim, a vida monotona de uma prisioneira. Prisioneira do paço e das etiquetas...

Foi em 1864 que d. Pedro II e d. Thereza Christina convieram em que já seria tempo de casar-se a princeza d. Leopoldina. Sabe-se como se casavam os principes. O amor, a amizade, a sympathia não influem nada nesses consorcios reaes. A conveniencia politica, o interesse publico, a razão de Estado decidem sempre, a respeito, a ultima palavra. Realiza-se um casamento, como se fecha um negocio. O acaso dirá, depois, se os noivos tiraram um bilhete branco ou se tiraram a felicidade...

Voltando os olhos para a casa de Orleans, a diplomacia brasileira descobriu num neto do rei Luiz Philippe o homem destinado para genro do imperador do Brasil. Era o principe Luiz Augusto de Coburgo e Gotha, duque de Saxe, filho do principe Augusto, tambem duque de Saxe. Fez-se a proposta. Iniciaram-se as negociações. E a 1º de novembro de 1864, em Vienna, o cons. Miguel Maria Lisboa, veador da imperatriz d. Thereza Christina, e na qualidade de enviado extraordinario e ministro plenipotenciario do nosso paiz, assignava com o barão Emilio Pawel Ramminger, chefe do Departamento do Ministerio dos Negocios da casa Ducal, o "tratado de desposorios" do principe francez com a princeza brasileira.

* * *

Foi uma festança maravilhosa, no Rio de Janeiro, a 15 de dezembro daquelle mesmo anno de 1864, o casamento de d. Leopoldina com o duque de Saxe. A's 9 horas da manhã, do Paço da Boa Vista, partia para a cidade engalanada e cheia de povo, o prestito nupcial.

Vinham na frente o piquete de cavallaria, os moços da estribaria, a carruagem do porteiro da imperial camara com o guarda roupa e o medico da semana, os moços fidalgos, o veador de serviço, o camarista do principe de Saxe e o general Dumas; as damas do Paço; o camarista-mór, o official-mór, a condessa de Barral, aia de d. Leopoldina; os camaristas, o mestre de sala; o estribeiro-mór. Surgia a essa altura o que, então, se chamava — a era de gala — rodeada da guarda de respeito, vindo logo a dos condes d'Eu, a da imperatriz em companhia de d. Leopoldina, a noiva, e a do imperador, que dava a esquerda ao duque de Saxe, o noivo.

Mas não era só. O commandante da guarda de archeiros tomava logar ao lado da carruagem imperial; os ajudantes de campo seguiam-no immediatamente, fechando o cortejo o regimento de cavallaria. E por todo o trajecto o povo apinhava-se nas ruas e as janellas, com as classicas colchas bordadas, appareciam repletas, ouvindo-se acclamações a cada passo. A noiva, no estylo da época, "correspondia sorrindo graciosamente".

No Paço da cidade o movimento era indescriptivel. O prestito levou hora e meia caminhando. Ali, agora, á saída, formar-se-ia o novo cortejo, pela sala, Paulo Barbosa da Silva multiplicava-se em esforços, desenvolvendo uma actividade extraordinaria.

Tinham de ir na frente os porteiros da camara e da massa; os officiaes da casa; os medicos, o guarda-roupa, os moços fidalgos, os cavalleiros; os titulares com tratamento de senhoria. Ahi apparecia o porteiro da Imperial Camara ladeado por dois moços fidalgos, um que levava sobre uma almofada de velludo bordado a salva de ouro com as condecorações que o imperador ia conceder naquelle dia; outro que trazia, tambem em salva de ouro, sobre uma almofada bordada, os anneis nupciaes e dois cartões artisticamente preparados, com os discursos que os noivos deveriam proferir na solemnidade. Um terceiro moço fidalgo, um pouco mais separado, vinha com o auto do casamento, seguindo-se os grandes do Imperio, os camaristas, os veadores; o mestre sala; o duque de Saxe e d. Leopoldina; o conde d'Eu e a princeza Isabel; d. Pedro II e d. Thereza Christina. O mordomo-mór, o camarista-mór, os ajudantes de campo, as damas, os veadores a serviço do principe, o guarda roupa, o medico de semana fechavam o prestito.

Solemnidade imponente a da capella real. A' porta da capella, ao chegarem os principes, ao chegarem o imperador e a imperatriz, o arcebispo officiante avança para recebel-os e aspergil-os. A missa é rapida. Logo Suas Majestades e os noivos sobem para o throno armado no altar-mór. O arcebispo toma posição no solio. Os monsenhores e os conegos formam a quadratura, ao centro do qual se collocam, ao lado direito do imperador, a imperatriz, e sobe ao presbyterio, com o mestre sala, que é sempre figura obrigatoria, as testemunhas, as damas de serviço, os porta-anneis. Então o arcebispo dirige aos noivos as perguntas do estylo, mas estes só poderão responder depois de fazerem nova reverencia em face do throno, "o que vale como um pedido symbolico do consentimento de Suas Majestades".

E' interessante lêr no original o texto official do protocollo, organizado para o acto:

"Concluida esta ceremonia os guarda-tapeçarias estenderão no estrado do altar-mór uma rica colcha bordada a ouro, e offerecendo aos veadores da semana a serviço do duque de Saxe as almofadas, os mesmos veadores as collocarão convenientemente e ajoelhando suas altezas receberão a benção nupcial.

Depois os principes se levantarão e o noivo dando a direita á sua esposa, seguirão com ella até os degráos do throno e dos consortes a S. M. lhes farão as suas reverencias. A princeza subirá ao seu logar depois de ter beijado a mão de seus paes, o duque subirá em frente ao I., receberá della as condecorações destinadas por S. M. que serão apresentadas pelo mordomo-mór.

"Lançadas a ordem a S. M. o I. se dignará de dar-lhe um osculo paternal, abraçando-o como publico testemunho de regosijo por haver recebido no gremio de sua imperial familia".

O ministro do Imperio lê em voz alta, deante do imperador, o auto do desposorio, emquanto, no largo do Paço atrôa a artilharia, annunciando ao povo estar concluido o casamento da filha do imperador.

Assim a 14 de dezembro de 1864 realizava-se o matrimonio da princeza Leopoldina, que dahi a 7 annos, em Vienna d'Austria, rendera a alma, deixando o esposo e 4 filhos, e tendo tido, em toda a sua vida, apenas uns dias de ventura e de felicidade nesta vida de que gozou tão pouco tempo!

HEITOR MONIZ

Topicos & Noticias

Boletim do Tempo

Previsões para o periodo de 18 horas do dia 4 ás 18 horas do dia 5:

Districto Federal e suas cercanias — Tempo: bom, sujeito a passageira perturbação. Temperatura: estavel. Ventos: variaveis.

Rio de Janeiro — Tempo bom, sujeito a passageira perturbação. Temperatura: estavel.

Estados do sul — Tempo: bom, sujeito a passageira perturbação, em geral, excepto no Rio Grande do Sul. Temperatura: estavel. Ventos: variaveis.

Synopse do tempo occorrido no Districto Federal (de 15 horas do dia 3 ás 15 horas do dia 4) — O tempo continuou bom. A temperatura foi estavel á noite, mas subiu durante o dia. Os ventos predominaram de norte a leste, com força moderada. As temperaturas extremas observadas nos postos do Districto Federal foram: maxima 32º,9 e minima 22º,1.

Synopse do tempo occorrido em todo o paiz (de 15 horas do dia 3 ás 15 horas do dia 4):

Zona centro — Nas 24 horas o tempo decorreu em geral bom, salvo em algumas localidades de Minas, onde foi incerto, com chuvas fracas, acompanhadas de trovoadas e ventos fortes em Conceição. A's 9 horas de hoje o tempo era bom, nublado, salvo em parte do Estado do Rio, onde era incerto. A temperatura soffreu ascensão accentuada. Sopraram ventos de norte a leste, com rajadas frescas em Januaria.

Zona sul — No Rio Grande, nas 24 horas, o tempo era perturbado com chuvas, que foram fortes em Santa Maria, e acompanhadas de trovoadas. Em geral bom nos demais Estados. A's 9 horas de hoje o tempo era incerto no Rio Grande e bom nos demais Estados. A temperatura soffreu ligeira ascensão. Sopraram ventos variaveis e fracos.

Nota — A presente synopse foi elaborada com os dados recebidos, até ás 15 horas e 30 minutos, da Rêde Meteorologica.

— O serviço telegraphico foi em geral bom.

Estado e tendencia do nivel das aguas dos rios:

Rio Parahyba do Sul (dia 4) — Subindo lentamente em Guararema, Jacarehy e Campos; baixando lentamente entre Anta e Porto Novo do Cunha e lentamente no resto do curso.

Rio São Francisco (dia 4) — Subindo lentamente em Rio Branco, Barra do Rio Grande e Juazeiro; baixando entre São Francisco e Januaria e estacionario em Pirapora.

Rio Itajahy-Assú (dia 4) — Baixando em Blumenau e Gaspar e subindo lentamente em Itajahy.

Bacia Amazonica (dia 3) — Estacionario em Cruzeiro do Sul, Manáos e Obidos; subindo lentamente em Rio Branco, Itacoatiara e Altamira.

Um jogo descoberto

Em vão o sr. Mello Vianna tem procurado, com os banquetes de encommenda, como esse de Araguary, no Triangulo Mineiro, insinuar o seu nome ás preferencias officiaes de Minas, no já movimentado caso da successão do sr. Antonio Carlos.

Tem o vice-presidente da Republica, aguilhoado por desmedida ambição, empregado esforços no sentido de fazer acreditar aos demais proceres do P. R. M. que Minas quer, só e só, sem discrepancias, a sua pessoa na direcção do executivo mineiro. Mas felizmente para o povo do grande Estado central é muito conhecido esse contra-regra politico nos seus processos de propaganda. Ainda não calou de todo no ouvido o barulho carnavalesco com que o ambicioso politico fingiu energica opposição á candidatura Washington Luis á successão do Calamitoso.

"Minas não vota em sacco fechado", "Minas não tem candidatos, sem o assentimento do povo" e outras phrases ôcas e theatraes, da falsa rebeldia civica foram compostas pelo sr. Mello Vianna, que se exhibia pavoneante, na Avenida, á admiração da turba.

Minas official, porém, não só votou "em sacco fechado", como o proprio sr. Mello Vianna se submetteu, incondicional, á chapa em que era contemplado como candidato á vice-presidencia, preço do facil repudio á "sua democracia".

Agora, depois de ensaiar-se em banquetes especialmente preparados para esse fim, o sr. Mello Vianna, ante a discreção do sr. Antonio Carlos, já começa a aquietar-se.

Esse homem, positivamente, não tem o espirito que pretende ostentar: falta-lhe e sempre lhe faltará a fibra... E', por isto, em Minas, mais um ao mar. O que elle quer é evitar o naufragio, ou o ameaça...

Ainda bem!

A impressão causada pela noticia, que opportunamente commentámos, de terem voltado das portas das escolas, em São Paulo, por falta de logares, mais de dez mil creanças, repercutiu desairosamente nos creditos do Estado que conquistára, com justiça, a fama de vanguardeiro, no paiz, em materia de instrucção publica.

Sabia-se que a obra de Caetano de Campos e Cesario Motta estava impiedosamente deformada pela politicagem. Não se sabia, porém, que chegasse a tamanho descaso.

Quando presidente de São Paulo, o sr. Washington Luis deu um golpe na construcção de predios escolares, apresentando excellentes fructos. Acreditamos que os objectivos do successor do sr. Altino Arantes, na presidencia paulista, não passaram de meras circumstancias de fazer mal. Mas, sem embargo, tudo se ajustou.

O successor do sr. Washington percebeu que a providencia que se impunha, consistia em reparar as coisas no pé em que se achavam, quando fôra decretada a infeliz reforma. Não obstante, essa administração, gafada do politicagem, não quiz comprehender a necessidade de resolver o problema com o menor carinho dos principaes interessados.

Agora, alarmado com a propria inercia, o governo providenciou, e foi certamente porque os factos reclamavam: determinou o desdobramento do periodo escolar, nos grupos da capital, afim de que se possam aproveitar, pelo menos, todos os pedidos de matricula.

Ainda bem!...

Magistratura do Estado do Rio

Nas rodas forenses de Nictheroy, o assumpto predilecto das palestras é o proximo movimento que a magistratura estadual vae soffrer. E o ponto culminante desse movimento é, sem duvida, a acquisição de juizes de direito á superior instancia. Acredita-se que o Tribunal da Relação organizará a lista de antiguidade tomando em consideração apenas o tempo de serviço no cargo. Mas é crivel, pois essa que valeria á mais affrontosa violação da lei.

Com effeito, a nova Constituição preceitúa, no artigo 42, que "os desembargadores serão nomeados dentre os seis juizes de direito com quatro annos, no minimo, de exercicio no cargo de juiz de direito, classificados pelo Tribunal da Relação, sendo tres por antiguidade absoluta e tres por merecimento".

Ora, o que ahi se exige para entrar na lista é o computo da *antiguidade absoluta* e o exercicio do juizado de direito durante quatro annos pelo menos.

A lei 2.215 de 30 de janeiro ultimo, reorganizadora da justiça estadual, estabelece no artigo 46 que a Relação, "na mesma sessão e após a classificação de que trata o artigo anterior, procederá á leitura dos tres nomes dos juizes de direito com *maior antiguidade absoluta*."

Não ha, consequentemente, meio algum que permitta ao tribunal contemplar os candidatos que apenas dispõem de antiguidade relativa.

Se tal occorrer — o que ninguem acredita — a lista revestirá o caracter de illegalidade manifesta e conduzirá o presidente fluminense a recusal-a para evitar nomeações illegaes, geradoras de demandas e indemnizações.

Nos circulos forenses de Nictheroy borbulham os commentarios.

A Therezopolis

Com a Therezopolis, cujo trafego precario vive a irritar a paciencia do publico que carece dos seus meios de transporte, bastam os factos.

Domingo ultimo, o trem que desceu — 4,55 da Varzea — chegou aqui ás 10,20 da manhã.

Parece incrivel tamanho atrazo, mas é verdade. A composição se vinha arrastando, parando de momento a momento. Só isto chega para justificar o coro de alarme contra os funccionarios da estrada a improvisar explicações. Em Rosario, o trem tomou carvão de emprestimo e, então, se ficou sabendo que o que faltava era precisamente isto.

A locomotiva descia mais ao acaso, empurrada.

E' preciso, afinal, que o governo se resolva a metter a Therezopolis nos seus devidos trilhos, tomando, a respeito, providencias energicas e decisivas.

Os carrascos do sitio

Deverão ser brevemente julgados os ferozes verdugos da policia do sitio, denunciados como autores da morte do infeliz commerciante Conrado de Niemeyer. Até agora, o processo se tem arrastado com lamentavel morosidade.

Os criminosos empregaram sempre todos os meios para retardar a decisão de um caso, que interessa profundamente a opinião publica.

No decorrer da instrucção criminal, succederam-se os recursos de todos os expedientes protelatorios. As falsas denuncias de Moreira Machado retardaram, muitas vezes, inquirições de testemunhas. Afinal, o embuste foi comprovado pela justiça, mas o julgamento continúa a ser adiado.

Accresce mais que as diligencias do plenario não podem ser facilmente embaraçadas pelas artimanhas e sophismas dos réos, cuja impunidade seria a mais deploravel das affrontas á civilização e á cultura do paiz.

A cidade e os malfeitores

Dir-se-á que a cidade está entregue á acção desenfreada da malta de malfeitores. Não passa um dia que o noticiario dos jornaes não seja fertil na descripção de assaltos, cada qual mais caracterizado por uma série de circumstancias verdadeiramente estranhaveis e inconcebiveis. Parece que não ha bairro que não careça, presentemente, de formar, por si, o seu policiamento, tão symptomatica é a displicencia das autoridades em face do caso.

O populoso bairro de São Christovão sempre foi um dos abandonados pela policia. Ultimamente, nem mais apparece a patrulha de cavallaria, que, durante a noite, costumava rondar as ruas principaes. Dessa fórma, a localidade vive apprehensiva e intranquilla, tantos são os assaltos em casas particulares.

Ainda ha dias, os gatunos, num predio do 10º districto, desamarraram uma escada dum poste da Light e encostaram-na a uma casa. Nesta casa, a policia, chamada á delegacia, nada fez.

Agora succedeu outro facto no referido bairro. Um morador da rua São Januario telephonou para a delegacia, pedindo providencias contra os assaltos, mas a policia nada fez. Cabe, nesse ponto, a mais natural das perguntas.

— Se prenderem os gatunos, irão elles para o xadrez?

O que se dá em São Christovão, dá-se em outros bairros, mesmo nos mais aristocraticos. Não será demais, portanto, insistir junto ao chefe de Policia para que não se torne insensivel tolerar a sua inercia deante da situação. A população tem o direito de, ao menos, dormir tranquilla.

Falleceu o presidente da Metropolitan Life Insurance Company

Nova York, 4 (U. P.) — Falleceu repentinamente, em consequencia de uma lesão cardiaca, o sr. Tarley Fiske, presidente da Metropolitan Life Insurance Company. O sr. Fiske contava 77 annos de idade.

Alienação de bens publicos!

Quem conheceu o dr. Dionysio Bentes, quando por aqui perambulou na qualidade de modesto representante do governo paraense, não poderia divisar, na sua serena physionomia de dilettanti, o homem que poucos annos depois, á frente da administração de seu Estado, revelaria o mais desconcertante despreso pelas instituições mais gratas ao homem civilizado, como sejam a propriedade e a liberdade. Chefe nominal de um governo democratico, o antigo deputado, que de passagem pelo Rio procurava cultivar a sua intelligencia com o espectaculo da cultura classica, que lhe era exhibido na Escola de Altos Estudos por um profissional da imprensa, converteu-se, quando lhe collocaram nas mãos a clava do mandonismo politico, no mais intolerante, no mais extremado inimigo dos jornalistas. Se em relação á liberdade deu elle essas demonstrações de desrespeito, no tocante á propriedade, representada pelos bens do Estado que lhe cabia defender, fez o que se sabe: entregou de mão beijada cerca de cem mil kilometros quadrados, a esta hora desfrutados pelos seus concessionarios, na maioria estrangeiros. O mappa que publicamos ha dias, acompanhado de uma relação desses concessionarios, mostra que muitos foram agraciados com um milhão de hectares, entre os quaes se encontra um protegido do sr. Felix Pacheco, que, não contente por ter abiscoitado o "Jornal do Commercio" com o dinheiro do Banco do Brasil, ainda quer fazer concorrencia ao homem mais rico do mundo, ao Ford, apossando-se de um pedaço do territorio paraense que o sr. Dionysio Bentes, magnanimo com a propriedade alheia, distribuiu pelos amigos.

A liberalidade com que o sr. Bentes dividiu grande parte do Estado está reclamando, de seu successor, providencias que venham obstar a alienação total daquella importante porção do territorio nacional. Não obstante o costume inveterado, que se introduziu na administração brasileira, do successor encampar todos os erros, tolices e crimes de seu antecessor, o actual governo do Pará está na obrigação de defender o patrimonio do Estado contra o verdadeiro assalto do qual acaba de ser victima. E' bem verdade que o presidente da Republica, endossando todo o formidavel passivo que seu antecessor amontoou, com a divida fluctuante, deu aos responsaveis pelas diversas unidades da Federação um pessimo exemplo: exhortou-os á tolerancia criminosa, a fechar os olhos aos verdadeiros criminosos que, impellidos pela deshonestidade, arremettem contra a fortuna publica. Deante desse triste episodio, não ha hoje, no Brasil, quem não se valha da lição do sr. Washington Luis para justificar a renuncia pelo dever de fiscalizar o patrimonio nacional.

Quando se reformou a Constituição, a subserviencia dos representantes da nação prestou-se a tudo quanto lhe foi exigido pelo scelerado de Viçosa, cujo unico interesse era usurpar, para si, a maior somma de autoridade e a mais dilatada parcella de irresponsabilidade. Foi por lhe terem pedido, que o Congresso, investido da funcção de Camara revisora, deu ao Executivo Federal poderes para intervir nas finanças estaduaes, controlando os emprestimos contraidos pelos presidentes dos Estados, circumstancia que veiu cercear muitissimo a autoridade da Federação. Apezar de ser um golpe nos principios da republica federalista, as humilhações que os governos estaduaes infligiam ao Brasil eram de tal vulto que em todo o descalabro do pacto de 24 de fevereiro, feito pela offensiva bernardista, fôra essa a unica medida defensavel. No entretanto, a nova Constituição, que restringe para os governos estaduaes a faculdade de gerir suas finanças, no terreno dos emprestimos, deveria, muito mais logicamente, impedir que um presidente de Estado, como o sr. Dionysio Bentes, vendesse seu territorio, lançando mão de uma autoridade que nenhuma lei lhe reconhece. Resta esperar que o novo governo salve o patrimonio daquella unidade da Federação!

Instituto de Previdencia

Na sessão de hontem do Conselho Administrativo do Instituto de Previdencia não foi discutido o caso da prestação de contas dos 500:000$000, que o director daquella instituição recebeu para a sua installação.

O sr. Laurenio Lago, um dos membros do Conselho, que está com os papeis para estudar, declarou que não é pelo archivamento do ruidoso requerimento. Já não pensa assim o sr. Tavares do Lyra, que, segundo dizem, tomou essa attitude por motivos de ordem sentimental.

Na proxima sessão é provavel, pois, que seja julgado o requerimento da prestação de contas. O facto ainda está sendo muito commentado no Instituto, dizendo-se mesmo que o Almoxarife é quem agora ali está incumbido de elucidar o caso que tanta attenção tem despertado.

Satellite do Cattete

E' um documento politico interessante a entrevista que o sr. Moniz Sodré acaba de conceder em São Salvador, apreciando a triste situação a que se acha reduzido o seu Estado, no concerto das chamadas forças nacionaes.

De facto, mostra o sr. Moniz Sodré, nunca a Bahia teve a sua politica interna resolvida nas ante-camaras do Cattete nem a sua opinião tão pouco pesada pelos mandões do regimen. Luiz Vianna, intimado pela politica federal a excluir Ruy Barbosa, do Senado, e J. J. Seabra, da Camara, respondeu, incluindo-os a ambos na sua chapa e lhes assegurando o triumpho nas urnas. Severino Vieira soltou aquella phrase: *a Bahia não se dá, nem se vende*. Seabra diria mais tarde: *A politica da Bahia faz-se na Bahia*, e, no seu segundo governo, formava ao lado da Reacção Republicana, enfrentando a dictadura do sr. Epitacio. Ainda sob o governo do sr. Antonio Moniz, o grande Estado nortista era elemento decisivo na successão presidencial, vetando a candidatura Ruy, quando ella se achava acceita por quasi todas as forças politicas.

Enumera tudo isso o sr. Moniz Sodré para accentuar o contraste da situação de sua terra, até bem pouco voz activa nos conselhos directores da politica brasileira, e hoje reduzida a satellite do Cattete, relegada a um plano subalterno, sem ninguem procurar saber com quem ella está, porque todos já sabem antecipadamente que o que o presidente da Republica quizer será o que ella quer...

E' um triste destino, não ha duvida.

Injustiças das tabellas

Havia, em 1914, na Directoria Geral do Arsenal de Marinha, os cargos de amanuense, officiaes e escreventes. Presentemente nas tabellas de vencimentos, apparecem esses logares com os titulos de 1º, 2º e 3ºs; os estipendios, porém, não correspondem, em absoluto, a essas funcções, mas aos cargos existentes em 1914. Por essa fórma, os 1º 2º e 3ºs officiaes não tiveram augmento algum.

Sentindo-se prejudicados, esses funccionarios enviaram um memorial ao presidente da Republica, esclarecendo a sua situação. Os papeis foram parar ás mãos do mesmo serventuario que interpretou e fez as tabellas, de modo que as informações serão, por certo, contrarias ás pretenções dos peticionarios. Seria de desejar que o chefe do Estado não considerasse definitivas essas informações, sem um estudo minucioso do assumpto por pessoas estranhas á repartição.

Talvez o resultado fosse muito diverso do a que chegou o funccionario em questão...

A amarella em Copacabana

Não ha muito, tendo occorrido um caso de febre amarella ás proximidades do n. 504 da rua de Copacabana, a Saude Publica ali compareceu para fazer o expurgo necessario. Feito este, os mosquitos, em vez de morrer, voaram para as casas vizinhas. No n. 505 da mesma rua morderam um inglez, que veiu a fallecer ha poucos dias, conforme noticiaram os jornaes. Na mesma rua, falleceu uma creança de dois annos, filha do dr. Agostinho Alves Pinto, medico da Assistencia Municipal. Os medicos officiaes declararam que não se tratava de typho icteroide, mas outros facultativos asseguram que a menina foi victima da perigosa doença, cuja disseminação, como se vê, é positiva.

Pessoas que assistiram a expurgos feitos ao tempo de Oswaldo Cruz, asseguram ser inteiramente differentes os que agora são levados a effeito. Ao tempo do saudoso hygienista, os stegomyas morriam; hoje, fogem da casa expurgada e vão morder os moradores vizinhos.

Até parece que os mosquitos contam com a solidariedade da gente da Saude Publica...

Cambuquira

Os factos occorridos ultimamente no grupo escolar, de que é director o dr. José de Freitas Henriques, estão exigindo que o secretario da Instrucção Publica do Estado mande proceder, quanto antes, a um inquerito.

Dos paes dos menores, que frequentam as aulas daquelle grupo, são numerosas as queixas, que recebemos, contra o director, que os trata ferozmente, tendo occasionado, em 22 de fevereiro ultimo, energica repulsa de alguns alumnos, que o aggrediram, intervindo a policia, para prender os mais exaltados.

A desordem continuou, emquanto estiveram impedidas as professoras dos 3º e 4º annos, precisando o director recorrer ainda á policia, que se manteve de guarda ás aulas, durante a ausencia daquellas professoras.

Para esses factos de uma gravidade evidente, solicitamos, no interesse da instrucção, a attenção do secretario do Estado.

O assucar e a banha

Ha quem associe o interesse politico e regional do situacionismo federal ao exito do "trust" do assucar. A versão impoz-se ás convicções mais sizudas da nossa praça.

O sr. Washington Luis quer proteger a industria do Estado do Rio, sua terra natal, e garantir, ao mesmo tempo, o patrimonio do Banco do Brasil, o maior industrialista e negociante em assucar. Se o producto não fôr valorizado, o banco official da Republica nunca mais será reembolsado dos milhares de contos de réis, distribuidos generosamente, graças á acção de intermediarios felizes, entre as usinas. Correligionarios do sr. Julio Prestes, o sr. Francisco Matarazzo, não quiz perder uma opportunidade para o excellente negocio.

Está certo de que o "trust" do assucar não corre perigo. Não foi, aliás, o primeiro golpe bem succedido destes ultimos tempos. Sua entrada no "trust" da banha gaúcha mostra que o sr. Matarazzo está em maré de syndicatos. Não se póde crêr que a sua companhia fosse muito solicitada pelos açambarcadores de Porto Alegre, se estes tivessem fé nas suas proprias forças. E' verdade que o Banco do Estado do Rio Grande do Sul está auxiliando abertamente os "trusts" ultimamente fundados ali. Mas a firma Matarazzo era uma concorrente séria no mercado gaúcho para a banha bruta. E o capitalista italiano annunciára mesmo que não estava fóra dos seus planos uma refinaria em territorio catharinense, comprando e transportando em vagões tanques a materia prima desde Passo Fundo até Erechim. Era collocar ao alcance de suas mãos uma importante zona productora.

O projecto impressionou os seus co-associados de hoje.

A situação das adjuntas

As adjuntas de 2ª classe, ultimamente promovidas, tiveram, no dia em que deviam receber o primeiro ordenado do novo cargo, uma surpreza dolorosa. O pagador da Prefeitura lhes declarou que não havia verba para o pagamento. O Conselho se esquecera de votar a necessaria dotação, e, por esse motivo, só poderiam ser satisfeitas em junho ou julho, quando se reabrisse a assembléa citadina e os intendentes approvassem o credito a ellas destinado.

A situação das adjuntas de 2ª classe, recentemente promovidas, é, portanto, verdadeiramente penosa, porquanto desde setembro não recebem os vencimentos.

Muitas são pobres, outras são viuvas e todas mais ou menos necessitadas, disso resultando que o vexame por que estão passando e para o qual absolutamente não concorreram, deveria encontrar certa sympathia por parte das autoridades municipaes. Era o caso do prefeito fazer como já tem feito, isto é, abrir um credito "ad-referendum" do Conselho e pagar as adjuntas promovidas. Seria um acto justificavel.

No regimen das violencias

Foi forçado a emigrar o jornalista catharinense Cunha Malheiros, que, por ter, em artigo no "Jornal do Povo", de Florianopolis, desvendado as pontas de um escandalo na construcção de estradas de rodagem, soffreu, ha dias, covarde aggressão, por parte da policia. Na occasião, procurou-se saber a responsabilidade do governador Adolpho Konder, visto que o mesmo se achava nesta capital. O tempo se incumbiu de contestar a defesa esfarrapada dos insensadores. O sr. Konder já se encontra, de novo, á testa do governo do Estado. Nem por isso as perseguições ao jornalista diminuiram. Augmentaram mesmo de tal ponto que o sr. Cunha Malheiros teve de abandonar a luta, emigrando para esta capital...

A imprensa independente não é bem vista pelos donos dos Estados. As criticas sinceras não lhes agradam. Não silenciam ante os actos de arbitrio e as illegalidades. E, como essas coisas são familiares dos governantes, claro está que a interferencia do jornalista constitue, para elles, uma verdadeira ousadia...

Já não lhes basta a lei infame. Os tribunaes, muitas vezes lembram-se de fazer justiça. Dahi, ás incertezas de um appello ao judiciario, preferirem elles, ultimamente, o recurso infallivel da violencia e das perseguições. O caso do jornalista catharinense é um exemplo expressivo, mas não é o unico. Serve, ainda assim, como um elemento a mais para o julgamento seguro da mentalidade politica que preside os destinos do paiz...

Exploração de menores

A assistencia aos menores, para cuja realidade foram creados juizes e legislação especiaes, ainda terá muito o que fazer, no sentido de movimentar esse apparelho de protecção social, por meio de remedios preventivos e repressivos. Ainda agora a "Folha da Manhã", de São Paulo, narra factos que demonstram o o nosso asserto.

O menor Adolpho de Souza, de 14 annos, filho do sr. Pedro de Souza, desappareceu um dia mysteriosamente.

A policia de capturas não conseguiu conhecer o paradeiro da creança. Finalmente, ha dias Adolpho appareceu, em lastimavel estado, na casa paterna e narrou o seu martyrio. Seguira um alliciador de trabalhadores, o qual lhe promettera occupação em Santo Amaro.

Esse individuo levou, porém, o infeliz menor, com um grupo de outros trabalhadores por elle recrutados sob falsas promessas, para Rio Branco, onde existe uma turma de operarios da E. F. Sorocabana. Nesse logar Adolpho encontrou mais 50 menores, como elle illudidos e sujeitos a um duro e mortificante regimen de trabalho! A maleita, endemica na região, vão ceifando os menores e o proprio Adolpho atacado pela molestia, emprehendeu, quasi sempre prostrado pela febre, uma caminhada de cinco dias, para chegar á casa de seus paes.

Os cangaceiros do sul

O Rio Grande do Sul está pagando tambem o seu tributo ao cangaço. Este medra egualmente ali com o mesmo desassombro, verificado, infelizmente, nas unidades federativas submettidas á acção constante de tal flagello.

Um bando de salteadores impiedosos opera actualmente em Erichim, municipio colonial do norte do Estado. Ainda ha poucos dias, foi saqueada, no Tapir, a casa de um colono, degollado cruelmente pelos bandoleiros. O cadaver desse infeliz lavrador, achava-se crivado de balas. Sua familia salvou-se milagrosamente pela fuga.

Accrescentam as noticias sobre as novas façanhas dos cangaceiros sulinos que, em Quatro Irmãos, existe um destacamento da Brigada Militar, afim de proteger o povoado. Mas não póde evitar a acção dos bandoleiros, porque estes se internam nas mattas.

E' a mesma explicação dada, pela policia dos Estados do norte, á impunidade em que continúa Lampeão. O feroz salteador nordestino embrenha-se sempre nas catingas e serrotes.

O que se evidencia, porém, desse surto perigoso da criminalidade, no Brasil, é que o nosso apparelho de segurança não corresponde aos seus fins. As policias militares, entre nós, são organizações positivamente inuctuaes e imprestaveis. Desempenham simplesmente missão politica. O que ellas absolutamente não sabem fazer é policiar. Um dos problemas palpitantes da hora presente é, portanto, a suppressão desses exercitos inuteis, creando em seu logar a policia civil, que reprima os delictos e garanta os cidadãos pacificos.

Estrada Rio-Petropolis

Como são os nossos technicos!... A estrada de rodagem Rio-Petropolis foi construida, gastando-se ali avultadas sommas de dinheiro. Obra de tal alcance, em qualquer paiz bem administrado, deve ser feita após estudos conscientes dos technicos, dos engenheiros. E a nossa estrada para a cidade official de verão não obedeceu a esses estudos? Pelo menos, faz suppôr que houve muita leviandade um officio do Departamento Nacional de Saude Publica á Prefeitura, pedindo o rebaixamento do nivel do boeiro existente na mesma estrada, na parada de Lucas, pela convicção de que a chave da bacia hydrographica da mesma zona é justamente o boeiro em apreço, que, rebaixado o nivel daria facil escoamento ás aguas hoje accumuladas em grandes extensões, na mesma bacia. Assim, só agora é que os peritos da Saude Publica descobriram a novidade. E que respondem a essa observação os technicos da construcção da estrada?...

Dr. Luiz Sodré — Especialidade doenças dos intestinos. Cura das hemorrhoides sem operação e sem dôr. Ourives 5. Sob. (17840)

No mundo politico

Partido Democratico Parahybano

PARAHIBA, 4 (A. B.) — O Partido Democratico Parahybano deverá reunir-se hoje para proceder á eleição do seu directorio central e respectivos supplentes, bem como de um conselho consultivo.

Politica bahiana

BAHIA, 4 (A. B.) — Da reunião realizada em Matta de São João, para o estudo da situação politica, resultou a constituição do seguinte directorio, em que entram elementos de todas as correntes politicas: presidente, deputado Simões Filho; vice-presidente, sr. Octacilio Menezes Souza; conselheiros, os srs. Arthur Torres, Cicero Santos, Arthur Santos, Miguel Barttilote, Aprigio Oliveira, Marcionillo Miranda e Silvano Assis Baptista.

A assembléa votou uma moção de applauso ao governo do sr. Vital Soares.

BAHIA, 4 (A. B.) — A *Tarde* publica uma nota officiosa apresentando as candidaturas dos srs. Antonio Calmon e Aurelio Vianna, pelo P. R. B., á Camara Federal, e a do sr. Ubaldino Gonzaga, ao Senado Estadual.

O futuro presidente de Goyaz

GOYAZ, 4 (A. B.) — As eleições realizadas sabbado, nesta capital, deram 719 votos ao sr. Alfredo Moraes, unico candidato á presidencia.

O candidato á vice-presidencia, mais votado, foi o sr. Humberto Ribeiro, que obteve 655 votos.

A futura Assembléa do Rio Grande do Sul

PORTO ALEGRE, 4 (A. B.) — O sr. Borges de Medeiros, chefe do Partido Republicano Riograndense, submetteu á apreciação das chefias politicas municipaes a chapa republicana dos candidatos á renovação da Assembléa Estadual.

Esse documento apresenta grande interesse para a politica do Estado, sendo o seu traço mais saliente o de conter 16 nomes novos, entre 36 candidatos. Assim, dez, apenas, dos da Assembléa passada, foram mantidos. São elles os dos srs. Othelo Rosa, Mauricio Cardoso, Ribeiro Dantas, Cypriano Ferreira, Victor Russomano, Frederico Carlos Gomes, Firmino Oliveira, Carlos Bento, Flory Azevedo e Victorino Prates.

Os novos candidatos são: Raul Bittencourt, João Carlos Machado, monsenhor Nicolão Marx, Jayme Costa Pereira, Paulo Hasslocher, Anthero Moreira Leivas, Alfredo Nascimento, Arnaldo Carlos Pinto, Carlos Mangabeira, Arnaldo Farias, Glycerio Alves, Vasconcellos Pinto, Ascanio Tubino, Protasio Vargas, Manoel Duarte e Francisco Flores da Cunha.

Não voltam á Assembléa os srs. Possidonio Cunha, Virgilino Porciuncula, Frederico Linck, padre Cruz Jobim, Arnô Philipp, Kroeff Netto, Lucas Lima, Manoel Luiz Osorio, Fredolino Prunes, Donario Lopes, Aurelio Py, Victor Bastian, José Montaury, Alberto Bins, Nicolão Vergueiro e Annibal Loureiro. Os tres ultimos são intendentes de Porto Alegre, Passo Fundo e Itaquy.

Como se vê, foram reservadas seis vagas á opposição, em obediencia ao Tratado de Pedras Altas.

Um grande banquete ao sr. Antonio Carlos

BELLO HORIZONTE, 4 (A. B.) — Em circulos politicos informados diz-se que se realizará brevemente, nesta capital, um grande banquete de, talvez, 1.000 talheres, offerecido pelas classes conservadoras de Minas ao presidente Antonio Carlos.

Tal homenagem é interpretada como um ensejo que se prepara para o lançamento da candidatura do chefe do governo estadual á futura presidencia da Republica.

A informação, que nos foi fornecida sob reserva, pretende tambem que serão convidadas para esse banquete diversas figuras de destaque da politica nacional, inclusive alguns elementos influentes da opposição que sympathizam com a candidatura eventual do sr. Antonio Carlos.

Disseram-nos ainda que o projecto dessa manifestação deveria realizar-se em época um pouco afastada, quando estivesse sendo mais francamente agitada a questão da successão presidencial. Mas, á vista dos recentes boatos propalados pela imprensa de São Paulo e Rio, sobre uma eventual reunião dos fazendeiros paulistas, em Ribeirão Preto, para o lançamento da candidatura do sr. Julio Prestes, os organizadores do banquete de Bello Horizonte tinham resolvido antecipar a sua realização, que seria em data proxima.

Recomposição da Assembléa do Ceará

FORTALEZA, 4 (A. B.) — Segundo um diario local, a chapa do Partido Conservador, de que são chefes o ex-ministro Francisco Sá e o deputado Accioly, seu cunhado, comprehende os seguintes candidatos: Juvencio Sant'Anna, Gentil Barreira, Linhares Filho, José de Borba, padre João Quinderé, Augusto Fiuza, Jorge de Souza, Raymundo de Arruda, Olavo Oliveira e mais tres outros da sympathia do presidente do Estado, que seriam os srs. Eduardo Girão, José Marsen e Brasil Pinheiro.

Ainda não está organizada a chapa do Partido Democrata, que, juntamente com os conservadores, apoia a administração do sr. Mattos Peixoto.

O sr. Azeredo desce hoje

Desce hoje de Therezopolis, onde estava veraneando, o senador Azeredo, acompanhado de sua familia.

O senador Azeredo seguirá, no dia 13, para Matto Grosso, afim de presidir á convenção que homologará a candidatura do sr. Annibal de Toledo para futuro governador daquelle Estado.

Está no Paraná

Já está em Curityba o sr. Carlos Cavalcanti, que para ali seguira a semana passada.

Partido Democratico do Districto Federal

Communicam-nos da secretaria geral: "São convocados todos os membros do Directorio Central, definitivo, eleito no dia 24 de fevereiro findo, para reunião ordinaria, a realizar-se no dia 9 do corrente, ás 5 horas da tarde, na séde do Partido (edificio Theatro Phenix), afim de se proceder á eleição da commissão executiva.

Pede-se o comparecimento de todos, por tratar de assumptos de grande importancia."

Esteve no Rio

Esteve hontem no Rio, a passeio, o sr. Estacio Coimbra, que se acha veraneando em Petropolis.

A vice-presidencia de Matto Grosso

A corrida está séria no seio do situacionismo mattogrossense, em torno da vice-presidencia do Estado. Entre os nomes mais cotados, contam-se, até agora, os deputados Villas Boas e Paes de Oliveira e o engenheiro José Morbeck, prefeito de Araguaya. O candidato á presidencia, como se sabe, é o deputado Annibal de Toledo.

A partida de Mauricio para Buenos Aires

O sr. Mauricio de Lacerda vae se encontrar, finalmente, em Buenos Aires, com Luiz Carlos Prestes e os seus companheiros de revolução, exilados actualmente na Republica Argentina.

O *leader* opposicionista no Conselho partirá daqui no proximo dia 8, viajando pelo *Cap Arcona*.

As melhores taxas de cambio
Banco Boavista
Telephone: NORTE 7193 (4109)

O fundador do escotismo homenageado em Portugal

Lisbôa, 4 (A. A.) — O general Baden Powell, fundador do escotismo, tem sido alvo de grandes e expressivas homenagens nesta capital, por parte dos escoteiros portuguezes, que vieram de todos os pontos do paiz.

O general britannico segue amanhã para a Inglaterra.

Drs. Leopoldino de Oliveira e Adolpho Bergamini
ADVOGADOS
Escriptorio: Edificio Cinema Gloria, 1º andar, sala 8. Tel. C. 2107. (17338)

O sr. Scotto vae ficar senhor da Operal Real de Roma

Roma, 4 (U. P.) — Sabe-se que o governo pretende abolir a commissão financeira e artistica que dirige a Opera Real de Roma, em consequencia do exito alcançado pela temporada organizada pelo actual concessionario, sr. Ottavio Scotto, que passará a ter completa liberdade de acção.

Hemorrhoidas cura radical sem operação e sem dôr. Dr. R. Pitanga Santos. Passeio 56. Sob. (6195)

A CONSPIRAÇÃO DE CUBA

Ainda se acham presos seiscentos e noventa e cinco dos principaes conspiradores

Havana, 3 (U. P.) — Seiscentos e noventa e cinco dos principaes conspiradores contra a vida do presidente Machado acham-se ainda detidos. Sessenta e quatro outros foram postos em liberdade.

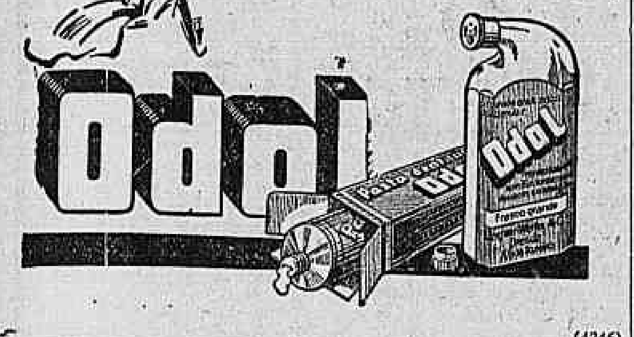

(4246)

Foram iniciados os trabalhos do Congresso Trabalhista

Realizou-se, domingo, a abertura do 1º Congresso Trabalhista, organizado pelo Partido Trabalhista. A's 16 horas e 40 minutos o sr. M. Silva Rolle, presidente do Directorio do Partido Trabalhista, assumindo a presidencia convida para secretarios os srs. Heitor de Lima Barros, delegado ferroviario e Hermenegildo de Souza, operario metalurgico, representante de Cataguazes, Minas Geraes. Aberta a sessão com presença das delegações dos Portuarios de Belém, Recife, Bahia, Districto Federal, Santos, Rio Grande do Sul, Partido Trabalhista, Arsenal de Marinha, Arsenal de Guerra, Trabalhadores em Trapiche e Café, Ferroviarios, Carregadores, Lavradores, Operarios de Cataguazes e operarios Israelitas, [illegible]

O sr. presidente em breve discurso [illegible]

[illegible]

Para se obter agua rigorosamente filtrada, aconselhamos comprar a ultima palavra em filtros "Maillé" garantido, vendem-se na CASA AMERICA E JAPÃO, Ouvidor, 74.

POLICIA CONTRA POLICIA

O criminoso foi ara a prisão e a victima para a Assistencia

Por motivos que não ficaram bem esclarecidos, no botequim e bilhar sito á rua Frei Caneca n. 191, o proprietario do mesmo aggrediu, com um cacete, o seu empregado João Chrisostomo de Menezes, de 42 annos, solteiro e residente á rua [illegible] 30, em Marechal Hermes. [illegible]

O GABINETE DE HOOVER

Washington, 4 (U. P.) — Até a ultima hora não havia sido ainda officialmente o gabinete proposto do presidente Hoover.

BANCO CENTRAL BRASILEIRO

Eleição de um director e do conselho fiscal

Pela assembléa geral realizada em 28 de fevereiro proximo findo, os accionistas desse estabelecimento de credito completaram a sua directoria, elegendo para o cargo de vice-presidente o dr. Leandro Alfredo Ribeiro da Costa.

Foi feita tambem a eleição para o conselho fiscal, tendo sido eleitos os seguintes accionistas para membros effectivos: srs. Naylor Junior, João Duarte Lisboa [illegible]

Segure o Vigor de Saude e Mocidade

Vença o Mal da Molleza e Maus Habitos

Porque soffrer dias e noites de cançaço e molleza, dias e noites de tanto cançaço de não ter animo para trabalhar? Trate de rehaver sua energia. Recupere a sensação da saude, da mocidade animadora.

"Em certos casos de fraqueza que vem com os nervos abatidos, depois de abusos sexuaes, o Acido Phosphato Horsford é mui util." Dr. R. W. Erwin.

O Acido Phosphato Horsford reconstitue sua vitalidade. O Acido estimula o cerebro e o systema nervoso—fornece os phosphatos tão necessarios para saude. As glandulas secretorias gastas voltam ao estado normal com o uso do Acido Phosphato Horsford.

Receitado por medicos em toda parte. Agradavel de tomar, e faz até um refresco delicioso. Peça hoje mesmo, vidro maior ou menor. E 51-1

(4359)

CAIRAM E FERIRAM-SE

Elvira Costa, moradora á rua Salvador Pires n. 45, e o menor Pedro, de 6 annos de edade, filho de Pedro de Almeida Costa, residente á rua Casimiro de Abreu n. 41, cairam, hontem, nas respectivas residencias, [illegible]

Foram ambos medicados na Assistencia do Meyer.

Loteria — DE — Minas

A que distribue maior percentagem em premios

HOJE

100:000$000

por 30$000

(5713)

EM PETROPOLIS

Fala-se que o sr. Carlos Sampaio será candidato — a prefeito —

Petropolis, 4 (A. B.) — Começa a correr nas rodas politicas da cidade que o senador Joaquim Moreira, chefe local do Partido Republicano Fluminense, [illegible]

HOJE 50:000$000 INTEIRO 4$000 Loteria do E. do Rio (3576)

O segundo julgamento de Pinto Aleixo

Como se constituiu o Conselho de Sentença

Os discursos de accusação e a palavra da defesa

O Tribunal do Jury funccionou em mais uma sessão sensacional. Foi o novo jury de Pinto Aleixo, o piloto do Lloyd Brasileiro que matou certa tarde o commandante Cantuaria Guimarães, então dirigindo aquella organização officiosa de marinha mercante. No primeiro julgamento foi absolvido pela "privação do sentidos". Da appellação da sentença, resultou a reforma desta, para ser Octavio Pinto Aleixo mandado a novo julgamento popular. E este novo jury se realizou hontem.

A FORMAÇÃO DO TRIBUNAL POPULAR

Desde o começo a causa de Pinto Aleixo vem sendo acompanhada com certa sympathia. Dahi, o interesse que sempre despertou o seu julgamento. A sala do Tribunal do Jury, pequena, não se encheu, logo, porém. Sentia-se curiosidade da parte do povo. Era de vêr como, aos poucos, iam chegando uns e outros — negociantes, empregados do commercio, funccionarios publicos, estudantes, advogados, membros da marinha mercante, etc. Entretanto, não se notou, desde inicio, a affluencia que, pelo menos, se observou no seu primeiro julgamento. Tambem, de certo modo, o presidente do Tribunal do Jury adoptara medidas severas, para restringir o accesso de curiosos no primeiro lance da sala de audiencias. Comtudo, um serventuario do jury esclarecia:

— No outro julgamento houve mais interesse.

Referia-se ao julgamento do escrivão Serrado.

O presidente do Tribunal do Jury dr. Ary de Azevedo Franco declarou os trabalhos abertos ás 12 horas em ponto. Estavam, na sala, de um lado, os elementos da defesa, tendo á frente o sr. Evaristo de Moraes, na sua serena attitude de velho conhecedor daquelle ambiente; de outro, os orgãos da accusação, o promotor publico, dr. Fernando de Carvalho, e os auxiliares, drs. Miranda Jordão e Gomes de Mattos. Auxiliaram o [illegible]

[illegible]

A PHASE PRELIMINAR

[illegible]

A ACCUSAÇÃO

[illegible]

um protector de Pinto Aleixo. Em todo caso, o que resulta da sua exposição é que Pinto Aleixo nomeado a primeira vez, mesmo em carta de longo curso, foi reconduzido a segunda, e se viu afastado do posto, com grande empecilho, a terceira vez. E parece, da argumentação do promotor, que se visa mais formar uma intriga contra o almirante Machado da Silva, então á frente da directoria de portos e costas, repartição da Marinha. E que o promotor deixa claro que o mesmo almirante foi que se oppoz á justa aspiração do piloto, que tanto se distinguira.

O promotor continúa a relatar esse caso em minuncias. E chega ao ponto em que Pinto Aleixo concordava na sua nomeação para immediato de um navio da linha da America. O promotor quer tirar um argumento maximo contra o accusado, nessa sua asquiescencia. E fala, com enthusiasmo para o Conselho de sentença:

— O accusado já concordava na sua nomeação para navio de serviço para a America, isto é em navio que não fosse para a Europa, — em navio que não fosse transatlantico..

O promotor se esgota nessa demonstração que nada esclarece. Passa á outra pagina. E então se lembra de fazer a sua profissão de fé, de lealdade:

— Esta promotoria é absolutamente leal, e desafia que a desmintam em suas asserções!

Foi uma affirmação *gach*. O desafio era injustificado. Até alli fôra ouvido dentro do silencio dos demais.

Terminou pedindo accusação severissima para o réo. Nem parecia mais o promotor que funccionaes no caso Serrado...

No meio do discurso do promotor, chegou á sala, com as vestes proprias, um joven secco. Teve evidente receio de entrar. E parce ter consultado, com os olhos, a physionomia energica do juiz. Voltou á porta, a conversar com o porteiro, e de lá consultou, novamente, com os olhos, o juiz. Tomou-se de resolução, abriu a porta da grade, que separa a sala da assistencia, do recinto do [illegible]

[illegible]

A REPRISE DA ACCUSAÇÃO

[illegible]

A DEFESA

[illegible]

emtanto, empresta todo o estado de consciencia a quem praticou o crime. A proposito, o sr. Bruno Lobo profere uma breve e brilhante lição sobre a responsabilidade dos actos de um individuo, na collectividade. Diz que se dirige, em particular, ao dr. Thompson, jurado, e que é director do Hospital de S. Francisco de Assis.

Finalmente, pouco mais de 10 e 30, occupava a tribuna o sr. Evaristo de Moraes. Mostrou-se, como sempre, o argumentador formidavel. De inicio, fez uma critica agil ao dissidio que se notava, na orientação da accusação. Foi severo com o promotor publico, apontando as suas incoherencias. Foi duro com o advogado do Club Naval, lamentando que elle falasse em nome de uma pessoa juridica, para pedir a vingança. Foi, porém, aconselhador com o representante da familia do morto, fazendo elogios á sua intelligencia. Lamentava que elle se tivesse sentado em logar que não lhe cabia.

Depois, entrou o sr. Evaristo de Moraes a demonstrar rapidamente a inanidade dos pontos capitaes das tres accusações.

Por fim, já 11 e 10, o senhor Evaristo de Moraes, declarando aguardar-se para a treplica — se houvesse replica, accentuou bem — passou á segunda parte de sua oração, que é uma peça solida, inteiriça, de convicção judiciaria. Desfez a lenda de que o commandante Cantuaria era o protector do réo. Mostrou que o desembarque de Pinto Aleixo fôra a realização de uma ameaça de um tal Enoch, afilhado e compadre do commandante Cantuaria, como era compadre do ex-presidente Bernardes. Esse Enoch era um protegido do commandante Cantuaria e do general Santa Cruz. Como tal vinha creando uma situação lamentavel no Lloyd. Como Pinto Aleixo se afastasse do seu contacto, ameaçou fazel-o desembarque. Assim, o seu desembarque não era a historia que a promotoria contava. Esse Enoch, aliás, deu depois um grande desfalque no Lloyd, e abandonou o seu navio em Recife.

O sr. Evaristo de Moraes mostra em seguida que o "Lages", para onde Pinto Aleixo consentira, por fim, em ser transferido, era um cargueiro, e sem segurança. O "Curvello" era o primeiro navio do Lloyd. Assim, o seu rebaixamento era evidente. Comtudo, a sua vontade de trabalhar fel-o acceitar a offerta. Depois, encontrando o irmão José, este é que lhe abre os olhos para a situação creada, e mostra-lhe que o commandante Cantuaria o queria humilhar, como já fizera a elle proprio.

O sr. Evaristo de Moraes ainda se aproveita de uma revelação do promotor, para mostrar que Pinto Aleixo não podia considerar Cantuaria como amigo. Este, após lhe ter conseguido a licença, com o almirante Machado da Silva, tendo Aleixo saido, disse ao almirante, pelas costas do ausente:

— Este é um patife!

A defesa mostra que, quando alguem chama outrem, de patife, pelas costas, é que não póde haver relações de sympathias entre ambos.

O sr. Evaristo terminou pouco mais da meia-noite, em eloquente peroração, dizendo a sua confiança nos jurados, absolvendo a uma simples victima da situação.

Houve nova suspensão dos trabalhos para descanso.

IMPRESSÕES

Durante toda a primeira parte do dia, Pinto Aleixo esteve sinceramente commovido. Durante a noite, chorou diversas vezes.

A REPLICA

Reabertos os trabalhos ás 12,40 para a replica, falou o promotor, que simplesmente se cingiu a repetir a accusação em torno da nomeação de Pinto Aleixo para immediato do "Lage". Reviveu as minucias para concluir que elle premeditara o crime.

Depois, falou o dr. Miranda Jordão, como auxiliar de accusação, que ainda não occupára a tribuna na primeira phase. Fez mais um discurso de inflammação. Rebateu, aliás, uma critica de muito effeito do sr. Evaristo de Moraes contra uma voz de accusação que pedia vindicta. O sr. Miranda Jordão disse que nem a accusação particular, nem a publica, queriam outra coisa senão justiça. Entretanto, este orgão de accusação limitou-se a dizer que o crime fôra praticado "cynica e serenamente". Não quiz acompanhar a sua accusação da ennumeração de factos.

O sr. Miranda Jordão demorou-se na tribuna.

Finda a oração do sr. Miranda Jordão, seguiu-se com a palavra o sr. Romeiro Netto, que replisou os argumentos, expendidos na primeira phase, pedindo a condemnação do accusado.

O sr. Romeiro Netto, falando como ultima voz da accusação, na replica, fez um elogio desbragado do commandante Cantuaria e dos seus saldos no Lloyd. E quasi pleiteou a condemnação de Pinto Aleixo, porque se disse que o commandante Cantuaria foi um aproveitador! O sr. Romeiro era mais, no momento, um agente de propaganda dos successos administrativos do commandante, no Lloyd. Terminou ás 2 e 20 da madrugada. Ia sendo dada, a palavra á defesa, quando encerrámos a nossa edição.

Pelido de exoneração de um collector de rendas

Afim de serem prestadas informações a respeito, o director Geral do Thesouro transmittiu ao delegado fiscal em Minas Geraes, o requerimento em que Saturnino Dias de Carvalho Junior solicitou exoneração do logar de collector das rendas federaes em Curvello, no mesmo stado.

Transferencias na Policia

Por acto de 2 do corrente mez, foram transferidos os commissarios: José Joaquim Gonçalves do 23º para o 27º; Alvaro Aguiar do 6º para o 30º e Miguel Briganti do 18º para o 30º Districto Policial.

Prof. Renato Souza Lopes

DOENÇAS INTERNAS—RAIOS X

Tratamento especial das doenças do apparelho digestivo, da nutrição (obesidade, magreza, diabetes) e nervosas. Trat. modernos pelos raios ultra-violetas, diathermia e electricidade. São José, 39.

(6268)

Ortiz Rubio candidato da convenção revolucionaria

Mexico, 4 (U. P.) — A convenção revolucionaria de Queretario escolheu o antigo embaixador no Brasil, general Pascual Ortiz Rubio para candidato á successão do presidente Portes Gil na presidencia da Republica.

TERNOS DE BRIM branco e Palmbeack n'A TORRE EIFFEL OUVIDOR, 99

(6501)

O padre Cicero

(Continuação da 3ª pagina)

— Padrinho, chuva vem?

— Não sei se vem. Plantemos e peçamos a Deus para que chova, porque só elle póde mandar a chuva. Para obtermos essa graça, sejamos bons, honrados e trabalhadores.

Padre Cicero nunca promette chuva, ao contrario de tantos que o accusam. Esta observação deve ser registrada, porque a chuva é a vida do nordeste e a secca o seu espantoso drama.

— Padrinho, licença para me casar.

— Já tem com que sustentar a mulher?

— Nhôr, sim.

— Então póde casar. Mas primeiro no civil. O casamento religioso é um sacramento indispensavel, mas o casamento civil é a lei e a segurança da familia. Não abençoo quem não case primeiro no civil.

Depois dos casamentos civil e religioso, os noivos vêm sempre receber a benção do padrinho Cicero. Sem essa formalidade, não cohabitam.

— Padrinho, eu não queria ir para soldado! Me livra, padrinho.

— Não senhor, não livro. O primeiro dever do brasileiro é servir a nossa Patria. Nego a benção a quem fuja ao serviço militar.

Como em outras occasiões pude verificar, é de um patriotismo que chega ao nacionalismo e á exaltação.

A sua voz serena toma novas inflexões, quando faz o appello tremendo, que é ao mesmo tempo uma escola de civismo. Essa voz quasi troveja quando, a mão erguida, a fronte levantada, grita para a multidão:

— Quem estiver amancebado, case! Quem bebeu, não beba! Quem preguiçou, não preguice! Quem peccou, não peque! Quem roubou, não roube! Quem brigou, não brigue! Quem matou, não mate! Quem matou, não mate, porque Deus, que tudo póde perdoar, não perdoa nunca ao assassino e assim este ficará privado da salvação.

Silenciosa, a multidão curva a cabeça.

— Dizei commigo: Senhora das Dores, Virgem Santissima...

— Senhora das Dores... Virgem Santissima... repete toda aquella gente.

Continua a prece. Chega o momento da benção collectiva. A multidão ajoelha.

A noite está muito escura, o ar abafado. A fé simples com o fanatismo mais inconsciente, misturam-se, naquella hora de drama antigo. Sob as janellas, em toda a extensão da rua, a multidão constituida por homens, mulheres, velhos, creanças, mendigos, campeiros e até loucos mansos, essa multidão que pouco antes parecia um mar movediço e inquieto, é agora uma coisa prostrada. Enfraquecem os fócos electricos que pouco diminuem a escuridão. Baixo meu olhar para uma das rêdes, onde está o moribundo: do negrumo do rosto encovado sáem as duas brazas ardentes, os dois olhos onde se resume, na suprema despedida, a vida que foge. Brasas que queimam, fogo que céga, luz que entontece, ha nesses olhos, que a morte já beija, todo o drama intensissimo do nordeste — as seccas aniquilladoras, a dôr dos lares destruidos, e a fé indestructivel em padre Cicero, que é, afinal, quem os escuta, quem os aconselha, quem lhes vale nas angustias da fome e nos tormentos dos espiritos de uma rudeza e simplicidade primitivas...

Sexta-feira

Loteria de S. PAULO

1.000:000$000

POR 820$000

Jogam 9 mil Bilhetes

75 o|o em Premios

(3579)

O "Massilia" regressou

Em viagem para Boredaux e portos intermediarios de escalas, esteve fundeado, hontem, na Guanabara o "Massilia", que para o Rio transportou poucos passageiros e conduz regular numero em transito.

A Saude do Porto verificou serem boas as condições sanitarias do grande transatlantico francez.

SONHO DE OURO

Hoje enveloppes SONHO DE OURO

70 Contos — 6$000

AMANHÃ FEDERAL

50 Contos — 10$000

10 finaes reclame

GALERIA CRUZEIRO, 1

(3574)

O consul italiano em S. Paulo é passageiro do "Duilio"

O "Duilio", procedente de Genova e tendo feito escalas pelos portos do costume, deu entrada na Guanabara durante a noite de hontem.

Visitado especialmente pelas autoridades maritimas e, uma vez pelas mesmas desembaraçado, atracou no Caes do Porto.

Esse transatlantico italiano transportou muitos passageiros para o Rio, dentre os srs.: engenheiros Leopoldo Pettine, Giorgio Papangli, Helmut Korf.

E' passageiro do "Duilio", de regresso da Italia onde se encontrava em licença, o sr. Serofim Mazzolino, consul italiano em São Paulo.

Um consul argentino e um professor viajam no "Zeelandia"

Com procedencia de Amsterdam e escalas aportou, hontem, ao Rio o "Zeelandia", cujas condições sanitairas foram verificadas boas pela Saude do Porto.

Esse paquete hollandez trouxe 266 immigrantes portuguezes que se destinam ao Rio Grande do Sul, e dentre os seus passageiros e mtransito notam-se o consul argentino E. Fontana e o professor dr. P. Aulich

MATE AS BARATAS E DEMAIS INSECTOS QUE INFESTAM SUA CASA COM FLY-TOX

DEVOLVEMOS O DINHEIRO SI NÃO MATAR

NA BAHIA

O que vae pela Mesa de Rendas — de Ilhéos —

Pela sua incontestavel importancia local, a Mesa de Rendas de Ilhéos devia ser uma repartição federal alfandegada. Ilhéos é a segunda cidade bahiana em riqueza. Basta vêr a densidade do seu movimento em saidas e entradas de mercadorias.

Pois, apezar disso, a Mesa não está alfandegada pela União porque o actual administrador, protegido da politica estadual, não é funccionario de carreira.

Os interesses individuaes se sobrepoem aos interesses publicos...

Esse administrador tem um sobrinho, que exerce um cargo subalterno na Mesa. Não tem attribuições fiscaes. Embora a sua categoria, costuma impôr multas. E quando as partes se recusam a pagal-as, por lhe não reconhecer, como de direito, autoridade legal, elle arma conflictos que occasionam até assassinatos.

E' o que acabamos de vêr nos jornaes de Ilhéos. Augusto Pereira, o sobrinho do referido administrador, extorquiu a Roberto Alves, residente no Rio do Engenho, a titulo de multa, a quantia de 2:500$000. A principio, Roberto impugnou o pagamento, mas, depois, submetteu-se. Surgiu, depois, a luta, visto como o autuante não déra nenhum documento, nem havia nenhum termo, dizendo ser um caso particular. O epilogo foi a morte de Roberto.

Ahi está no que deu a inconfessavel protecção da politicagem em detrimento do serviço publico.

O mais curioso é que do crime quasi nada ha apurado.

As melhores taxas de cambio

Banco Boavista

Telephone: NORTE 7193

(4110)

COM A LIMPEZA PUBLICA

E' preciso que tal irregularidade não se reproduza

Temos varias vezes posto em evidencia a actual organização dos serviços a cargo da Limpeza Publica, cuja efficiencia é, sobretudo, demonstrada quando a cidade, em consequencia dos aguaceiros, se cobre de lama, que é logo removida. Ha, comtudo, falhas inevitaveis e que escapam á vigilancia dos chefes de taes serviços, por ignoral-as de todo. Ainda agora, por exemplo, os moradores da grande avenida que tem o n. 216 da rua S. Luiz Gonzaga e onde existem 32 casas de boa construcção, tinham sobrados motivos de queixas contra a Limpeza Publica, pois durante cinco dias consecutivos, não se fez ali a collecta do lixo. Hontem, afinal, essa collecta foi feita, é verdade, mas é preciso que sejam tomadas providencias para que tal irregularidade não se reproduza nem ali, nem em qualquer outro ponto da cidade.

AINDA O DESASTRE DO ALTO DA BOA VISTA

O cadaver da desditosa joven Zilda Willensen, foi autopsiado, hontem, no Necroterio, tendo o medico legista que effectuou a necropsia attestado como "causa mortis", fractura da base do craneo.

Em seguida, foi o corpo embalsamado pelo dr. Adolpho Lutz e conduzido para a residencia de seus paes, de onde sairá o enterro, ás 5 horas, paar o cemiterio de S. João Baptista.

Falleceu no Prompto Soccorro um capitalista alagoano

Victima de um mal subito, ha dias, foi soccorrido pela Assistencia sendo internado no Hospital de Prompto Soccorro, o capitalista alagoano e ex-lente da Academia de Commercio do Estado de Alagoas, dr. Leodegario Amarante de Azevedo, que se achava nesta capital a negocios.

Aggravando-se os seus males o dr. Leodegario falleceu naquelle hospital, ante-hontem, sendo o seu enterro realizado á tarde, no cemiterio de S. Francisco Xavier.

Morreu em consequencia de uma quéda

Manoel Bezerra, de 35 annos presumiveis, hontem, no largo do Capim, foi accommettido de uma syncope, caindo ao sólo. Na quéda, o pobre homem fracturou a base do craneo, sendo medicado na Assistencia e internado no Hospital de Prompto Soccorro, em estado gravissimo. Poucos instantes após, Manoel falleceu, sendo o cadaver removido para o Necroterio do Instituto Medico Legal.

Ultima Hora

Manoel Antunes Loureiro

✝ Sua familia participa seu fallecimento e convida as pessoas de sua amizade a acompanharem o enterro, hoje, ás 17 horas, saindo o feretro da Rua Pedro Americo 114.

(A 17648)

Joaquim da Luz Ribeiro

✝ Marianna da Luz Ribeiro e filhas, Oswaldo da Luz Ribeiro, esposa e filhas, Jahir da Luz Ribeiro, esposa e filhas, e Amelia E. da Luz Carmo e familia, communicam ás pessoas amigas o fallecimento, hontem, de seu esposo, pae, sogro, avô e irmão, JOAQUIM DA LUZ RIBEIRO, convidando-as para o seu enterro, hoje, ás 17 horas, saindo o feretro da rua Alvaro n. 25, Engenho Novo, para o Cemiterio de Inhau'ma. Pede-se não enviar corôas.

(A 17742)

RESOLVEU NÃO SOFFRER MAIS E POR ISSO...

Eliminou a Raiz Do Mal

Com o Sangue Puro, Sente-se Outra

Uns golles agradaveis... allivio prompto e certo... depois a alegria de ficar livre do horror da dôr de cabeça, dôres rheumaticas, mal de estomago e tudo que vem do sangue pobre, fraco e impuro... eis, em poucas palavras, a experiencia de Mme. Lili Rosas como muitas daqui.

Mme. Rosas nunca pensava em gosar mais um dia de saude; mas sua cunhada teve tão bom resultado com a Salsaparrilha do Dr. Ayer, que Mme. Lili resolveu experimentar tambem.

Após dois ou tres dias sómente teve ella a surpreza de se sentir livre do horror da dôr de cabeça. Foi tomando, Salsaparrilha do Dr. Ayer, e melhorou tanto que até os vizinhos se admiraram. Sua surpreza foi porém maior quando poude ir á Avenida e voltar, pela primeira vez em mezes e sem dôr alguma. Hoje Mme. Rosas sente-se tão bem disposta como no dia do seu casamento e não cessa de recommendar a Salsaparrilha do Dr. Ayer a todas as amigas.

A Salsaparilha do Dr. Ayer restabelece a saude e o vigor da mocidade.

Ha varias marcas de salsaparrilha, mas a Salsaparrilha do Dr. Ayer é uma formula scientifica de ingredientes dos mais puros. Assim, emquanto a Salsaparrilha reconstitue o organismo, os seus ingredientes purificam o sangue, tonificam os orgãos, limpam a pelle, dão nova saude, afugentam a doença e restauram a saude e o vigor da mocidade.

Salsaparrilha do Doutor Ayer

(3580)

VINGANDO-SE DO CAUSADOR DE SUA DEMISSÃO

Um ex-conductor da Light aggride a bala um fiscal da mesma empresa

Ha cerca de quinze dias, merecidamente ou não, o fiscal da Light n. 24, Henrique Teixeira, residente á rua Paula Britto n. 135, apresentou aquella companhia grave denuncia contra o conductor João da Costa Rezende, n. 1975. Os superiores tomaram a denuncia em consideração e despediram o conductor.

Este, homem rancoroso, resolveu vingar-se do causador de sua demissão. Armou-se, para tal fim, de uma pistola "Mauser" e dirigiu-se, hontem, para a esquina das ruas 24 de Maio e Barão de Bom Retiro, na estação do Engenho Novo, onde sabia encontrar Henrique. Realmente, este lá se encontrava. João encaminhou-se directamente para elle e, sem lhe dar tempo de fazer um gesto, sacou da pistola e desfechou-lhe cinco tiros á queima roupa.

A victima recebeu ferimentos no thorax, no lado esquerdo, na região lombar e no braço e coxa esquerdos. A Assistencia do Meyer prestou-lhe os necessarios curativos, mandando-o, depois, para o Hospital de Prompto Soccorro, de onde o internaram. O criminoso foi preso e autoado na delegacia do 19º districto.

Aggredido com um bisturi

O engenheiro A. J P.aes, solteiro, de 43 annos de edade, portuguez e residente á rua Carlos de Carvalho n. 34, esteve hontem, á noite, no Posto Central de Assistencia, onde foi solicitar curativos, visto estar ferido na região mamarea. Trata-se de um ferimento inciso, sem gravidade, produzido por bisturi.

Como se deu o incidente que o fez recorrer á Assistencia, não nos quiz dizer o ferido. Entretanto, ao que soubemos, o sr. Adelino foi atacado por uma mulher, por questões de ciumes, em casa da mesma, á rua do Catteto n. 360.

O facto não foi levado ao conhecimento da policia do 6º districto.

Restabelecimento de uma agencia postal no Estado — de Minas —

A administração postal de Minas communicou ao director geral, ter sido restabelecida a agencia postal de Granjas Reunidas, subordinada a administração postal de Diamantina, no mesmo Estado.

Decretos hontem assignados

O presidente da Republica assignou os seguintes decretos:

Na pasta da Justiça — Exonerando o dr. Washington de Castro do logar de medico da Colonia Correccional dos Dois Rios; a pedido, o bacharel José, Lourenço dos Santos, do cargo de chefe de disciplina do Internato do Collegio Pedro II; Paulo Gameiro, de 1º supplente do substituto do juiz federal de Therezopolis, na secção do Estado do Rio, por ter mudado a sua residencia para outro municipio; Alpheu Pinheiro, de ajudante do procurador da Republica em Sumidouro, tambem na secção do Estado do Rio;

transferindo, a pedido, o director da secção da secretaria de Estado, Augusto Cesar Lobo, da primeira secção da Directoria de Contabilidade para a primeira secção da Directoria de Interior; da referida secretaria de Estado;

graduando na Policia Militar, no posto de capitão, o 1º tenente Jorge Asthon;

nomeando: os drs. Gerbert Perissé e René Laclete para 1os. tenentes medicos do Corpo de Bombeiros; o dr. Herminio Ouropretano Sadinha para o logar de medico da Colonia Correccional de Dois Rios; o inspector do Internato do Collegio Pedro II, Octavio Severo Castão para o logar de chefe de disciplina do mesmo Internato; Raynoldes da Silva Ribeiro para 1º supplente do substituto do juiz federal em Therezopolis, secção do Estado do Rio de Janeiro;

Concedendo aposentadoria ao guarda civil de primeira classe Bernardino Soares Pereira, por invalidez;

Concedendo o accrescimo de 5 °|° sobre os seus vencimentos, ao dr. Guilherme Augusto de Moura, professor cathedratico em disponibilidade do Collegio Pedro II;

Concedendo reforma ao cabo de esquadra Abilio José da Silva e ao anspeçada João de Deus Feliz, da Policia Militar; e ao soldado musico de primeira classe do Corpo de Bombeiros Francisco Xavier Teixeira;

Approvando a nova tabella de vencimentos dos empregados da administração dos Patrimonios dos estabelecimentos a cargo do Ministerio da Justiça.

Na pasta das Relações Exteriores — Publicando a adhesão do governo do Irak, á Convenção Telegraphica Internacional de São Petersburgo.

QUIZ MORRER PORQUE BRIGOU COM O NAMORADO

A joven Léa Vianna, de 17 annos, de edade, residente á estrada Nova da Pavuna n. 188, por ter brigado com o namorado, tentou, hontem, suicidar-se, ingerindo acido phenico.

A Assistencia do Meyer soccorreu-a e pol-a fóra de perigo.

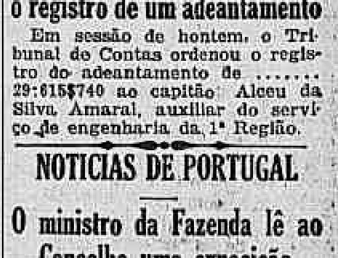

Ao Judeu Errante

ARTIGOS SUPERIORES para uso domestico como sejam:

TRENS DE COZINHA, etc.

Antiga casa fundada em 1824

RUA DO ROSARIO, 163

Phone Nte. 2450

(18627)

O Tribunal de Contas ordena o registro de um adeantamento

Em sessão de hontem, o Tribunal de Contas ordenou o registro do adeantamento de .... 29:615$740 ao capitão Alceu da Silva Amaral, auxiliar do serviço de engenharia da 1ª Região.

NOTICIAS DE PORTUGAL

O ministro da Fazenda lê ao Conselho uma exposição sobre o estado das finanças — do paiz —

Lisboa, 3 (U. P.) — Numa reunião do Conselho de Ministros, realizada no palacio de Belém, sob a presidencia do presidente Carmona, o ministro das Finanças leu uma longa exposição sobre o estado financeiro do paiz.

Lisboa, 3 (U. P.) — Falleceu em Monção a condessa de Azevedo.

Lisboa, 4 (U. P.) — O "Seculo" publica declarações do sr. João de Vasconcellos, funccionario da Junta de Credito Publico, annunciando a provavel unificação da divida publica consolidada, ficando um fundo unico. Accrescenta elle que os bilhetes do Thesouro estão excluidos da conversão.

Lisboa, 4 (U. P.) — Noticia-se de Santalha, Vinhães, que Augusto Fernandes assassinou Agostinho Lopo.

Lisboa, 4 (U. P.) — Chegou ao Porto o pugilista Humbeck, que jogará contra Santa Camarão quarta-feira.

Lisboa, 4 (U. P.) — Falleceu em Ponte de Lima o conde de Calheiros.

Lisboa, 4 (U. P.) — O "Seculo" publica uma nota da repartição de emigração, annunciando que ha crise de trabalho para muitos portuguezes desempregados.

Lisboa, 4 (U. P.) — O ministro da Argentina offereceu um banquete ao ministro dos Estrangeiros, assistindo os altos funccionarios. Foram trocados discursos amistosos e de saudação aos presidentes Carmona e Irigoyen.

Lisboa, 4 (U. P.) — O medico francez, professor Ferreyrelles, communicou ao presidente do ministerio a realização em outubro de 1930 de um Congresso Internacional de Hydrologia, Geologia e Climatologia Medicas, nesta capital.

Lisboa, 4 (U. P.) — O presidente Carmona abriu com a somma de 500 escudos a subscripção nacional destinada a permittir a erecção, nesta capital, de um monumento ao condestavel Nun'Alvares Pereira.

Lisboa, 4 (A. A.) — Esta madrugada, caiu sobre a cidade e arredores violento temporal.

A zona do litoral foi a mais attingida.

O temporal obrigou o cruzador "Adamastor" a quebrar as amarras, seguindo o navio rio abaixo, sem governo. Um rebocador, todavia, acudiu a tempo ao "Adamastor", evitando um desastre certo.

Lisboa, 4 (U. P.) — O paquete "Orania" transportou para o Brasil 191 emigrantes portuguezes.

Lisboa, 4 (U. P.) — Na estação do Barreiro uma locomotiva matou o transeunte Francisco Baptista.

Lisboa, 4 (U. P.) — Falleceu aqui o toureador Antonio Portugal.

Um requerimento indeferido pelo director dos Correios

A' vista do disposto no art. 3º do decreto n. 5.567, de 8 de novembro ultimo, o director geral dos Correios indeferiu o requerimento em que Alvaro Casemiro da Cunha e outros, agentes embarcados da Directoria Geral pediam dispensa do reforço de fiança a que estão sujeitos em virtude do referido decreto.

CRUZWALDINA

Nos ralos, sargetas, esgotos, calhas, poças de agua e installações sanitarias

MATA AS LARVAS DOS MOSQUITOS

(3571)

A Vida Social

Casos...

Prezado amigo.

Perdoe-me se desta feita, infelizmente, não podemos estar de accôrdo. Não sei se no seu desejo interessar-lhe minha opinião nesses dois casos, a seu ver, culminantes, da semana passada. Sobre um já se disse muito; é possivel que se tenha falado de mais. Assumpto reservado o outro, posso dizer-lhe que por isso mesmo já transpira em toda a parte, com a devida reserva... Não fosse essa tendencia nossa de tudo exagerarmos e o primeiro não chegaria a ser propriamente um caso, nem o segundo.

A superiora do Sion, quanto ao regulamento, não claudicou. Esqueceu-se, porém, o Actor omnipotente e omnisciente de todos os regulamentos do mundo, ao dar aquella resposta que só um herege poderia invocar.

Actor não póde ter catholicos! Actor não póde ter filhas, e desde que tenha meios para custear-lhes a educação, não póde collocá-las ás servas do Senhor? A verdadeira religião repelle semelhante criterio. Pelo mesmo regulamento que veda a admissão das filhas dos actores, tambem São Benedicto, que está no céo, por ser santo de côr, teria a entrada por esse mesmo nos collegios religiosos de brancos.

Bem com o regulamento, mal com a doutrina.

E o artista? Quando elle fez repercutir na imprensa os seus melindres positivamente não estavam nos seus melhores dias. O clarim da critica theatral exprime melhor, forçou o papel, não sem tirar delle, habilmente, algum partido.

Não acho a prezada amiga que o actor excedeu-se quando disse [illegible] que [illegible] e o Sion não quizera receber? Como se não existissem aqui outros collegios tão bons quanto os da Europa. Seria reconhecer que só se aprende no Sion.

O outro caso... recende escandalo. Se escandalo póde chamar-se o assumpto de que trata e que tanto receia venha abalar a instituição que a prezada amiga tão dignamente preside e tão pessoalmente dirige, dando-lhe o cunho seu, peculiarmente seu.

A sentença inexoravel já foi proferida. A' ovelha tresmalhada deu-a sua sociedade um castigo: elimina-a. Peccou a sua sociedade, pois não creio que esteja procedendo conforme os mandamentos da boa doutrina christã. E como é provavel que não possua á mão a Escriptura pouco-lhe o tempo, respigando-lhe a divina parabola da ovelha que Jesus disse aos escribas e phariseus, admirados de que Elle recebesse peccadores e conversasse com elles.

E qual é d'entre vós aquelle que, tendo cem ovelhas, se succede perder-se uma, não deixa as noventa e nove no deserto, e vae atraz da que se perdeu até que a ache?

E sobe a piedosa amiga por que Jesus assim falou? Porque, dizia Elle, haverá mais alegria no céo por um peccador que se converte, do que por noventa e nove justos que não precisam de conversão.

Ora, ahi tem, minha amiga, para orientá-a, se quizer, a palavra de Deus. Penso, decerto, a seu criterio, dar-lhe o valor que lhe merece.

O rapido lhe entregará a "Historia da Biblia", esperando que não vá a devolver como certo cavalheiro fez a seu amigo, um poeta do seculo XVII, com os versos que lhe mando:

Je te rends ton livre Mãlle,
Quoique fort long, je l'ai tout lu;
Si tu veux que, mon[illegible]
Ensinez, je [illegible] que j'ai perdu.

O poeta chamava-se Saint Pavin... Seu respeitoso amigo.

LUAR.

Para o album de Mademoiselle...

A VIDA

A vida é os dia de hoje
A vida é ai que mal sôa,
A vida é sombra que foge,
A vida é nuvem que vôa;
A vida é sonho tão leve
Que se desfaz como a neve
E como o fumo se esvae;
A vida dura um momento,
Mais leve que o pensamento,
A vida o vento leva,
A vida é flôr que cae!
A vida é flôr na corrente,
A vida é sopro suave,
A vida é estrella cadente,
Vôa mais leve que a ave;
Nuvem que o vento nos ares,
Onda que o vento nos mares,
Uma após outra lançou,
A vida — penna cahida
Da aza de ave ferida —
De valle em valle impellida
A vida, o vento a levou!

João de Deus.

Associação dos Empregados no Commercio

Depois de amanhã, commemora a Associação dos Empregados no Commercio o 49º anniversario de sua instituição, realizando, á noite, uma sessão solenne e dando posse, em seguida, á directoria eleita para o biennio de 1929-1930.

Natalicios

A menina Martha, graciosa filhinha do dr. José Estellita, do Hospital de Misericordia, fez annos hontem, o que lhe proporcionou ensejo para receber muitas felicitações e abraços das suas amiguinhas.

— Fez annos hontem a d. Tracema Carvalho de Souza, esposa do sr. Ellsu Linhares de Souza.

— Faz annos hoje o dr. Fernando Milanez, tabellião do 2º officio de notas da Capital, recebendo hontem as felicitações dos seus amigos pela passagem do seu anniversario.

— Fez annos hontem a menina Elvira, filha do sr. Miguel Samuel, funccionario da Alfandega.

— Passa hoje o anniversario natalicio do dr. Norival de Lima Ferreira, funccionario da Côrte de Appellação.

— Transcorre hoje a data natalicia de d. Gulomar Cavalleiro Toscano de Britto, esposa do sr. Julio Toscano.

— O sr. Raphael da Cruz Machado, official de gabinete do sub-director da Fiscalização dos Correios, recebeu hontem muitas provas de estima dos seus amigos, festejando a passagem do seu anniversario.

— Faz annos hoje o major Theophilo Carvalho da Silva, fazendeiro no Estado do Rio, com grande roda de amigos.

— Festejou hontem o seu anniversario natalicio o dr. [illegible], secretario da Nunciatura.

— Faz annos hoje monsenhor Lari, secretario da Nunciatura.

— Transcorre hoje o natalicio de d. Fernandina de Almeida Pernambuco, esposa do engenheiro José Antonio de Almeida Pernambuco. A anniversariante, bastante relacionada, receberá a noite as pessoas amigas, em sua residencia, á rua Monte Caseros n. 250, em Petropolis.

— Fazem annos hoje o sr. Virgilio Caetano de Almeida Niemeyer, filho do sr. Arsenio Caetano de Niemeyer.

— Faz annos hoje o interessante menino Pedro Paulo, filhinho do dr. Pedro Ramos, engenheiro civil e de sua esposa d. Dalva Ramos. Ensejo Wandeck de Leoni Ramos. Enlevo de um lar feliz, Pedro Paulo receberá hoje os seus amiguinhos.

branças, dos seus numerosos amiguinhos.

— Faz annos hoje a senhorita Perina Marini, filha do sr. Julio Marini e noiva do sr. Luiz de Souza Custodio.

— Passa hoje o anniversario natalicio do dr. Octacilio Pedro Vasco. O anniversariante, que reside na Estação de Anchieta, e que é grande numero de amigos e admiradores, será muito cumprimentado pela sua clientella.

Viajantes

Parte amanhã, para a Europa, a bordo do "Alcantara" o sr. Valentim F. Bouças, director dos Serviços Hollerith e introductor, no Brasil, dos seus trabalhos estatisticos, hoje adoptados nas repartições publicas federaes e municipaes. O seu embarque realizar-se-á ás 9 1/2 da manhã, estando sendo preparadas por seus amigos e pelos auxiliares da Hollerith, significativas demonstrações de carinho.

— Em companhia de sua esposa, acha-se nesta capital o dr. Arthur Mahlen, advogado na cidade de Campos e lente cathedratico do Lyceu e Escola Normal daquella cidade.

— Procedente do Pará, onde tem residencia, chegou hoje a esta capital o sr. Verissimo do Couto, que vem acompanhado de sua esposa.

— Segue hoje para Ouro Fino, em missão especial do Departamento do Ensino, o nosso confrade, dr. Alexandre Passos, escriptor e jornalista.

ANTARCTICA
(A melhor cerveja)
Choppe — Cerveja em garrafa
Tel.: C. 0527 - 0848 - 2993 - 2994
(3580)

Noivados

O sr. Arminio Cavalcanti de Sá, filho do finado comprador Aurelio Cavalcanti e d. Elvira de Azevedo Pinto, contratou casamento com a senhorita Ruth Eugenia Leal, filha do sr. Napoleão Eugenio Leal e de d. Elisa Leal.

MAGIC

EVITA OS DAMNOS DO SUOR

Magic é um preparado pharmaceutico que secca o excessivo suor, tambem extinguindo o máu cheiro natural do suor. Aconselhado por medicos. Nas pharmacias. Pedidos a Araujo Freitas & Cia. — Rio.
(6274)

Casamentos

Realizou-se no dia 2 do corrente o casamento da senhorita Rosalia da Cunha de Figueiredo com o sr. Fernando de Carvalho, delegado em S. Paulo. Testemunharam o acto civil, o dr. Beni de Carvalho e senhora, por parte da noiva, e por parte do noivo, o dr. Bicalho e senhora. No acto religioso, por parte da noiva, o dr. Ariosto, e senhora, e por parte do noivo, o dr. Nascimento Silva e senhora. Os noivos embarcaram no mesmo dia para S. Paulo.

Almoços

Ao sr. Othon de Carvalho Menezes offereceram seus amigos e companheiros um almoço intimo, em regosijo de sua posse no cargo de presidente da Associação Beneficente dos Sargentos do Exercito.

Habitue-se a pronunciar
«MYRBURGIA»
Os perfumes que seduzem
(6290)

Diplomaticas

Em honra do ministro da Hespanha e do encarregado dos negocios da Rumania, que regressam aos seus paizes, o ministro da Polonia, sr. Grabowski, offereceu, sabbado passado, nos salões do Copacabana Palace, um almoço de despedida ao qual compareceram: ministro da Hespanha, sr. Benitez, e sra.; ministro da Hungria, sr. Haydin, e sra.; encarregado dos negocios da Rumania, sr. Achille Barciamu, seu successor, sr. Brac Monteiro de Barros, e sra.; secretario da legação da Hespanha, sr. Robert de Satorres, e secretario da legação da Polonia, sr. St. Gluski.

De noite, no mesmo dia, o ministro da Polonia recebeu, offerecendo chá, os representantes da imprensa, entre os quaes notamos o ministro Rodrigo Octavio, relator da Agencia Brasileira, sr. Octavio Vito Nascimento Britto, sr. J. Fabiano e outros.

— A bordo do vapor "Commandante Alcidio", embarca hoje, com destino a Florianopolis, o ministro da Polonia, sr. Grabowski, afim de realizar uma visita official ao governo do Estado de Santa Catharina e de visitar as colonias polonezas, estabelecidas naquelle Estado.

Commemorações

Realiza-se amanhã, quarta-feira, a sessão solenne que o Centro Portuguez dr. Affonso Costa, sito á rua Visconde de Rio Branco n. 47, fará realizar commemorando o anniversario natalicio de seu patrono. Será orador official o dr. Albino Bastos. Após a sessão terá logar o baile.

DEPURE SEU SANGUE usando ELIXIR DE INHAME
(5306)

Veranistas

Para a estação hydro-mineral de Aguas Virtuosas, no Sul de Minas, segue hoje, acompanhado de sua senhora, o sr. Antonio Salgado Guimarães, industrial.

Bailes

Realiza-se no dia 16 do corrente, na séde do Club das Familias, o baile [illegible] grande animação reinante no meio "jagunço" [illegible] que tanto promette grande [illegible] para o baile que ora se prepara [illegible].

te a apresentação do recibo de março n. (3).

Fallecimentos

Em sua residencia, á rua Dr. Mario Vianna n. 694, em Nictheroy, falleceu hontem, ás 10 1|2 da manhã, o professor Luiz Alves Monteiro, vice-director da Escola Normal da capital fluminense e cathedratico de litteratura do mesmo estabelecimento. O director da Escola Normal, dr. Armando Gonçalves, logo que teve sciencia do desenlace suspendeu todos os exames e mandou hastear o pavilhão nacional a meio páo. Nasceu o extincto em Recife, a 3 de julho de 1859, tendo iniciado a carreira do magisterio no antigo Collegio Alberto Brandão. Foi o successor de Alberto de Oliveira, no cargo de director de Instrucção Publica do Estado do Rio, no governo de Alberto Torres. O enterramento do extincto realizar-se-á hoje, no Cemiterio de Maruhy, saindo o feretro ás 10 horas da manhã, da casa acima.

— Falleceu no dia 2, na Parahyba, o sr. Toto Olympio Mello, proprietario de uma das maiores garages daquella cidade parahybana.

— Pela madrugada de hontem, falleceu em Petropolis, a senhorita Fernanda de Oliveira, filha do dr. Francisco Cancido de Oliveira, bibliothecario do Supremo Tribunal Federal e advogado no nosso fôro, e de d. Antonia de Oliveira. O corpo da senhorita Fernanda será sepultado hoje, nesta cidade. Desceu, pela manhã, da cidade serrana, sendo o enterramento da estação Mauá, ás 7 horas.

— Falleceu domingo ultimo, em sua residencia, á rua Souto Carvalho, n. 19, o capitão Januario Augusto de Oliveira e Silva, commandante de uma companhia de Invalidos da Patria.

— Falleceu hontem nesta capital, o engenheiro agronomo Manoel Poretti da Silva Guimarães, Inspector Agricola no Estado de Sergipe. O extincto publicou diversos trabalhos technicos, e collaborava em jornaes dessa natureza.

O dr. Manoel Poretti era casado mas não deixa filhos.

O caracter extremamente bondoso, o extincto creou nesta capital um vasto circulo de relações, onde a noticia de sua morte repercutiu dolorosamente.

O obito occorreu á rua das Laranjeiras n. 90, de onde sairá o feretro ás 9 1|2 da manhã.

CASA ALBUQUERQUE

F. F. Albuquerque, cabelleireiro de senhoras, da rua Gonçalves Dias n. 17, communica a sua exma. clientella, que devido a catastrophe que se deu no seu estabelecimento; acha-se a sua disposição á Rua Uruguayana n. 16, 1º andar. Teleph. 1133, onde está a sua disposição e prompto a cumprir suas ordens. (A 19283)

Enterramentos

Na fazenda de Samambaia, falleceu, a 2 do corrente, a sra. d. Maria Januaria de Miranda e Silva.

O enterramento realizou-se no dia seguinte no cemiterio de Petropolis.

A NERVOSIDADE NÃO E' PASSAGEIRA!!
NEURASTHENIA, EXCITABILIDADE, FALTA DE MEMORIA, EXGOTTAMENTO NERVOSO, INSOMNIA ETC. SÃO DEVIDAS A'
PERDA DIARIA DE PHOSPHATOS
QUE DEVEM SER SUBSTITUIDOS! OS NOSSOS ALIMENTOS SÃO INSUFFICIENTES PARA ESSE FIM: TOMEM
PHYTINA "CIBA"
QUE CONTEM 22% DE PHOSPHORO VEGETAL ASSIMILAVEL.
PEÇAM PROSPECTOS EXPLICATIVOS A: PRODUCTOS "CIBA", CAIXA POSTAL 237, RIO DE JANEIRO.
A' VENDA EM TODAS AS BOAS PHARMACIAS.
(3590)

DE NICTHEROY

FOI BALEADO E MORREU NO HOSPITAL

Na madrugada de domingo, occorreu uma scena de sangue no canto da rua General Castrioto com a rua Galvão, no bairro do Barreto.

Os protagonistas foram da Companhia Manufactora Fluminense: José Ferreira Leite, portuguez e mestre geral daquella fabrica e José Patricio, hespanhol, que substituia contra-mestre.

Esses dois operarios de ha muito que viviam em constantes rixas, por causa de uma mulher que ambos disputavam.

A situação, dia a dia, tornava-se peor, até que na madrugada de domingo ultimo, depois de deixarem o serviço da noite, proseguiram a discussão. Em dado momento José Patricio alvejou José Ferreira Leite, que foi attingido por um projectil no ventre. Vendo a sua victima arquejante, o criminoso evadiu-se.

Reclamada a presença do Serviço de Prompto Soccorro, compareceu uma ambulancia que, depois de prestar os primeiros cuidados á victima, removeu-a, e mesmo para o Hospital de São João Baptista, onde falleceu poucas horas depois do seu internamento.

O cadaver de José Ferreira Leite, depois de autopsiado pelo medico legista, dr. Duque Estrada, foi removido para a casa de sua familia, á rua Doutor Marcha s/n, donde saiu o feretro para o cemiterio de Maruhy.

Até hontem á noite o criminoso não se apresentou ás autoridades policiaes da 3ª circumscripção.

Vae patrocinar a causa do criminoso, o dr. Alberto Fortes.

Na delegacia referida foi aberto inquerito a respeito.

A TRESLOUCADA FALLECEU

A nacional Bella Luiza Maria Candida da Conceição, moradora á rua Tenente Jardim s/n em São Gonçalo, tentou suicidar-se, por desgostos intimos, incendiando as vestes. Apresentando queimaduras de 1º e 2º gráos, generalizadas, foi a infeliz medicada no Serviço de Prompto Soccorro e, em seguida internada em estado gravissimo no hospital de São João Baptista.

Hontem mesmo, ás 8 horas da noite falleceu a tresloucada suicida.

Hoje pela manhã, o cadaver da suicida Bella Liza, será removido para o necroterio do cemiterio de Maruhy, onde será autopsiado.

NO SERVIÇO DE PROMPTO SOCCORRO

Foram medicados hontem, no Serviço de Prompto Soccorro: Eulina Marianna Barroso e Maria Antonietta, moradoras á rua de S. Lourenço n. 96 e alameda S. Boaventura n. 872, respectivamente, que se atiraram de um bonde da linha "Fonseca", por se terem assustado quando desarmou o automatico; Antonio Martins, morador á rua Dr. Bormann n. 55, apresentando escoriações na perna esquerda, por ter sido atropelado por um carrinho de mão; e Maria Ribeiro, filha de Alberto Ribeiro, residente á ladeira de S. Lourenço n. 11, em consequencia de que a recebeu fractura da extremidade inferior do cubitus.

REASSUMIU O EXERCICIO

O director de Instrucção está convidando, por edital, a reassumir o exercicio, no prazo de cinco dias, sob pena de exoneração, a professora effectiva da escola mixta de Fontes, em Pirahy, d. Celina Franco de Oliveira.

NO JUIZO CRIMINAL

Assucu'o Odorico José de Paiva e Abilio de Jesus Monteiro; Manoel Augusto da Cunha; John Christiansen; Robert Frederick Gensel; Genesio Alves e Manoel Vieira — Vista ao ministerio publico.

— Réos Esmeraldino Felix e Vicente Francisco Gouvêa; Nelson Sant'Anna e Eldina Barros; Henrique Antonio Lisboa Bessa, e Antonio Santos, vulgo "Patinha" — Archive-se.

— Réos Alberto Aurnheiner e Fernando Oswaldo Ferreira de Azevedo — Ao contador para fazer as contas das custas devidas ao juiz.

— Réos Joaquim José Rebello; Cicero de Oliveira; Ernani Saldanha da Gama e Albino Pinheiro de Almeida; Alcides Pereira da Rocha; Paulino Carvalho; Elydio de Araujo Miranda e José Joaquim da Fonseca — Diga o réo em cartorio sobre a prova.

— Réo Paulo Vieira Silvero — Officie-se a dr. juiz de casamentos da 1ª circumscripção de Nictheroy, solicitando o casamento do réo com a offendida, dispensados os editaes, afim de evitar a imposição da pena.

— Sentenciados Urano Verissimo de Mello e Bernardino Gomes da Silva — Em face do paragrapho 1º do art. 72, da lei n. 2.315, de 30 de janeiro de 1929, este juizo não tem comopetencia para conhecer da guia de fls. 40. Assim, desentranhe o escrivão o officio de fls. 39 e a guia de fls. 40, devolvendo taes papeis ao juiz de Itaocara.

— Réo Sebastião Francisco, vulgo "Tião" — Proceda-se ao arbitramento dos salarios do réo. Nomeio arbitro o solicitador Halbino Dias Vieira, que deverá prestar a affirmação legal.

— Réo Antonio da Costa — Defiro o requerido pelo ministerio publico. Proceda-se ao interrogatorio do réo, em dia e hora designados pelo escrivão.

— Querellante, Francisco Fernandes Velho; querellada, Rosa Menezes — Sellados e preparados, á conclusão.

FOI AGGREDIDO

Tupy de Lima e Silva, funccionario federal, morador á alameda S. Boaventura n. 113, foi medicado no Serviço de Prompto Soccorro, apresentando traumatismo na face, thorax e nariz, em consequencia de aggressão soffrida no botequim Delphim, á rua de Santo Antonio, no Fonseca. A policia da 3ª circumscripção não soube do facto.

OS JULGAMENTOS DE HOJE NO TRIBUNAL DA RELAÇÃO

Na sessão ordinaria de hoje, do Tribunal da Relação, serão julgados os seguintes feitos:

Habeas-corpus: N. 1.839. Iguassú. Relator, o sr. desembargador Nogueira Torres.

N. 1841. Barra do Pirahy. Relator, o sr. desembargador Custodio da Silveira.

N. 1.844. Macahé. Relator, o senhor desembargador Nogueira Torres.

Recursos criminaes: N. 1.821. São Gonçalo. Relator, o sr. desembargador Eloy Teixeira.

N. 1831. Barra do Pirahy. Relator, o sr. desembargador Oliveira Machado Junior.

Desistencia do aggravo civel. n. 2067. S. Gonçalo. Relator o sr. desembargador Oliveira Machado Junior.

Aggravos civeis: N. 2.072. Petropolis e n. 1.878. Bom Jardim, dos quaes é relator, o sr. desembargador Sampaio Junior.

N. 1.63. Magdalena. Relator, o sr. desembargador Antonio Neves.

N. .899. Barra Mansa. Relator, o sr. desembargador Bittencourt Sampaio Junior.

N. 2071. Vassouras. Relator, o senhor desembargador Custodio da Silveira.

N. 2.733. S. João da Barra. Relator o sr. desembargador Eloy Teixeira.

N. 2.087. Itaguahy. Relator, o senhor desembargador Oliveira Machado Junior.

N. 2.080. Iguassú. Relator, o senhor desembargador Eloy Teixeira.

Aggravos commerciaes: Ns. 2.020. Petropolis e 2057. Campos, dos quaes é relator, o sr. desembargador Bittencourt Sampaio Junior.

Appellações civeis: Ns. 3.878. Vassouras e 3.915. Valença, das quaes é relator, o sr. desembargador Bittencourt Sampaio Junior.

Distribuição de feitos realizada hontem:

Habeas-corpus N. 1.844. Macahé. Impetrante, o dr. Melchiades Picanço; paciente, João Barcellos Filho. Ao sr. desembargador Nogueira Torres.

Aggravo commercial. N. 2091. Barra do Pirahy. Aggravante, D. de Oliveira Reis; aggravado, o dr. Alfredo José Marinho, liquidatario da fallencia de Reis Souza & Cia. Ao sr. desembargador Godoy e Vasconcellos.

Aggravo civel, em separado. N. 2092. Sapucaia. Aggravante o promotor publico; aggravado, o respectivo juiz de direito. Ao sr. desembargador Custodio da Silveira.

Foram á nova distribuição os seguintes aggravos: N. 2.053. S. Fidelis. Ao sr. desembargador Bittencourt Sampaio Junior.

N. 2.061, Iguassú. Relator, o senhor desembargador Eloy Teixeira e numero 2.068. S. Francisco de Paula. Ao sr. desembargador Antonio Neves.

N. 3.979. Cantagallo. Ao sr. desembargador Oliveira Machado Junior.

N. 3923. Iguassú. Ao sr. desembargador Nogueira Torres.

NA INSTRUCÇÃO PUBLICA

O director de Instrucção Publica assignou hontem as seguintes portarias:

Designando a adjunta effectiva d. Horacina Gomes Ramos, para servir no Grupo Escolar Joaquim de Macedo, em Barra do Pirahy.

Dispensando d. Augusta Amaral do cargo de professora da escola mixta da cidade de Saquarema.

Nomeando: adjunta estagiaria do Grupo Escolar Joaquim de Macedo, em Barra do Pirahy, d. Maria de Lourdes Antunes Baptista;

adjuntas interinas: da escola feminina n. 28, de Nilopolis, no municipio de Iguassú, d. Isabel Leopoldina da Cruz Saldanha; da escola masculina n. 27, de Nilopolis, em Iguassú, d. Palmyra de Carvalho;

adjuntas estagiarias: do Grupo Escolar Raul Veiga, em Macahé, dd. Giselda de Carvalho Porto, Anna Gonçalves e Ignez Figueira de Mello; do Grupo Escolar Duque de Caxias em Trajano de Moraes, municipio de São Francisco de Paula, d. Julieta Fazano.

Tornando sem effeito a nomeação de d. Anna Lydia Blater Pinho, para adjunta estagiaria do Grupo Escolar Duque de Caxias, em S. Francisco de Paula.

Nomeando professoras interinas: da escola mixta de Bom Jesus, no municipio de Santa Maria Magdalena, dona Yolanda Marques dos Santos; da escola mixta de Neves, municipio de Macahé, d. Dalila Vianna da Silva.

As melhores taxas de cambio
Banco Boavista
Telephone: NORTE 7193
(4105)

Sobre os relatorios dos inspectores fiscaes

O director da Receita Publica do Thesouro Nacional, tendo em vista o que consta do processo n. 3.459, deste anno, recommenda aos srs. delegados fiscaes do mesmo Thesouro Nacional nos Estados que, de accordo com o que dispõe o art. 170, paragrapho unico do decreto n. 17.464, de 6 de outubro de 1926, façam examinar com a maxima attenção os relatorios apresentados pelos inspectores fiscaes do imposto de consumo, afim de que encominhando-os áquella Directoria, com a urgencia possivel, venham elles acompanhados dos esclarecimentos indispensaveis ao seu estudo e consequentes providencias.

A QUESTÃO DO CHACO

Foi permittida a passagem de material de guerra para a Bolivia pelos territorios chileno e argentino

Santiago, 4 (U. P.) — Sabe-se aqui nos circulos diplomaticos que o governo resolveu dar permissão para a passagem de armamentos destinados ao governo boliviano.

Buenos Aires, 4 (Especial) — Attendendo ao pedido do governo de La Paz, o governo argentino autorizou a passagem pelo seu territorio de armamento destinado á Bolivia.

A SUCCESSÃO PRESIDENCIAL

Qual dos brasileiros deve ser o presidente da Republica?

Continuamos a receber votos de todos quantos, tendo opinião e querendo manifestal-a com altivez e independencia, desejem indicar o nome do brasileiro mais capaz de exercer a presidencia da Republica, no proximo quatriennio. Todos podem manifestar-se sem distincção de credos politicos ou partidarios, pois se trata aqui de uma consulta á nação.

Os votos podem vir justificados ou não, que todos serão apurados e sommados, desde que sejam resumidos.

Dos recebidos hontem, transcrevemos os seguintes:

*

"Votarei em Julio Prestes. No momento em que a figura hedionda do Reprobo nos ameaça, como portadora do "Crupp" politico, não deve haver mais illusões. Breve, a exemplo dos concilios secretos dos Borgias, haverá entre o trapo humano que voltou da Europa e o velho liberal de fancaria, que se encarapitou em Minas, a conferencia das desgraças e della só poderá sair o producto especioso das maiores calamidades. Antonio Carlos no governo, quer dizer: o Caim da Nacionalidade, governando sob o nome do outro, novo estado de sitio, suicidios de presos, miserias e violencias. Aquelle que fôr brasileiro, pelo menos, o instincto do conque tiver pelo menos, o instincto de conservação, que cerra fileiras em torno de Washington Luis, fortalecendo-lhe a autoridade de escolher um successor digno delle, porque, entre a desgraça de voltar um mineiro a ser governo é perspectiva de subir ao poder a figura sympathica de Julio Prestes, não deve haver vacillação.

O meu voto será dado em consciencia, vindo do coração, porque, amando a Patria, desejo vel-a livre das garras aduncas dos gaviões sem dignidade, que querem fazer reviver esse cadaver putrefacto do Reprobo. — Ramos. Março,1929. — *Firmino Carvalho*."

*

"Correspondendo ao appello do illustrado orgão "Correio da Manhã", declaro que, para presidente da Republica dos Estados Unidos do Brasil voto no dr. Getulio Vargas, honroso presidente do Rio Grande do Sul. — Arassuahy, 15 de Fevereiro de 1929. — *Camillo Lopes Carmona*."

*

O JOGO MINEIRO—PAULISTA

Se as coisas continuarem a correr como até agora, o presidente deve ser mesmo o sr. Julio Prestes. Minas então exigirá, como vem fazendo desde o quatriennio Rodrigues Alves, a paga da vice-presidencia pelo assentimento a presidencia extranha — Será o vice-presidente Antonio Carlos, que pedirá a mais pasta a do Interior para o mano José.

De facto, recordemos 27 annos de Republica e veremos sempre Minas na presidencia ou na vice; Silviano e Affonso Penna, vices — Affonso Penna, presidente — Wencesláu — vice — Wencesláu — presidente — Delphim e Bueno de Paiva, vices; Bernardes, presidente — Mello Vianna, vice.

Que signaes ha nos horizontes politicos para quebrar essa desharmonia republicana? Do mineiro póde-se dizer como Napoleão dos seus soldados, em referencia ao bastão de marechal — cada um traz no jacá a faixa de presidente da Republica.

Caso, porém, o sr. Antonio Carlos queira fazer-se rebelde, visando o fruto opimo da presidencia e quiçá animado por algum bafejo quente do norte, a plutocracia paulista encontrará uma formula vencedora para a sua politica de "trusts", açambarcamentos, cambio vil e proteccionismo a "outrance" — será Getulio Vargas — Estacio Coimbra.

De facto, Getulio Vargas está solidarizado com os ideaes plutocratas de S. Paulo, até com o expoente maximo delles — o conde Matta Arraza —, pois que é elle quem controlla o syndicato da banha e do feijão e mais tarde o da carne secca e do arroz — Egualmente, o sr. Estacio Coimbra é pelos "trusts", havendo já entregado o assucar ao referido conde italiano, que será assim o grande eleitor do presidente da Republica.

Conseguisse, sr. redactor, um voto sincero do sr. Matta Arraza para publicar em seu jornal, e poderá encerrar o concurso.

Povo, opinião nacional, voto... pilherias.

Que morra de fome, para que os grandes industriaes nadem em ouro, possam jogar, gozar e esbanjar. — *João Lima Serpa*."

*

CONDIÇÃO DE ELEITOR

"Voto em Antonio Carlos, porque é um espirito culto, um politico moderado e um homem educado. Além disso, se respeita, trativa respeitando a opinião publica.

E' um administrador experimentado. O simples facto delle ser capaz de reorganizar as finanças do paiz que a estabilisação villissima do sr. Washington arrazou é o bastante para recommendar-lhe a candidatura.

Só numa hypothese deixaria de votar no sr. Antonio Carlos: é se elle desse dinheiro do Estado aos jornalistas descarados que lhe defendessem a candidatura.

Então, preferiria Luiz Carlos Prestes. — Ponte Nova — *Carlos Antonio Duarte*. — Em 1 de Março de 1929."

*

"Na época do descalabro moral e de falta de caracter e de independencia em que o interesse material prende o individuo á gamella do governo temos a honra de dar o nosso voto o impolluto e inquebrantavel republico senador Barbosa Lima, emblema de virtudes civicas e de comprovada energia moral. — Rio, 2 de Março de 1929. — Fernando A. de Albuquerque Cavalcanti, engenheirando; Milton Cunha, Gabriel Floravante, Manoel Barbosa de Andrade, academico; Walter Muller dos Reis, Pedro de Araujo Cintra, Solon da Cunha Lima, Carlos Magno de Andrade e Silva, Arydauto Lobo Sobrinho, Eduardo Portella, Eduardo Portella Junior, Manoel Castro Monteiro Afilhado, José Junqueira de Barros Leite, Blasco Ibanez Leite de Barros, Adhemar Lopes Pimentel, Aldemar Vasconcellos, Manoel Jacintho Gama Arruda, (ad); Ary Seabra, João Junqueira de Oliveira, Manoel Cabral Navarro de Andrade, Anastacio Virtullino do Valle, Joaquim Severo de Paiva Couceiro, Hildebrando Alves de Mello, Mario Tertulliano Sombra, Lima Amaral Campos Saldanha, Braziliense Borges Ferreira do Amaral (E. civil); dr. Raymundo Barbosa Lima (medico); Mario Cintra, Luiz Americo de Lacerda, João Joaquim de Miranda, Paulo Sá, Carlos Augusto Vieira, Paulino de Castro, Thomaz Cabral, Jovelino Moreira, Waldemar Carneiro dos Santos, Manoel de Moraes Nunes, Lino Martins Garastagu, José Leite Soares de Souza, Pedro da Costa Lima, José Alves do Amaral, Coriolano Medrado Alves."

"Para presidente da Republica votamos no ministro Hermenegildo de Barros.

No momento que atravessamos, precisamos de um varão de Plutarcho na presidencia para integrar a nossa alta administração no regimen da ordem e da moralidade de que está divorciada, muito.

Illustre pelo caracter, pela intelligencia e pelo saber, esse magistrado inconfundivel, detentor, por acclamação unanime da Nação, do titulo de — maior juiz brasileiro de todos os tempos — será, no governo supremo da Republica a mais segura garantia da ordem e do direito. — Rio, 28 de Fevereiro de 1929. — Agostinho Alves de Brito, Prudencio Vasconcellos, Armando Rodrigues Soares, Camillo Antonio de Moura, Cid Lemos Peixoto, Paulo Teixeira, Aristides Siqueira, Nelson Alves de Lara, Roberto Bastos Peixoto, Gloria Alves de Brito, Roberto Diniz, Lauro Camara, Sylvio Bittenbourt, Armando Monteiro de Azevedo, Benedicto Cunha, Paulo Lima Filho, Jayme Henrique de Castro, Ruth Malheiros, Carlos Costa, Paulo Duarte, João Dantas, Ascendino Vasconcellos, Dionysio Machado, Mario da Silva Torres, Guilherme Castro, Thomaz Gonçalves de Almeida, Francisco Barbosa, S. Carmo Justiniano, Alcino Vieira de Aguiar, Antonio dos Reis, dr. Ismael Lopes Filho, Murillo Rocha, Percival Bulhões, Leopoldo Xavier da Motta, Sylvio Mascarenhas, Claudio Castrioto, Juvenal Monteiro, Paulo Souza, Gustavo Mello Andrade, Norberto Vianna."

*

VOTOS APURADOS

Luiz Carlos Prestes	1660
Hermenegildo de Barros	1452
Wencesláo Braz	1413
Julio Prestes	1279
Antonio Carlos	1251
Adolpho Bergamini	1232
Getulio Vargas	983
Feliciano Sodré	813
Prudente de Moraes Filho	744
Mauricio de Lacerda	594
Estacio Guimarães	535
Epitacio	413
Assis Brasil	400
Tavares de Lyra	342
Borges de Medeiros	327
Manoel Duarte	277
J. J. Seabra	230
Belisario Penna	212
General Francisco Flarys	187
Baptista Luzardo	187
Almirante Verissimo da Costa	179
Francisco Sá	126
Juscelino Barbosa	106
Vital Soares	105
Barbosa Lima	99
Arnolpho Azevedo	92
Prado Junior	74
Mendes Pimentel	74
Octavio Mangabeira	45
Jeronymo Monteiro	43
José Nogueira de Oliveira	38
Miguel Couto	38
Cardoso de Almeida	37
Edmundo Lins	35
Octavio Kelly	32
Pereira Lobo	24
Ribeiro Junqueira	23
Dantas Barreto	20
Mendonça Martins	19
Lauro Sodré	18
Calogeras	17
Bruno Lobo	15
Azevedo Lima	15
Almirante Thompson	12
Manoel Cicero	12
Helio Lobo	12
Gilberto Amado	10
Gumercindo de Toledo	9
Raul Fernandes	9
Aristeu Aguiar	9
Monjardim	8
Liberato Bittencourt	8
Arthur Bernardes	8
Dino Bueno	7
Polycargo Viotti	7
A. Azeredo	6
Silveira Lobo	5
Mattos Pimenta	5
Whitacker Filho	5
José Augusto	5
Mello Vianna	4
Afranio de Mello Franco	4

Clovis Bevilacqua, 2; Thomas Rodrigues, 2; Bagueira Leal, 2; Frontin, 2; Estacio Coimbra, 2; Santos Dumont, 2; Affonso Penna Junior, 2; Macedo Soares, 2; Ramiz Galvão, 2; Victor Konder, 2; Juarez Tavora, 2 e Annibal Freire, 2.

Guimarães Natal, 1; Pires Rebello, 1; Florentino Avidos, 1; Dionysio Bentes, 1; Alfredo Bernardes da Silva, 1; Alfredo Maggioli, 1; Sá Freire, 1; Soriano de Souza, 1; Oliveira Botelho, 1; Amorim Garcia, 1; Victor Baptista, 1; Alfredo Backer, 1; Vianna do Castello, 1; Jayme Padua, 1; Isidoro Dias Lopes, 1; Lopes Gonçalves, 1; Irineu Machado, 1; Carlos Cavalcanti, 1; Ribeiro Junior, 1; Magalhães de Almeida, 1; Celso Spinola, 1; José Maria Witacker, 1; João Fidelis Reis, 1; Bertha Lutz, 1; J. C. Macedo Soares, 1; Altino Arantes, 1 e Leon Roussillers, 1. Volois de Castro, 1. — 7.032.

QUANDO O LUMBAGO ATACA

Os musculos das costas supportam grandes esforços. O frio, o excesso de trabalho e o sangue fraco podem causar nestes musculos uma fórma de rheumatismo conhecida pelo nome de lumbago. E' facil de reconhecer. Se sentir dôres nas costas, desde das cadeiras até á altura das costellas, dôres que difficultam o dobrar-se para apanhar qualquer cousa, dôres que augmentam com o movimento e que são alliviadas pela compressão feita com a palma da mão faça a seguinte experiencia:

Tome, em jejum, todas as manhãs, uma colher das de chá de bicarbonato de soda dissolvida em meio copo de agua, e depois de cada refeição uma Pilula Rosada do Dr. Williams. Ao fim de tres ou quatro dias a dôr terá desapparecido mas voltará de novo, visto o sangue ainda conter a toxina do rheumatismo. Continue o uso das Pilulas durante algum tempo para evitar as recahidas, seguindo as instrucções que vêm inclusas ás mesmas.

Dirija-se ao seu pharmaceutico e adquira hoje mesmo as Pilulas Rosadas do Dr. Williams.
(5617)

Foi dado provimento ao recurso de uma firma em S. Paulo

Foi dado provimento pelo ministro da Fazenda ao recurso da firma Victorino Ferreira da Costa do acto da Delegacia Fiscal em São Paulo que manteve o da 5ª collectoria da capital do mesmo Estado, que lhe impoz a multa de 190:983$300, por infracção do imposto de consumo, com a obrigação de recolher egual quantia do imposto sonegado, e mais 9:549$765, da taxa addicional e 5 % para assistencia hospitalar.

Assim decidiu o ministro, reconhecendo que o "stock" encontrado pelos autorantes era representado em parte pelos saldos do exercicio anterior.

Marinha Mercante

A EXCURSÃO EXPERIMENTAL DO PAQUETE "CUYABÁ"

De conformidade com o annunciado em nosso numero de domingo, o paquete "Cuyabá" saiu nesse dia em viagem de experimentação de suas machinas, tendo deixado a ilha do Mocanguê, entre 9 1|2 e 10 horas da manhã, rumo a Mangaratiba.

Para seu bordo se transportaram o dr. Belfort, engenheiro-chefe das obras que se procederam nesse navio, varios engenheiros e o director-technico do Lloyd, além de grande numero de convidados.

Depois de reguladas as suas agulhas magneticas, o "Cuyabá" transpoz a barra sob um sol indulgente, apezar de um dia esplendidamente claro, e foi costeando o littoral do sul, até as cercanias de Mangaratiba, donde regressou.

E' excusado dizer que as experiencias ultrapassaram as expectativas mais optimistas, demonstrando a que altura se acha presentemente a engenharia nacional.

Construido em 1906, pelos allemães, fez parte da frota mercante germanica até 1917, com a denominação de "Hohnestauffen".

Confiscado pelo nosso paiz, em 2 de junho de 1917, foi annexado á frota do Lloyd, já com a denominação actual, sendo seu primeiro commandante o saudoso capitão Sarmandro. Commandou-o depois, o capitão Annibal Borges da Fonseca, e varios outros officiaes mercantes, até que o Ministerio da Marinha o requisitou para transporte de guerra.

Dado por imprestavel, a Marinha o restituiu ao Lloyd na administração Cantuaria, recebendo então, o "Cuyabá", a sinistra incumbencia do transporte de presos politicos para a Clevelandia, na Trindade, sob inspiração do governo calamitoso.

Já então o navio se encontrava em estado deploravel, com os encanamentos apodrecidos, havendo rupturas constantes nos machinismos.

Foi encostado em dezembro de 1926 á ilha de Mocanguê, por lhe haver a Capitania do Porto negado permissão para navegar.

A administração Hugo Mariz, estava indecisa quanto ás obras a executar naquella unidade mercante, não sabendo se começar pelo "Cuyabá" ou pelo "Pedro II", que tambem lá estava encostado desde abril de 1927.

Afinal, foram iniciadas as obras no "Cuyabá", em junho do anno atrazado, sob a chefia technica do engenheiro Mario Hall, sendo proseguidas e concluidas pelo competente e estimado chefe das officinas de Mocanguê, o dr. Belfort.

Completamente remodelado em todos os seus recantos, o "Cuyabá", é um novo navio integrado á nossa frota, tendo adquirido machinismos diversos dos existentes e reformado as suas cabines e salões.

Ultimamente, trabalharam a seu bordo, cerca de 400 operarios, dia e noite, os quaes, ao finalizar todos os serviços, o abasteceram de 1.600 toneladas de carvão, carga que o vae nutrir na sua proxima viagem inaugural.

Com o gasto colossal de 3 mil contos, nos seus reparos, o "Cuyabá" vae apparelhado para comportar em suas confortaveis cabines, 65 passageiros de 1ª classe e 488 de 3ª.

A terceira classe está dividida em duas secções, para senhoras e duas para homens, cada uma com 120 beliches.

Salão de refeições arejado, boa installação de bar e sala de musica, enfermaria apropriada, largos passadiços, o "Cuyabá" vae honrar a linha européa, á qual vae servir.

E' seu commandante, o capitão de longo curso, Antonio Pires Cavancanti, official antigo, competente e estimado.

O "Cuyabá, vae sair no dia 8, para Santos, partindo a 15, para Hamburgo, com escala em Victoria, São Salvador e Recife, na nossa costa. Para a sua officialidade foram designados o immediato Craveiro, o 1º piloto Coutinho, o 1º machinista Lourenço e o commissario Domingos Braga, este ultimo muito conhecido pela pratica comprovada e pela affabilidade de trato.

VAE PARA BUENOS AIRES O CARGUEIRO "INGÁ"

Saiu do dique, hontem, á tarde, o cargueiro "Ingá", que passou por longa limpeza nos fundos, devendo seguir hoje, á tarde, para Buenos Aires, onde o espera um grande carregamento de trigo e generos diversos.

Commanda essa unidade o capitão de longo curso Teixeira de Souza.

VARIOS NAVIOS QUE SEGUEM PARA O NORTE

Seguem amanhã, para o norte, ás 10 horas, o "Una" e o "Bocaine", o primeiro até Tutoya e o segundo até Recife.

Neste ultimo navio viaja o commandante Candido Céa e o immediato Elias Paulo Cabreira.

Tambem o "Diamantino", sairá amanhã, inaugurando a linha de São João da Barra.

O MINISTRO DA VIAÇÃO VISITOU OS ESTABELECIMENTOS DO LLOYD

Hontem, ás primeiras horas da manhã, o ministro da Viação esteve em visita aos estabelecimentos do Lloyd Brasileiro, nas ilhas Mocanguê e Conceição.

Chegando ás docas da empresa, na praça Servulo Dourado, s. ex. ali foi recebido pelos srs. Amantino Camara e Romeu Braga, directores daquella companhia. Em seguida, embarcaram todos com destino á ilha de Mocanguê, onde estão installadas as principaes officinas e diques do Lloyd Brasileiro. Depois o ministro, saiu a percorrer demoradamente todas as officinas e dependencias da companhia e bem assim, os navios da sua frota, ora em reparos, acostados e ao largo daquella ilha.

A seguir, dirigiu-se o dr. Victor Konder, para bordo do paquete "Cuyabá", que acaba de passar por uma importante reforma naquelles estaleiros e que depois de ter feito as respectivas experiencias, vae ser utilizado na linha européa.

De Mocanguê, s. ex. e os directores do Lloyd dirigiram-se para a ilha da Conceição, onde fizeram tambem uma demorada visita ás demais dependencias daquella empresa, tendo ensejo o ministro de verificar "de visu", a orientação que se vae imprimir ás futuras obras a cargo daquellas officinas, e sobre uma completa remodelação que vae ser executada dentro de breve tempo, no Almoxarifado do Material.

MORTO POR TREM EM TRIAGEM

O menor Djalma Nery Barbosa, residente á rua Domingos Pires n. 100, em Terra Nova, caiu, hontem, de um trem, em Triagem, sendo esmagado pelas rodas. O desgraçado teve morte immediata.

O cadaver foi removido para o Necroterio do Instituto Medico Legal.

A
FoxFilm
desfraldará em 1929 o seu pavilhão
já tão glorificado sobre o mundo inteiro,
apresentando os tropheos de suas victorias!

A Dança Rubra
com DOLORES DEL RIO e CHARLES FARRELL

A Mulher Enigma
com a nossa patricia LIA TORA'

4 diabos e O Pão nosso de cada dia
DE MURNAU

Amor Cubano
com DOLORES DEL RIO e DON ALVARADO

Christina
com JANET GAYNOR e CHARLES FARRELL

O Rio da Vida
com CHARLES FARRELL e MARY DUNCAN

A Princeza dos Dollares, No velho Arizona

e muitas outras producções gigantes, além das altas comedias, educativos e jornaes FOX, que representam a tenacidade do espirito forte e emprehendedor de

William Fox

O sr. Irineu vae casar-se nos Estados Unidos?

São Paulo, 3 (Especial) — "O Estado de São Paulo", em seu boletim politico, publicou a seguinte nota:

"Temos noticias recentes do sr. Irineu Machado.

Em carta que escreveu para esta capital informa o senador pelo Districto Federal, que partiu de Paris com destino a Nova York.

Será curta sua permanencia na grande cidade dos Estados Unidos.

All celebrará seu casamento com uma multi-millionaria americana, tornando em seguida a Paris.

Depois de uma permanencia que tambem não será grande na capital franceza, regressará ao Rio de Janeiro em companhia de sua futura esposa."

Ha esperanças, ainda, de salvar o "Itaquatiá"

Florianopolis, 4 (A. A.) — De bordo do "Itaquatiá", chegou aqui, o sr. Jayme Cardoso, agente da Companhia Costeira que disse continuar áquelle navio na mesma posição.

Accrescentou o sr. Jayme Cardoso que o escaphandrista declara existir dentro do porão um uma ponta de pedra com uma altura approximada de 5 pés, e que constitue um entrave para o desencalhe.

Não obstante todos esses contratempos, o navio continua fluctuando.

E. intenção dos tehnicos, dynamitar a pedra com o auxilio de balões e camaras de ar.

O sr. Henrique Lage continua dirigindo os serviços, que se têm tomado difficultosos pela possibilidade em atracar embarcações, devido á arrebentação do mar.

A tripulação embora fatigada, acha-se disposta e disciplinada, envidando esforços para salvar o navio.

Ha fundadas esperanças em se salvar o navio, salvo se sobrevir um forte temporal.

Distrimuiu cacetadas pela familia toda

O corneteiro do corpo de Bombeiros Pedro Martins de Souza, n. 724, entrou hontem em casa com a alma pe'o avesso.

Sua esposa Isolina Gomes de Souza, e seus dois filhos Hilda, de 5 annos, e Gabino de 18 mezes os quaes residem com elle a rua Dorothéa Eugenia n. 135, assim que o viram entrar verificaram que elle não estava bom.

Trataram de se accommodar, de modo a não dar margem a uma scena desagradavel, das que o bombeiro costuma provocar ao mais leve pretexto.

De nada valeu, porém, a precaução, porque Pedro estava disposto a espencar todo o mundo. Assim, a primeira coisa que elle fez foi apanhar um cacete e distribuir bordoadas a torto e a direito. Afinal, depois de grande algazarra, appareceram alguns vizinhos, o que fez o espancador cessar a pancadaria.

A victimas, todas feridas em varias partes do corpo, foram medicadas na Assistencia do Meyer. O aggressor foi preso.

O bispo de Nazareth operado de appendicite

Recife, 4 (A. A.) — Foi operado hontem, de appendicite, no hospital portuguez, D. Ricardo Ramos Villela, bispo de Nazareth, cujo estado é satisfatorio.

Actos do ministro de Fazenda

Por titulo de 4 do corrente, foi creada uma collectoria para arrecadação das rendas federaes no municipio de Jacuhy, Estado do Rio Grande do Sul.

Por titulos de egual data foram nomeados guardas da mesa de rendas de Rio Branco, Territorio do Acre, o remador Raymundo Mendes da Silva e Paulo Castro Costa para o logar de remador da referida mesa de rendas.

Por acto da mesma data foi designado o 4º escripturario da Delegacia Fiscal do Thesouro Nacional no Estado do Maranhão, Ulysses Francisco Pereira para exercer o cargo de auxiliar technico, em commissão da sub-contadoria seccional na mesma repartição.

DESGOSTOSO, INGERIU CREOLINA

O operario Angelo Francisco de Campos, branco, brasileiro, de 36 annos de edade, casado e residente á rua Deolinda n. 401, no Morro do Pinto, ingeriu uma porção de creolina, tendo sido pensado pela Assistencia Municipal.

Ao medico que o soccorreu, declarou ter commettido o gesto tresloucado por andar muito desgostoso da vida.

EM GOYAZ

Uma carta contendo revelações — incriveis —

O representante nesta capital, da "Voz do Povo" de Goyaz, acaba de receber longa missiva de Rio Verde, narrando as violencias commettidas no sudoeste goyano pelo delegado Barros, da policia daquelle Estado.

Afim de que este jornal comprehenda a triste situação daquella zona, trancreve-se aqui o seguinte trecho:

"Indo á serra do Cafesal, sita no municipio de Jatahy, rica região cafeeira onde prosperam muitos fazendeiros, o delegado Barros lá prendeu cerca de cincoenta pessoas, pondo-as em cellulairo apertado, quasi sem ar e deixando-as dois dias sem comer e beber, depois de haver espancado a maioria dos presos. Prendeu o sub-delegado do districto, conhecido por João Surdo, surrou-o barbaramente e exigiu-lhe 6:500$000. Em seguida, prendeu tambem o juiz districtal, Clemente Maia, bateu-lhe e delle exigiu 7:500$000; do sr. Jeronymo Candido de Carvalho exigiu 7:000$000; de João Pedro de Oliveira, 4:000$000; de Orozimbo Claro de Godoy, 6:000$000; de José Pedro de Oliveira, 4:000$; de Antonio Dias Moreira, 3:000$; de José Gomes, 3:000$; de João Theodoro, 3:000$000; de José Pedro Bahiano, 3:000$000; e de muitos outros, quantias que variavam de 500$ a 1:000$000. Ao sr. Candido Costa Lima, depois de o espancar e de lhe arrancar a barba, fio por fio, foi tomada a quantia de 19:500$000. Do sr. Joaquim Caetano de Assis, empresario da luz electrica de Jatahy, o delegado exigiu sob ameaça de morte, a quantia de 10:000$, sendo-lhe dada apenas a importancia de 5:000$000 que estava em seu poder, na occasião. A policia invadiu a casa commercial do sr. Salomão de Faria e a saqueou, causando prejuizos avultados. Além disso o celebre beleguim arrebanhou para mais de cem cavallos e burros, retendo-os em seu poder. E' absolutamente certo que o delegado Barros já arrecadou mais de 150:000$000."

Será verdade tudo isso? O Cafadismo, assim, acabará devorando o Estado...

No Mundo da Téla

CARTAZ DO DIA

CAPITOLIO — "Entre o Peccado e o Amor", Paramount, com Adolph Menjou.

CENTRAL — "Frente a frente", First National, com Mary Astor.

GLORIA — "Mlle. d'Armentiéres", Metro-Goldwyn, com Stelle Brody.

IDEAL — "As Docas de Nova York", Paramount, com George Bancroft, e "Belleza e Balas", Universal, com Ted. Wells.

IMPERIO — "Me leva p'ra casa", Paramount, com Beebe Danels.

IRIS — "Venus á Solta" — First National, com Louise Fazenda e "O Cavalleiro Mascarado", Metro-Goldwyn, com Tim Mc. Coy.

ODEON — "Rasputin e as Mulheres", prog. Urania, com Nicolau Malikoff.

S. JOSE' — "Chu-Chin-Chow", com Betty Blythe e "Sally dos meus sonhos", Fox, com Madge Bellamy e Barry Norton.

NOS BAIRROS

ATLANTICO — "Meu unico amor", United Artists, com Mary Pickford e "Selvagem do mar", com Frank Mewill.

AMERICANO — "O Jardim encantado", com Margaret Marris e "O Passaro Negro", com Mrs. Wallace Reid.

AMERICA — "O grande Bemfeitor", Paramount, com Fred Thomson e "Lei de Mulher", com Lilian Rich.

BRASIL — "O Cavalleiro da Esperança", First National, com Ken Maynard e "O Bello Brummel", prog. Matarazzo, com John Barrymore.

FLUMINENSE — "Piratas Modernos", Metro-Goldwyn, com Lon Chaney e "A Grande Dôr", com Claire Windsor.

GUANABARA — "Idéa mãe", First National, com Johnny Hines e "O concurso aereo", Universal, com Al. Wilson.

HADDOCK LOBO — "Idéa mãe", First National, com Johnny Hines e "Labios Rubros", Universal, com Marion Nixon e Charles Rogers.

LAPA — "A Tia de Carlito", prog. Serrador, com Syd Chaplin e "A Rainha do Varieté", prog. Popular.

MASCOTTE — "Labios Rubros", Universal, com Charles Rogers e Marion Nixon.

MEM DE SA' — "Agua viva", Paramount, com Jack Holt e "Labyrinthos de Nova York", com Marguerite de La Motte.

MEYER — "Meu commandante", Metro-Goldwyn, com Jackie Coogan e "Paraizo Imaginario", Paramount, com Esther Ralston.

MODELO — "A Rua das Lagrimas", prog. Rex, com Greta Garbo e "O Grande Bemfeitor", Paramount, com Fred Thomson.

NACIONAL — "A Rainha do Pacifico", prog. Matarazzo, com Dolores Costello.

PARIS — "Uma Pequena de Fóra", prog. Matarazzo, com Myrna Loy.

PARQUE BRASIL — "O Estrangulador de Louras", com Ivor Novello e "A ultima prisioneira", Paramount, com Gary Cooper.

POPULAR — "Paraizo Imaginario", Paramount, com Esther Ralston e Reed Howes.

PRIMOR — "O Grande Bemfeitor", Paramount, com Fred Thomson.

REPUBLICA — "Honra de Filho", prog. Serrador, com Claude France e "Astucia contra a Lei", prog. Matarazzo.

RIO BRANCO — "Esposa ou Amante", prog. Urania, com Marcella Albani e "O Pequeno Lord Fauntheroy", United Artists.

TIJUCA — "Tirando Partido", First National, com charles Murray e "A ultima cartada", com Lucy Doraine.

VELO — "A ultima cartada", First National, com Lucy Doraine.

VILLA ISABEL — "Companhia Zig-Zag", no palco.

VARIAS NOTAS

A FELICIDADE DE UM LAR EM PERIGO — O vosso marido, leitora, não costuma a ter conferencias no escriptorio, até altas horas da noite? Não usa elle jantar com freguezes do interior, de passagem por esta capital? Não vos diz elle que não deve sair sem o avisar?

E, vós ainda não desconfiastes que talvez essas conferencias não tenham passado de simples pretexto para uma "distracção" sem maldade em algum cabaret, por exemplo? Não queremos com estas palavras, nem de leve, levantar suspeitas contra o vosso marido, mas, é que os tempos que correm são differentes... Há tanta sedução, tanta creatura interessante que... Onde é mais novidade o que acontece, leitor, com o vosso esposo... é para o culpado, é o que lhe aconteceu nas aventuras "peccaminosas" do esposo...

O sr. Judson, por exemplo, era casado havia mais de vinte annos. Vivia em doce harmonia com a esposa, e via-se ligado ao escriptorio e dali para casa, e só applicava a energia a seus negocios, e os filhos alegres e felizes... Um dia, porém, elle viu em seu caminho uma "fourinha" ingenua e innocente... era seductora e usava de mil artificios para attrahil-o e que passaram perto das suas garras rosas das... Aos poucos, o velhote foi-se deixando levar pelos seus encantos... até que esqueceu-se dos seus filhos, da sua esposa e do lar... Mas, um dia, chegou quasi á hora de jantar, na "vida nova", telephonou dizendo que só voltaria, e foi-se, quando chegando com um telephonema de ... com o Marido a sua imaginação pudera inventar...

Uma noite, porém, por um desses acasos, a esposa estava sem cuidado... e vae a uma jantar dansante, muito dispensado, com o seu marido e o "trabalhando" tanto no escriptorio... Julgando que não era a verdadeira... Até então é com ella que se sem desespero, a sua imaginação dos só se "Apparar em seus braços"...; sr. Judson, nos braços da sua "fourinha"... por jornalistas, que se seguem pela sua estrada e por charleston allucinante!

Só então comprehendeu quanto andava cego confiando no marido, pois elle fechado pelo olhar da sua saude, sacrificando-a com a sua desordem e tirado-lhe o pão vae na vida! E a felicidade do lar, outrora tão venturoso, perdera!

"A Lucta dos Sexos", é a historia dessa mulher e o drama... Foi este o filme de maneira perfeita pelo grande David Griffith e que a United Artists apresentará ao Capitolio, segunda-feira proxima. Jean Hersholt, Belle Bennett e Phyllis Haver vivem as caracteristicas deste, argumento habilmente desenvolvido.

"BRAZA DORMIDA", VAE NO CINEMA IDEAL — "Braza Dormida", marcou hontem o primeiro successo cinematographico do anno. Producção brasileira, da Phebus Film de Cataguazes, foi julgada da que uma companhia extrangeira, a Universal, recebeu ao escarregar da sua distribuição nesse mesmo Ideal um film genuinamente brasileiro, e isso torna, brasileiro os artistas, brasileiros os scenarios em que a acção se desenvolve, e que "Braza Dormida" se firma. Por tudo isso, é um film que serve para dar uma idéa das possibilidades do film em Cruzeiro, mas alguns factos e dos dentro do film pois acreditamos que, si a hora brasileira qualquer fabrica consagrada a film brasileiro, ao final.

A producção do film de filmagem é a da Phebus Film de Cataguazes, e é de molde a prender a attenção do espectador. "Braza Dormida" passa-se na esfera rural de Minas Geraes.

No mesmo programma, apresentará o Ideal, segunda-feira, o film "Frente a Frente", uma producção da First National, com Mary Astor, Lloyd Hughes e Lucille Fazenda.

"ANNA KARENINA", A ATTENÇÃO DOS CARIOCAS — Para alegria dos que se... ancioses pela presentação de "Anna Karenina", com o maior importante que é a de 11 do corrente, o Palacio-Theatro, reapparecem nos programmas de grandes films, agradando. "Anna Karenina", Metro-Goldwyn-Mayer, com John Gilbert e Greta

Garbo, — esse film teve a sua apresentação alcantada, ou seja mudada a data de sua estréa do dia 11 para o dia 8.

"Anna Karenina", em que está traxado o maior de todos os trabalhos de Greta Garbo, em que está a apresença de John Gilbert, amante impetuoso e expressivo, em que está uma direcção intelligente, cheia de subtilezas e finuras, esta, não ha duvida, a calhar para abrir a temporada dos grandes films, no Palacio-Theatro, que envolverá a apresentação dessa producção Metro-Goldwyn-Mayer de detalhes de grande nota, quanto ao programma.

O NOVO PROGRAMMA DO SÃO JOSE' — E nem podia ser de outra maneira, levando-se em conta o que representa como coefficiente de arte e bom gosto o programma que o S. José está apresentando desde hontem. Tão intenso e eloquente foi o agrado despertado no publico que a sala de espectaculos do São José foi pequena para conter todos quantos desejaram ver "Sally de Meus Sonhos", o super-film da Fox com Madge Bellamy, Barry Norton e Louise Dresser e "Chu-Chin-Chow", producção pittoresca distribuida pela United, com Betty Blythe e Herbert Langley.

O film principal do programma, "Sally de Meus Sonhos", agrada em cheio pelo thema encantador que explora tão é a historia dessa pequena artista dos palcos da Broadway que desperta o mais intenso amor no coração de um joven compositor, para logo ter que contrariar aquelle desejo de felicidade pelas ambições de uma mãe vaidosa e prompta a sacrificar os sonhos da juventude aos caprichos de sua séde de fama. Madge Bellamy, Louise Dresser e Barry Norton conduzem-se maravilhosamente nos seus papeis e por tudo isto "Sally de Meus Sonhos", é um film incomparavel.

O ODEON E AS GRANDES ENCHENTES DE HONTEM — Rasputin... Esse o monje viveu nos tempos da autocracia russa, quando o czar dispunha do direito de vida e morte de todos os seus subditos — quando o "moujik" nada era para o palaciano — quando a policia e os cossacos maltratavam e matavam quando não enviavam para a Siberia. Elle viveu quando a multidão de principes e duques russos mandavam tambem com direito de vida e de morte sobre seus vassallos... E toda essa gente poderosa o temia! No palacio, mandava elle tanto quanto o czar ou a czarina!

De que força dispunha esse homem para dominar assim? Dominar, sim, porque era um verdadeiro imperio que elle exercia sobre todos, e principalmente sobre a czarina. Isso foi nos ultimos annos da autocracia russa, nos tempos do fausto de Nicolau, antes da revolução comprimir e triturar a Russia como ora faz. E esse monje-satanico la vencendo, por uma força extranha, até que um dia, libertando-se desse fluido que se desprendia delle, fel-o tombar, sem vida.

"Rasputin e as Mulheres", é o film magico que fez encher hontem o cinema Odeon, que assim conheceu mais um trabalho de Diana Karenne, essa artista linda, que fez o papel de czarina, e é a heroina do romance filmado. E' mais um desses films que o programma Urania nos tem offerecido, uma verdadeira joia de arte.

CHARLES ROGERS, O MAIS POPULAR DOS ASTROS DA PARAMOUNT — Na proxima semana, no Imperio, veremos Charles Rogers, o famoso Benjamin da Paramount, na interpretação de mais um grande papel de comedia. Esse mesmo joven que vimos pela primeira vez em "Azas", que ha bem pouco tempo a Paramount nos mostrou em "O Leão da Turma", apparecerá na creação do mais famoso dos seus papeis de comedia, de um papel que está destinado a ser entre nós a consagração de mais um triumpho ruidoso.

"Amor com Musica", que é a comedia annunciada, traz esse sello inconfundivel dos grandes films da Paramount, dos films que o nosso publico tanto admira e que parecem ser segredo unico da pioneira da cinematographia mundial. E' uma comedia fina, elegante, em que nos mostram mocidade, vida, palpitação, um mixto de belleza e de encantos varios e em que os artistas, á frente dos quaes Charles Rogers, são de molde a encantar profundamente.

O QUE VAE SER O PROGRAMMA DO IRIS, SEGUNDA-FEIRA — Vae ser optimo o programma que segunda-feira proxima, o cine-theatro Iris apresentará á immensa legião dos seus habitués, proseguindo desta'arte na carreira encetada e nunca falhada de exhibir sempre producções de valor.

Na tela, dois films constituirão esse programma. Em primeiro logar, "Marujo sem Pavor", da Paramount, com Richard Dix; em segundo logar, "O Foragido", um film da Metro-Goldwyn-Mayer, com Tim Mc. Coy.

THOMAS MEIGHAN, NO ATLANTICO, NO BRASIL E NO VILLA ISABEL — Thomas Meighan, voltou á ordem do dia, apparecendo numa série de producções novas nas quaes o seu talento artistico se exhibe em pleno vigor.

Amanhã, em dois films distinctos, surgirá elle na tela do Atlantico, na do Brasil e na do Villa Isabel.

No Atlantico estará em "Força que Seduz", um film lindo da Paramount, havendo no mesmo programma Esther Ralston em outra producção da mesma fabrica: "Paraizo Imaginario".

No Brasil, tel-o-emos em "A Lei dos Fortes", da Paramount, juntamente com Lawrence Gray em "Voltes Nocturnos" da First National.

Finalmente, no Villa Isabel Thomas Meighan será visto em "A Lei dos Fortes", e em "Joan Hoxie em Caprichos do Destino".

"BELLO BRUMMEL", NO AMERICANO — Era uma reprise que se esperava. "O Bello Brummel" é, sem duvida, o trabalho mais bello e mais empolgante de John Barrymore, na tela.

Tive ocasião de ver esse bom comedia Barrymore heroe: elegante, fino, irónico, superior. Ver e artista de Bello Brummel é ver a sua pujança o dandy que o mundo consagrou e que marcou época, na historia da Inglaterra e E' esse colossal super-film que o American apresentará amanhã no Americano.

O PROGRAMMA DO MEM DE SA' — O cinema Mem de Sá, exhibe hoje "Agua Viva", da Paramount Pictures, com Jack Holt e Nancy Carrol; Dorsch "Labyrinthos de Nova York", de producção Matarazzo, com Marguerite de La Motte e John Bowers.

Para as semanas e... todas as noites de sabbado; conferencias com os actores... juntamente com os espectadores do interior... balanços... e mil outras coisas que a sua imaginação poderia inventar.

O PROGRAMMA DO REPUBLICA — Estão annunciados para hoje os seguintes films: "Matarazzo, com Tom Tyler, Depois, "Honra de Filho", do programma Serrador, com Malcolm Todd e Suzy Pierson.

FALLECEU SEM OS SOCCORROS DA ASSISTENCIA?

Apurada a responsabilidade, foram punidos os culpados

Sob o titulo acima, em nossa edição de terça-feira ultima, noticiámos o caso, que se dera na Guarda, Maria José Pugliasse Raymundo, que, atropelada por um automovel, na praça Onze de Junho e foi conduzida ao posto do posto Central de Assistencia, velu a fallecer pouco tempo depois, sem que tivesse recebido os soccorros de que carecia, embora ali permanecesse longo tempo.

Apurada, em inquerito administrativo a responsabilidade do facto, o director geral da Assistencia Municipal, a quem foram presentes as conclusões do inquerito, resolveu, por acto de hontem, punir o plantão, suspendendo o medico do plantão por quinze dias e, por falta de zelo, os dous enfermeiros que o mesmo dias, e os escolares em multa de um anno e, do outro auxiliar academico.

O auto fracturou-lhe o pé

Maria Prazeres da Silva, de 22 annos, solteira, portugueza, moradora á rua Julio do Carmo n. 34, quando, approximando-se da velocidade, um auto, o atirou.

Com o choque, a infeliz Maria soffreu alem de contusões e escoriações generalizadas, fractura do pé esquerdo.

Levada á Assistencia a victima foi medicada, sendo internada depois no Hospital de Prompto Soccorro.

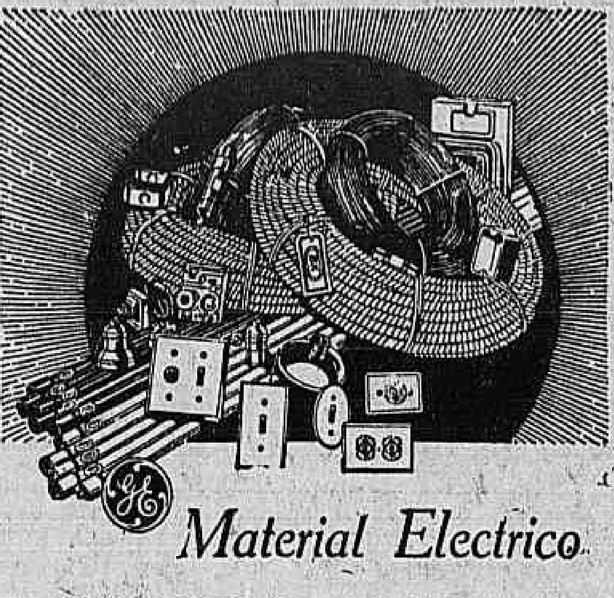

Material Electrico

A mesma norma que serve de guia para a construcção das grandes machinas da "General Electric Co.", são rigorosamente mantidas na fabricação do material e accessorios, marca G. E., para installações.

Cada pedaço de cabo, tubo ou fio flexivel; cada caixa de-união, de juncção, de derivação ou de contacto; cada interruptor ou porta-lampada, tudo se projecta e fabrica para durar indefinidamente e prestar o melhor serviço

GENERAL ELECTRIC
RIO DE JANEIRO
Avenida Rio Branco, 60/4.

(5895)

As resoluções de hontem do Tribunal de Contas

O Tribunal de Contas, em sessão de hontem, resolveu o seguinte:

Ordenar o registro do contrato entre a Repartição Geral dos Telegraphos e Manoel de O'Iveira Tavares e Gustavo de Souza Queluz, para arrendamento do predio destinado ás installações da estação telegraphica de Villa Izabel, nesta capital, e de Pilar Arcádo, na Bahia, bem como do contrato entre a Fazenda Nacional e Antonio Carlos Borges, para arrendamento do imposto de energia electrica em São Paulo, no Estado de Sergipe.

O Tribunal resolveu tambem responder afirmativamente á consulta do Ministerio da Justiça, sobre a legalidade do pedido de credito especial de... 154:732$748, destinado ao pagamento da gratificação Lyra de 1927 a 1928 aos serventes do Collegio Pedro II.

SABONETE
SANITOL
LIMPA E AFORMOSEA
A PELLE

(17336)

MUSICAS NOVAS

Editadas pelo Irmãos Vitale, editores musicaes paulistas, acabam de sair do prelo, as seguintes musicas para orchestra: Tristes de amor, Pesce. São elas: Tristes de amor, fox-trot; Quatro verso, Fantasia; Miente, Fuzilinha e Vingança de capado, os tangos, todos impressos com capas especiaes e que estão fazendo successo em S. Paulo e nesta capital. Agradecemos os exemplares enviados ao "Correio da Manhã".

Um colosso... sortes grandes todos os dias!!! Grandes premios de todas as Loterias!

Ainda hontem confirmou-se a tradicional fortuna que cerca o "Ao Mundo Loterico" — Rua do Ouvidor, 159, vendendo da mesma loteria os seus 2 principaes premios: sendo o n. 43.437 premiado com 20:000$000, bem como toda a serie 20:000$000, e o 43440 tendo tido hontem mesmo pagas as suas approximações, ... seu Manoel da Silva, residente á rua da Alfandega, 159, o bilhete 43437 e o Snr. Ferreira da Silva... Hoje, 8 rua do Riachuelo, 38, possuidor do bilhete 43438, o 1º e 2º premio tambem n. 10.370 sorteado com 2:000$, o numero 10371 a 2:000 — todos vendidos no seu proprio balcão. Para quem ainda não se decidiu ainda o 20, terá o bilhete que garante... para amanhã... Hoje circulará o cobiçado "Massacote" 50:000$000 por 6$, em 2 sortes grandes de 20:000$... Sabbado... 100:000$ por 10$, fracções 10$.

(3586)

V. EX. DESEJA COMPRAR TINTAS?

Não compre sem primeiro visitar a antiga CASA DE TINTAS FINAS, á rua Buenos Aires, 77-proximo á Avenida Rio Branco onde encontrará o maior sortimento de tintas para todos os fins, vernizes, esmaltes, artigos para pintura, tintas ... e seus accessorios, com pintura, preços e para mais convenientes.

Temos sempre em Stock todos os productos da Standard Varnish Works. Rua Buenos Aires n. 77 — C. Machado & Cia.

(3530)

CAIU DO BONDE

Quando pretendia tomar um bonde em movimento, na esquina das ruas Archias Cordeiro e Padilha, o operario Jorge Alves da Fonseca, de 37 annos, casado, brasileiro, morador á rua Padilha, 65, caiu com o braço direito amassado.

O infeliz foi medicado na Assistencia e internado no Hospital de Prompto Soccorro.

Por ter similar na industria nacional

O ministro da Fazenda declarou ao presidente do Estado do Amazonas, que o ministerio a seu cargo não poderá conceder isenção de direitos, para as trezentas barricas de cal, desde que destinadas ás obras da Penitenciaria... posição Sob a alegação de que existe material similar na industria nacional.

Brigaram por causa de ciumes

Os operarios Antonio Joaquim Ferreira e Bonati José Dionysio, ambos moradores á rua Venancio Ribeiro, ante-hontem, por motivo de ciumes de uma mulher conhecida no local por "Maria Repinica", travaram-se de razões, na rua Borges, ferindo-se mutuamente a faca e a navalha.

Bonato, recebeu ferimentos de faca, no lado esquerdo do peito; Ferreira, foi ferido a navalha, no braço esquerdo.

Ambos tiveram os soccorros da Assistencia.

UMA CARTA DO ENGENHEIRO PALHANO DE JESUS

"Era, pois, imprescindivel que eu tratasse de mandar á lavanderia a roupa limpa tão inesperadamente enlameada..."

Escreve-nos o engenheiro José Palhano de Jesus:

"Ha mais de que eu, á minha familia, e os meus amigos tiveram de curtir os effeitos da profunda indignação e revolta que lhes causou o facto de vermos envolvido o meu nome numa noticia escandalosa que grande parte da imprensa desta capital publicaram em que alguns não trepidaram em explorar, na semana passada, com grande destaque a noticia de um jantar realizado em determinado hotel ou restaurant do "Rinho" e repercutiu em reuniões, julgados-delegacias policiaes do 1º e 12º districtos.

A uniforme e pormenorisada narração dos factos, com a citação do meu nome, em com inequivocas alusões á elle, no espirito da victima, a citação precisa dos locaes e residencias, e o denunciante, o da mão da victima (a citação precisa dos locaes e residencias, em quatro vencidos o escandalo sensacional, assim largamente divulgado com todos os visos de verdade incontestavel.

Era, pois, imprescindivel que eu tratasse de mandar á lavanderia a roupa limpa tão inesperadamente enlameada, na rua, pelos pessimos papeleiros de energia duvidosa, sempre expostas ao lodo dos caminhões regionaes, dos escandalos sociaes em que se deleitam e á destruição, principalmente da moral, daquelles que ocupam posição de certo prestigio na sociedade, e, por via de consequencia, das pessoas que possam ser pessoalmente inofensivas.

Fui, pois, á delegacia, porém a delegacia acima citadas, onde foi verificado que os factos de que um joven primeiro, escripturario da Inspectoria Federal das Estradas e que, como meu homonimo, mas pessoalmente que tomem o seu nome que se fez, nesse jornal, pretende passar por José Palhano, engenheiro, tendo esse nome que lhe appareceu ao publico para depois consentir a publicação em que dizem, delegados: "José Palhano, sendo além disso tratado por dr. José Palhano de Jesus, o inspector da Inspectoria...

Ora, eu me chamo José Palhano de Jesus, sou chefe de secção effectivo da mesma Inspectoria, e o relatorio que sou, por se vêr não só engenheiro, figuel condenado por vossa assignatura, como o dr. José Palhano de Jesus, a não nas moças, por nome integral ou menos reduzido... protagonistas.

Mas, a proposito, dirigi-me incontinentemente ao sr. chefe de Policia a quem fiz ver o occorrido, pedindo-lhe que a verdade fosse restabelecida desde a publicação da propria policia; no que fui attendido, por s. ex. com a gentileza que o caracteriza, com a mandar redigir immediatamente a nota de gabinete a ser distribuida á imprensa, como foi.

Dahi lamentavel equivoco que deveria ter sido desfeito, de preferencia e nobremente, por aquelle meu collega que, se tinha que não se lhe afigurasse. Assim tambem ... estacionar ... de que para minha repulsa na Agencia Americana, logo após...

Abri um parentheses, visto dar com as proprias palavras em que, para que não quero que meus bons amigos me comecem a lembrar a verdade.

Aproveito o ensejo para agradecer a todos os amigos, em nome de minha familia, que na chegada das nossas ... que em nome de minha familia, peço a Capital.

Rio, 6 de Fevereiro de 1929. — *José Palhano de Jesus*, engenheiro civil. Nascido em Codó (Maranhão) a 25 de Maio de 1875 e residente á Estrada Nova da Tijuca, 106."

Publicações a pedido

SOBRE A EGREJA E O DIVORCIO

Assignado pelo sr. Heitor Lima, tem publicado, ultimamente, o "Correio da Manhã", varios artigos sobre o divorcio a vinculo, contendo ataques injustos á Egreja.

Parece que o intuito do autor é render um preito de saudade ao seu mestre Esmeraldino Bandeira, a quem attribue, aliás, a responsabilidade de opiniões que não se harmonizam em absoluto com a reputação de juridista e de erudito do morto. Se o illustre criminalista ainda fosse vivo, não assumiria, por certo, a paternidade de affirmativas, que, são do seu discipulo.

Francamente, a sabedoria historica do sr. Heitor Lima é muito discutivel. Fere apenas o sentimento christão pela violencia e desrespeito contra os successores de São Pedro. A Santa Egreja não póde ser objecto de critica de máo gosto, á guisa de esplanações scientificas sobre os seus principios moraes.

Diz o sr. Heitor Lima que a Egreja é divorcista.

Ora, a asserção deixa patente que o publicista não conhece o christianismo. O catholicismo imprimiu sempre ao matrimonio o caracter de um sacramento. Chama-se-lhe, na linguagem ecclesiastica, o "contrato sobrenatural". Este baseia-se no amor, fidelidade e respeito reciproco dos esposos. Implica para a mulher "obediencia ao seu marido e para este amor á sua esposa". Eis o que diz São Paulo: "Assim devem os maridos, amar as suas proprias mulheres, como a seus proprios corpos. Quem ama a sua propria mulher, ama a si mesmo".

Uma mulher casada, accrescenta o apostolo dos gentios, está ligada pela lei ao seu marido, emquanto viver.

O matrimonio é, portanto, indissoluvel. Dura com a vida dos casados. Nunca ensinou outra coisa a Egreja.

Escreve ainda o sr. Heitor Lima: "Carlos Magno casou-se, nove vezes, com a approvação do Summo Pontifice."

Onde leu isso o articulista? Lutgarda, princeza allemã foi a quinta e ultima esposa legitima do grande imperador do occidente. Anteriormente, casára Carlos Magno com Huisiltruda, Desejada, Hildegarda e Fastradia. As outras mulheres com as quaes manteve commercio amoroso eram suas concubinas. E o sr. Heitor Lima quer, entretanto, transformal-o em Barba Azul.

"Henrique VIII, da Inglaterra, assevera o mesmo articulista, foi autorizado pelo chefe da Egreja a repudiar depois de 20 annos de casada Catharina de Aragão para contrair casamento com Anna de Boleyn."

Será crivel que o publicista ignore a luta entre o Papado e o fundador da egreja anglicana, por causa da resistencia daquelle ao divorcio deste? O Papa Clemente VII attendeu sempre aos legitimos direito de Catharina de Aragão, a qual sustentou tambem, com admiravel fortaleza moral, a validade do seu casamento com Henrique VIII e as suas prerogativas de rainha. O Summo Pontifice citou o licencioso dynasta da Inglaterra para comparecer a Roma. O rei voluntarioso rebellou-se contra a Egreja. Não quiz ouvir nunca os conselhos leaes do eminente Tomaz More, contrario tambem ao divorcio. O "non licet" do autor da "Utopia" valeu-lhe a quéda das graças soberanas e depois a morte. Mas os seculos não o esquecem como o mais vigoroso protesto de uma consciencia christã contra a fraude de um sacramento. Induzido por Thomaz Cromwell, arvorado em chefe da nova egreja, casou Henrique VIII, a 25 de janeiro de 1533, com Anna Bolena. Só em maio do mesmo anno, o arcebispo de Canterbury o pouco escrupuloso Crammer, pronunciou, como presidente do tribunal *ad hoc*, reunido em Dunstable a nullidade do casamento do rei com Catharina. A sentença do Papa, que declarava valido esse matrimonio, chegára a Londres poucas semanas depois da immoral decisão dos juizes, ao serviço da polygamia real.

As annullações de casamento de magnatas referidos pelo articulista, verificaram-se em circumstancias muito diversas. E' o que está na historia.

Frei BERNARDINO DE AREZZO

A' MARGEM DO SORTEIO — MILITAR —

Em certas rodas da intimidade do general ministro da Guerra commenta-se, á puridade, o rigor dos commentarios de artigos publicados no "Correio da Manhã", apontando os vicios e a desmoralização em que tem ido a applicação da lei do sorteio militar. Reconhece-se a justeza da critica. Entretanto, querem ver impatriotismo na attitude do commentador. E' assim mesmo a psychologia desses meios de cultura do cortezanismo. Concordam na enumeração dos defeitos e vicios das instituições. Mas consideram crime o trabalhar-se pela reforma honesta das coisas. São elles *os patriotas*, os que cultivam as mazellas...

RECRUTA

PROF. COELHO E SOUZA
Unicamente clinica de dentaduras
Uruguayana, 22, 5º. Ph. C. 32.
(17330)

PROCURADOR, TÚ NÃO ME — ENGANAS... —

De fórma identica á repercussão que tivera o parecer do ministro procurador geral do Estado, exarado no recurso eleitoral de Jacarehy, a decisão do Tribunal de Justiça, dando pelo provimento daquelle recurso para annullar eleições processadas com fraude provadissima, causou magnifica impressão, como aqui tivemos ensejo de observar. Essa impressão lisonjeira não se circumscreveu a São Paulo. Ganhou fronteiras e repercutiu fóra do Estado, suscitando o applauso de todos quantos batalham pela modificação de nossos costumes politicos. Via-se que o poder judiciario, na demonstração exacta de verdadeira comprehensão do papel que lhe toca na vida da democracia, correspondia ás esperanças nelle depositadas e dava razão ao que observava o senhor Costa Manso em seu parecer.

Ficou o situacionismo paulista com a desmoralização de sua palavra trazida pela decisão do Tribunal de Justiça. Affirmára elle, por seus porta-vozes que o ultimo pleito realizado em São Paulo estava absolutamente isento de macula, e se excedera furibundo, em doestos contra aquelles que não acceitavam essa allegação como expressão da verdade. O desfecho dado pelo Tribunal ao caso de Jacarehy teve o effeito da agua na fervura: quebrou a empafia de todos os defensores da pseudo santidade do Partido Republicano Paulista.

Tratando do caso, o "Jornal do Commercio", do Rio, o endinheirado jornal do dinheiroso Pacheco, revestindo ares solennes, dogmatizou umas coisas com relação ao episodio paulista. Examinou os ensinamentos que se devem tirar da occorrencia, e prégou a luta incansavel contra "os excessos do caciquismo recalcitrante". São, na verdade, bem curiosos, esses propositos santarrões de que apparece animado o jornal que o sr. Arthur Bernardes presenteou a seu ex-chanceller.

Esse "caciquismo recalcitrante", cujos excessos elle profliga, foi, por elle mesmo estimulado, apoiado e defendido, quando o sr. Felix Pacheco era governo, e á sombra de um governo abandalhado preparava a situação tranquilla que hoje desfruta. Tinha, porém, o jornalista piauhyense ambições politicas. Decaido do ministerio, alimentava veleidades de passar para o Congresso Federal. Foi candidato e foi vetado. Não permittiu, entretanto, o sr. Washington Luis o seu reconhecimento. O velho marechal Pires Ferreira foi chamado á actividade pelo presidente da Republica, seu grande amigo.

E Pacheco não foi eleito, e o jornal de Pacheco entrou de malhar tenazmente o "caciquismo recalcitrante", á cuja sombra aliás, quizera o ex-chanceller ingressar no Senado.

Depois de tudo isso considerado, será possivel levar-se a sério a altitude conselheiral e puritana do "Jornal do Commercio"?

Só como troça é que poderá passar...

(Dos *Factos e Boatos*, da "Folha da Manhã", de São Paulo.)

A Consciencia Sanitaria Nacional

Contra a verdade so a verdade tem poder

AO POVO E AOS QUE GOVERNAM

Critica e protestos. As roupagens da falsa sciencia. Praticas criminosas ridiculissimas e similescas até.

O Brasil, como todos os demais paizes semi-selvagens da America do Sul, da Africa e da Australia, transformado em feira livre, de falsos remedios, sôros putridos, vaccinas corruptoras e preparados sem conta, como se fôra uma immensa Sapucaia de drogas venenosas de toda a casta inventadas e fabricada **á la minutte** pela ganancia européa e norte-americana. Todas essas horripilantes mistellas são nesses miseros paizes manipuladas, importadas pelas Alfandegas, ou contrabandeadas, sem o minimo controle da Saude Publica e do syndicato medico, loucamente, impunemente á revelia do governo.

Desmarcada e systematica importação de charlatães fallidos, pseudo sabios, arrebanhados de todo o mundo e cujas abstrusas theorias e praticas delituosas, aqui, teem até flagrantemente occasionado os malores damnos aos miseros enfermos, que a elles têm reccorrido, seduzidos pelos reclames collectivos e capiciosos de seus comparsas nacionaes. E uma vez cheios os bolsos, praticada a **chantage** especialista **up to date**, deixando suas victimas a estorcerem-se ainda nas vascas da agonia, ou já repousadas para sempre á sombra dos cyprestes, zarpam pelo primeiro vapor. A Sebastianopolis deslumbrante e a Paulicéa rumorejante e operosa — até o meu São Paulo caipira, de tanto senso pratico a outros respeitos! converti-das pelos **trusts drogophilos**, syndicatos internacionaes, caravanas, farandulas, ou congressos e semanas medicaes, de pura parlapatice inintelligivel, de tourismo divertido, de "comidas" em summa, em verdadeiros viveiros de cobayas, risiveis platéas de perús e mercados de todos os interpecentes e nauseantes toxicos do mundo.

O meu grande livro intitulado — **A Quéda da Medicina e da Cirurgia Occidentaes** — o livro "leader" da restauração da raça humana e propugnador da substituição da fallida medicina drogopatha, insana e sanhudamente operatoria official e em voga, pela hygiene natural; e cuja edição de 10.000 exemplares se vae exgottando, sem embargo do systematico, mas impotente **boycottage** medical, é a um tempo a minha Biblia, o meu broquel e o meu libello imperecivel, inderrocavel; e que aqui no plenario da publicidade responsavel, mais uma vez e para sempre, ratifico e confirmo em todos os seus **itens** e **considerandas**.

Cartas falsas forjadas no D. N. da Saude Publica sob a directoria do Dr. Carlos Chagas, que serviram de base para dois ignominiosos processinhos contra mim, missivas que tinham a dolosa finalidade de imputar-me o exercicio illegal da medicina, coisa que odeio, repudio, desprezo e combato e cuja quéda e substituição pela pura hygiene natural, curativa, propugno intransigentemente e **á outrance**; perseguições de toda classe, immoralissimas e botucudas, de que em 13 annos, tenho sido alvo constante; insultos soezes, calumnias desbriadas, verbaes e editadas pela imprensa vendilhona de aluguel; scientemente paga com pecunia criminosamente desviada das verbas da Saude Publica; penhoras effectuadas e não seguidas de meus bens, illegalissimas, indecorosas; assaltos ao meu lar, em minha ausencia, por officiaes de Justiça, em Cantagallo, munidos de mandados simulados, repellidos quasi á mão armada pela minha destemerosa e virtuosa consorte; tudo isso, apenas um pequenino capitulo de minha provocada Odysséa, se concretisa, se encaderna em trinta e tres ridiculos processinhos, de cinema, que, afinal, para resalva da magistratura brasileira, têm caido todos como castello de cartas de baralho e... de baralho marcado... Mais dois processinhos **idem, idem**, encommendados, pela Saude Publica daqui á Saude Publica portenha, que é ainda mais desabusada, irresponsavel e truculenta que a nossa; varias aggressões materiaes, que tive de repellir, sempre vantajosamente, a soccos, ou de frustar de revolver e de punhal em punho; tentativas de assassinato, extensivas tambem a um secretario meu que em uma dellas saiu ferido escapando milagrosamente á morte, sem que a policia quizesse apenas abrir um só inquerito sério, ou mesmo simulado, para constar; diversas prisões arbitrarias e ameaças de outras, de que me livrei ou prestando fianças **extorquidas**, porque nestes processos os réos livram-se soltos, ou frustando-as, mediante ordens de **habeas-corpus**, que impetrei; e mil outras infamiazinhas e patifarias sanitarias de que fui victima, tudo isso, apenas, teve o effeito de estimular e de engrandecer largamente minha santa cruzada scientifica. Nella se affirma, confirma e reaffirma, que se consegue a cura radical, em tempo, da **syphilis** e da **arterio-esclerose**, no Brasil e em toda a sociedade universal e por consequencia a cura de **todas e todas** as molestias chronicas, reputadas pela pseudo Saude Publica existente, como incuraveis.

Pois, **hic jacet lepus**; ahi é que está a descoberta, senão a Saude Publica em syndicato (não deixem passar o nome sem reparar-lhe no sentido: **syndicato** é a palavra!) existindo na Capital

PROF. MOURA LACERDA

Federal, em Nictheroy e em São Paulo, incluindo o resto do Brasil, apenas uns seis milhões de curandeiros, mandingueiros, feiticeiros, macumbeiros, cangeristas, falsos espiritas confederados, pseudo-medicos doentissimos, tambem e que são muitos, da classe dos anelados, da ordem da pedra verde, do genero cobrinhas, que importam macacadas, tornando o paiz, na hora presente, já não de **macaquitos**, mas de **macaquissimos** (que ridiculo! que despauterio, oh velho senso commum!...) que pretendem fazer **remedios**, quando remedio é só a Natureza e tão sómente ella; e inculcam curar e prevenir molestias com sôros putridos, repulsivos, vaccinas corruptoras e injecções mortiferas, tudo artefício, verdadeira **chimica feiticeira**, misturas de substancias horrivelmente toxicas e lethalissimas, tambem de humores de irracionaes, cobayas, cães leprosos, porcos, cavallos lazarentos, ainda por cima previamente empestados, não gastaria treze annos de um bombardeio de lama e de miserias, ininterrupto, selvagem, iracundo, intrujando sempre a policia sem criterio e ludibriando a boa fé dos Juizes, que de medicina nada intendem, contra o homem que praticou o feio delicto de autocurar-se pela Natureza e unicamente pelo crime de haver creado uma therapeutica nova em que entra o fogo, como factor desconhecido até então, e factor de primeira grandeza, insubstituivel, e de apresentar á sociedade civilizada, hoje, cerca de quinze mil clientes em plena hygidez, aptos a trabalhar até aos cem annos, conservando a plenitude de suas funcções e ignorando quando devam morrer, conciliando assim o viver nativo com o viver social. Eternamente contra elle, deixados em paz, os 5.999.000 macumbeiros, anelados ou não, que clinicam ou intrujam com a sua falada therapeutica, individual ou congregacionalmente constituidos em positivas **societas sceleris** e que a perseguição da inveja impotente perdura irresponsavelmente vergonhosamente, para gaudio do commercio de drogas, por atacado e a varejo!

Respostas e castigo darei a uma certa grande imprensa carioca e paulista, diurna e nocturna, editada e mantida por uma corja acadaverada physicamente, inane intellectualmente e moral e civicamente bancaroteira, corporação de chantagistas muito conhecidos e profissionaes reincidentes de todos os delictos da palavra oral ou linotypada, e que, felizmente, morrem todos em assombrosa proporção annual e mensalmente intoxicados pelos mesmos venenos theoricos e materiaes, que, a custa dos impostos extorquidos do povo, a pretexto de cural-o, são criminosamente desviados e de seu santo destino.

Desafio esse telegrapho torpe e essa cafila de envenenadores, vehiculadores de drogas nauseabundas, reclamistas de ridiculissimas **especialidades e especificos**, fabricantes perennes de summidades de opera buffa, de sabios **medicos**, postos cada semana em circulação nos seus cartazes neclos, a tanto por centimetros, a tanto por **sueito**, a tanto por entrevista simulada, a tanto por artigo de fundo..., metalhico, a tres contos por pagina e a quinhentos mil réis por telegramma!

Desafio, digo, a que um só desses patifes assigne o que escreve e estampe o seu retrato. Analysarei, juro pelo meu nobre orgulho de bandeirante atravessado, linha a linha todas as suas sandices e far-lhes-ei o diagnostico e prognostico, medico-physiatra, pela photographia, da simples careta escaveirada, balofa, ou apopletica. Registem isso. Conheço-lhes toda a anatomia, toda a physiologia, toda a pathologia e a **escroc-pathologia**. Indecentes e covardes! Descubram-se ou engulam a lingua saburrosa ou recolham-se aos seus hospitaes asquerosos, aos cemiterios em seguida, como a tantos dos que os têm precedido nesta miserrima campanha, felizmente ha acontecido.

Morram pela luz, scelerados, ou suicidem-se enxarcados pelas suas drogas.

Eis ahi a summula das theses que irei desenvolvendo paulatinamente pelas columnas do **Correio da Manhã**, ás terças-feiras, emquanto durar um processinho, para o qual ainda não fui citado que, me dizem, se forgicu em Nictheroy para salvar a Saude Publica. Ora bolas! Saude Publica ou privada em Nictheroy!... que gracinha, e que ridiculo, que patuscada!... Enfermidade publica e privada, miseria moral e social, degradação humana flagrante, mortalidade assombrosa, horrivel, precoce, num crescendo que espaventa, isso sim! Ah! os pediatras, feitos na imprensa, deixaram Herodes num chinello. As creanças que escapam ás drogas, sôros, ferros, e vaccinas, são verdadeiras mumias, embalsamadas em vida!

E' o que a Autocura victoriosa e a Pyrotherapia rejuvenescedora da nossa raça, tem a oppor a esse grotesco inferno de vivos, de tormentos, taes como o genio florentino nem sequer imaginou.

Não creio, apezar dos pezares, apezar dos conciulos dos taes syndicatos, não posso crer, apezar dos intrujões de toda a casta, que existam magistrados capazes de condemnar, afinal, um homem que tem a coragem de escrever isto e que requer ao governo da Nação, em nome da salvação do Povo, do ferro mercantil, do veneno commercializado, da macacada charlatanesca nacional e extrangeira, conhecida e arrigimentada, ridiculamente, impante de literaça funambulescamente conferencista, de opereta, e discursadora de asneiras, que logra intrujar a propria policia, o proprio Governo e a propria Justiça, graças principalmente á tal imprensa idiota e venalissima, que me está assaltando e assedia.

Não! Não creio que haja Juiz que me condemne.

Commigo, machina atraz! os meus impotentes perseguidores, prevaricantes!... Não me aterram e não me interram.

Como tenho, graças a Deus e á sciencia o proposito de trabalhar até o centenario, como até aqui tenho tido a dita de fazer, convido-os a arranjarem, no mais breve espaço, mais um trapiche de processinhos do jaez desses 34, que já cairam, nestes 13 annos decorridos, daquelles mesmos castellinhos de cartas de baralho marcado...

Em todo o caso, emquanto espero, prorogo a dilação probatoria no plenario da opinião publica, unico poder que cultuo e requesto, por mais 35 annos. Conto já 65 invernos. Nasci no mez de Junho, em noite de vespera de São João. Esta certa a somma? ... entretanto, constrangido a advertir-lhes que releiam as collecções dos seus organs de imprensa, alludidos, e tambem revejam o obituario destes ultimos 13 annos. E isso feito — **horresco referens**! pasmem deante da cifra acabrunhadora para as suas hostes drogomanicas dos que já morreram, sabia e medicalmente, segundo os mais adeantados figurinos therapeuticos da época.

Não esqueçam, para prevenir, caso queiram passar-se para o campo da hygiene, de olhar em torno de si e de apalparem-se bem para que constatem os horrores da decadencia morbida deprimente dos que os circumdam, e a que affecta pessoalmente a cada qual.

Medice cura de ipsum!

Gazeteiros sandeus e chantagistas, morrentes, acadaverados salvem a pelle emquanto é tempo, querendo! Mas para querer saude e realizar é preciso ter senso commum e caracter. Ao contrario, quando morrer o ultimo destes abencerragens carnonflagistas, o que não demorará talvez um decennio, prometto, publicar todos os trespasses precoces da corja idiota e fazer representar-me nesse derradeiro funeral, com a offerta de uma corôa de lóros, uma joia de bigorna e uma grinalda de cravos da mesma procedencia e forja.

Mas... ainda a proposito, que ironia!... que ironia!... que gracinha! que pantomima... Saude Publica ou privada em Nictheroy!... ora... passo!...

Ora, poço!...

Até terça-feira, proxima.

NOTA PRATICA — Até 31 de Março corrente, todos quantos desejem autocurar-se e pyrocurar-se, de quaesquer enfermidades chronicas mesmo das reputadas incuraveis pela fracassada e sanhudamente operatoria medicina official em voga, drogomaniaca syndicalizada, desde o celeberrimo Syndicato Medico de Paris até o de Catanduva, no **hinterland** paulista, aprendendo a nossa hygiene natural evoluida, dirijam-se, de todo o Brasil e do exterior a São Paulo, rua Barão de Paranapicaba n. 1, Palacete Lara. Depois dessa data, a Nictheroy, rua Gavião Peixoto, numero 327 como será annunciado.

E' **Autocura** — cada cliente é que aprendendo a curar-se, cura-se por si mesmo sem medicina alguma, pela Natureza. Orientem-se todos, adquirindo ahi nas livrarias Alves e Leite Ribeiro, o meu grande livro, o livro leader da regeneração da humanidade, pelo **Rumo á Natureza!**

O livro custa, apenas, 15$000. E' obra boycottada pela classe medica e pela tal imprensa grande do paiz, de que tratei. Pelo correio custa 17$000, mas seu valor é inestimavel. A edição de dez mil exemplares, se vae apezar da raiva impotente delles se exgottando. Tambem se encontra em São Paulo, Campinas, Ribeirão Preto, Petropolis e Nictheroy e nas boas livrarias do Brasil.

Prof. Moura Lacerda diplomado ha 43 annos pela E. Normal de São Paulo, ex-lente cathedratico de sciencias naturaes, linguas e humanidades, cultor das letras juridicas, tendo advogado, com exito durante 26 annos; hoje e já ha 15 annos, autocurado, automedico adoptou como unica profissão o magisterio particular, livre, de cultura physica evoluida curando a syphilis, a lepra, o cancer, a tuberculose, a arterio-esclerose e, portanto tudo o mais, pelo **Fogo**, sua descoberta original, originalissima, brasileira bandeirante.

Responsabilizo-me pela publicação supra com 16 paginas, sob a epigraphe "A Consciencia Sanitaria Nacional, por mim professor Moura Lacerda, escripta assignada e a ser estampada, na secção livre do "Correio da Manhã" do Rio de Janeiro.

São Paulo, 24 de Fevereiro de 1929. — Prof. **Moura Lacerda**.

VENITE AD ME...

O estranho incidente do Collegio Sion, ultimamente ventilado com a não acceitação em seu corpo discente de uma menina — sóe ser não só uma lacuna em a nossa pedagogia social, como tambem revela a ausencia de compensação official por parte dos nossos dirigentes e consoante o assumpto.

Será tambem, caso queiramos encarar o facto por esse lado, uma norma equivoca, por isso que a nenhum collegio de instrucção publica assiste o direito de selecção por motivo, no caso, frivolo ou inexpressivo.

O proprio Rabbino da Galiléa externou na seguinte phrase: "deixae que venham todos a mim", a mais, senão a maior belleza de sua divina paixão expressa á humanidade peccadora!

Não excluiu, assim, ninguem dos effeitos beneficos de sua misericordia e, no entanto, o sêr por Elle posto na terra é quem, agora, elimina do seu reducto religioso a alma que o buscava como outrora Aquelle colleccionador de espiritos perfeitos procurava os homens em toda a parte, sem selecção ou preceito de raça, costumes ou casta.

Trazer a si a ovelha sem rebanho é praticar os ensinamentos de Christo... mas repudiar os que nada têm que os inhibam de se aconchegar á ara em que sublimaram a cruz pela fé de christão, é uma injustiça, uma falta que não cabe na acceitação do instituto collegial daquella cidade serrana.

Seria, no caso vertente, procrastinar, na ascenção religiosa o principio basico do dogma christão.

Que culpa, que mancha, que nodoa tem uma menina cuja filiação é garantida pela lei do seu paiz, mas cujo pae busca o "pannem quotidianum" através da arte, da arte que é tambem uma recreação admittida nos proprios collegios das irmãs de São Vicente de Paula?

A's proprias filhas de Sion, que o acompanhavam chorando, o divino Sêr humanizado, disse em certa época da lithurgia quaresmal: "não choreis por mim e sim por vós; não a minha dôr e sim a causa della, que são as vossas culpas".

Que contraste de exemplo, de principio e de civilização!

Esse moço — Procopio Ferreira, cuja vida é fazer rir aos que o procuram no proscenio da arte, sente-se agora estygmatizado pela religião... como pae. Assim, é dar-lhe a "via-sacra" dos preconceitos tortuosos... da actual nobreza que o sr. Mussolini resuscitou do archivo duma pedagogia do tempo em que se tinha o termo FAMILIA como originario da expressão "famulus"; creado... pagem! *Venite ad me omnes...!*

O gesto do corpo docente daquelle collegio foi a expressão contrafeita da falta de fiscalização por parte do governo que, nas constantes reformas da instrucção... deixa as coisas mal instrumentadas.

Na verdade os extremos se tocam na sociabilidade, tal como as mutações nos scenarios da vida.

R. DENAVARRO

A viagem do sr. Washington aos Estados Unidos

Temos base para affirmar que a viagem do sr. dr. Washington Luis aos Estados Unidos, e que se vem falando em jornaes diversos, não se realizará emquanto s. ex., estiver no cargo de presidente da Republica, mas, sim, depois de s. ex., haver cumprido seu mandato.

Nessa occasião, s. ex., iria visitar a America do Norte, tendo, nesse sentido, quando aqui esteve o sr. Hoover, recebido formal convite do presidente-eleito norte-americano.

S. ex., objectando a impossibilidade, por ora, a não ser depois de completar o mandato, o presidente americano reiterou-lhe para nessa occasião satisfazel-o, pois teria immenso prazer hospedal-o em Washington.

Foi então que s. ex., acceitou o convite.

(Da "A Capital", de São Paulo, de 1-3-929.)

OS MILAGRES DO BISMUTHO

Famosa formula do sabio Bersk

... as feridas, fistulas e hemorrhoidas, curam-se em poucos dias com FISTOL N. 1.

Pedidos a Heitor, Gomes & Cia. Alfandega 95, Rio. — Lata pelo Correio, 7$000.

(17328)

CORREIO SPORTIVO

Football - Turf - Athletismo - Remo - Water-polo - Tennis - Basketball - Box - Volleyball - Cyclismo e outros sports

UM DOMINGO FELIZ PARA O SPORT CARIOCA

O America rehabilitou-se perante a critica argentina, empatando com o team collocado na vanguarda do campeonato

O seleccionado da Liga Metropolitana venceu o da Liga de Amadores, de São Paulo, por 3 x 2

O Guarany F. C., de Campinas, foi derrotado pelo combinado Norte, da Amea, por 5 x 2

Ante-hontem foi realmente um domingo feliz para o sport carioca.

O seleccionado da Liga Metropolitana, composto dos nossos melhores elementos suburbanos, conseguiu derrotar o da Liga de Amadores de Football, de São Paulo, composto de elementos afamados no football brasileiro, como Clodoaldo, Bisoca, Filó, Friedenreich, Formiga, Caetano, Ministro, etc. Foi uma bellissima victoria dos cariocas.

O combinado Norte, da Amea, composto de elementos do Vasco da Gama e São Christovão, pois o America está na Argentina, venceu facilmente o Guarany F. C., de Campinas, team possuidor de ruidosas victorias sobre o Palestra, Corinthians, Santos e até sobre a selecção da Apea.

Na Argentina o America, campeão carioca, cujo fracasso inicial contra o scratch argentino tão penosa impressão causou no meio sportivo nacional, com o brio que lhe é peculiar, preparou-se cuidadosamente e ante-hontem, em La Plata arrancou do gramado do Club Estudiantes de La Plata, fortissima eleven que marcha na ponta do campeonato nacional argentino, a sua rehabilitação.

No team do Estudiantes de La Plata figuram os dois mais notaveis players do team olympico argentino: Ferreyra, center-forward e Calanda, center-half. A sua linha de forwards, composta de Lauri, Paladino, Irurrieta, Ferreyra e Aspiroz, é tida como a mais homogenea e veloz do campeonato argentino. A defesa do America foi posta á prova de fogo e, contra a espectativa geral ante o fracasso da estréa, ultrapassou a espectativa, segurando e annullando com notavel technica e efficiencia, os formidaveis ataques dos argentinos. A critica é unanime em collocar Joel como a primeira figura do campo. O joven keeper americano fez proezas assombrosas que conquistou a torcida local, sendo carregado em triumpho. Os jornaes collocam-no entre os cracks sul-americanos de sua posição. Isto para um keeper que enguliu seis bolas no primeiro match vale por uma consagração. Hildegardo firmou o seu prestigio de grande full-back e a critica o tem collocado em plano superior ao consagrado Pennaforte, que, ao contrario do que se esperava, pelo seu traquejo em partidas internacionaes, tem se mostrado nervoso e falhado em occasiões preciosas como no jogo de ante-hontem, motivo do goal dos argentinos.

A linha média, embora ainda não tenha dado toda a sua efficiencia technica, melhorou sensivelmente, marcando com segurança o rapidissimo quintetto do Estudiantes de La Plata.

Hespanhol, que substituiu Hildegardo, victima de uma contusão, jogou com bastante brilho.

O trio central do ataque brasileiro, formado por Oswaldo, Feitiço e Nilo, impressionou muito o publico argentino, que não cessava de applaudil-os, pelo jogo verdadeiramente academico que puzeram em pratica. Oswaldo, ainda receoso do joelho, limitou-se a fazer um jogo puramente technico e com verdadeira acrobacia evitava os choques com os adversarios, passando a pelota magistralmente aos seus companheiros.

Siriri, no lado de Oswaldo, produziu jogo notavel na extrema. Nilo, ainda resentido do tornozello que machucara contra os uruguayos, manteve-se discreto mas collocando fortissimos tiros sobre o goal argentino, porém com uma infelicidade lamentavel. Tres tiros indefensaveis chocaram-se contra as traves. O quinteto brasileiro obrigou o keeper argentino a fazer vinte e oito defesas, algumas difficilimas, e quatro bolas, algumas provocando "frisson" na assistencia, schootadas violentamente dentro da area.

Conforme opinião do nosso enviado especial, Nilo e Oswaldo não deram o que delles se pôde esperar, pelos motivos já conhecidos, mesmo assim o conjuncto melhorou extraordinariamente, esperando-se ainda melhor actuação do conjuncto.

Como se vê, merece a nossa sympathia a tenaz perseverança dos nossos patricios.

UM TELEGRAMMA DO NOSSO ENVIADO ESPECIAL

Buenos Aires, 4 (Do nosso enviado especial) — O jogo do America em La Plata foi considerado pela unanimidade dos criticos sua plena rehabilitação, comparado com os melhores quadros locaes.

Apezar de ter jogado muito melhor que no da estréa contra o seleccionado argentino, a nossa opinião é que poderia ter jogado ainda mais.

A defesa jogou acima de qualquer espectativa, porém o ataque esteve receioso.

Devido á contusão no joelho, Oswaldo limitou-se a passar em bôas condições. A impressão geral é que o resultado não exprime o que foi o jogo. Os brasileiros deviam ganhar por 3 x 1.

O team do Estudiantes, que segue na vanguarda do campeonato, [illegible] que encontrou séria resistencia na defesa final do America. Joel assombrou a assistencia, com defesas deslumbrantes, sendo delirantemente applaudido.

José Julio tira a bola da cabeça de Friedenreich

COMO AS AGENCIAS DESCREVEM O JOGO

Buenos Aires, 3 (A. A.) — O jogo America x Estudiantes de La Plata teve inicio ás 4 horas e 33 minutos, hora local.

Buenos Aires, 3 (A. A.) — O ponta-pé inicial da pelota foi dado pelo presidente da delegação do America Football Club.

Buenos Aires, 3 (A. A.) — A's 4,21 appareceram em campo os Estudiantes de La Plata, menos o arqueiro, que chegou pouco depois. Era elle o jogador Oswaldo Fernandez de categoria immediatamente inferior e escalado á ultima hora para substituir Escandone que figurava como goal-keeper na primitiva organização do quadro.

Buenos Aires, 3 (A. A.) — Aos tres minutos de jogo os argentinos, por intermedio de Irurrieta, marcou o primeiro goal para as suas côres.

Buenos Aires, 3 (A. A.) — O primeiro goal argentino foi conseguido por intermedio de Irurrieta nos tres minutos de jogo, devido a um descuido de Pennaforte e de uma saida em falso do keeper Joel.

Dado o ponta-pé inicial Ferreyra de posse da bola, investe contra o arco carioca, descollocando a defesa americana, dando margem a que Irurrieta, livremente marcasse o primeiro ponto para as suas côres.

Buenos Aires, 3 (A. A.) — Quasi no final do primeiro tempo a linha do America investe contra o campo adversario, sendo o ataque inutilizado por um hands commettido por Oswaldinho.

Siriri desfere forte tiro no goal, sendo defendido pelo guardião argentino.

A's 4,45 Irurrieta chocou-se, sendo suspenso o jogo e reiniciado logo após.

Buenos Aires, 3 (A. A.) — Faltando tres minutos para terminar o primeiro tempo, o arqueiro argentino rebateu fortemente um violento tiro desferido por Feitiço, de que se aproveita Nilo, para em lindo estylo marcar o goal de empate.

Buenos Aires, 3 (A. A.) — Posta a bola ao centro, em consequencia do primeiro goal americano, Siriri dá uma escapada, acercando-se do goal adversario, enviando forte tiro que é desviado pela defesa.

Buenos Aires, 3 (A. A.) — Faltando tres minutos para conclusão do primeiro tempo, Nilo, de posse da bola, sózinho, em frente á cidadella inimiga, envia possante shoot que é desviado pelo keeper, fazendo delirar a assistencia.

Registra-se logo a seguir um avanço dos estudantes, [illegible] um corner por Walter, que batido, não deu resultado.

Buenos Aires, 3 (A. A.) — O conjunto do America apresentou-se hoje, melhor do que no seu primeiro encontro com o publico portenho. Assim mesmo a sua efficacia não pôde ser comparada á dos teams da primeira divisão da Associação Argentina Amateurs de Football.

Buenos Aires, 3 (A. A.) — O segundo meio tempo é iniciado ás 5 horas e 30 minutos, hora local.

Buenos Aires, 3 (A. A.) — Terminado o primeiro periodo de jogo, [illegible] a actuação do quadro carioca. Todos são unanimes em reconhecer que a sua defesa [illegible] do quadro carioca é muito superior [illegible]

Do quadro carioca é justo salientar o jogo de Feitiço e Joel [illegible] magnificas jogadas.

O quadro argentino dos Estudiantes de La Plata não vem actuando com [illegible]

Os seus deanteiros estão com [illegible] não habituados a vel-os jogar.

A sua defesa vem agindo com precisão, inutilizando o avanço e as bellissimas combinações dos atacantes cariocas que procuraram, no jogo de hoje apagar a má impressão deixada com a jogada ultima, e na qual foram derrotados.

O quadro carioca com a inclusão dos players Oswaldinho e Nilo melhorou muito, mostrando-se mais coheso e mais apto para a luta.

Buenos Aires, 3 (A. A.) — O quadro americano voltou a campo com vontade de vencer. A sua actuação melhorou muito, notando-se, maior precisão nos passes da linha media aos deanteiros. Estes trabalhos com pericia extraordinaria, dão grande trabalho aos defensores argentinos que estão trabalhando com grande cuidado, cuidando mais da defesa e marcando com muito maior cautela os adversarios.

A linha argentina avança e Joel faz linda defesa, arrancando prolongadas ovações da assistencia.

O jogo é interrompido por alguns minutos por se ter contundido Walter. O massagista entra em campo, proseguindo o jogo.

Os argentinos investem e Joel pratica seguidamente duas colossaes defesas que lhe valeram fartos e enthusiasticos applausos.

Buenos Aires, 3 (A. A.) — A's 5,30, os cariocas deram a [illegible] os argentinos repellem o [illegible]

Os cariocas senhores da pelota, effectuam nova incursão, [illegible] neste momento [illegible] resultando [illegible] Fernandez [illegible]

[illegible] pelota in[illegible]

Buenos Aires, 3 (A. A.) — [illegible] Walter [illegible] Verifica-se um hands fóra da area pequena [illegible] Callandra não [illegible]

Buenos Aires, 3 (A. A.) — [illegible] linha deanteira [illegible] bola e [illegible] Oswaldinho [illegible] que a [illegible] bola na [illegible] a jo[illegible] incursão [illegible] vez a [illegible] a

Buenos Aires, 3 (A. A.) — [illegible] mantem-se em [illegible] incursionando [illegible] pon[illegible] em cons[illegible]

[illegible] da bola [illegible] dois [illegible] ao goal [illegible] tiro

Buenos Aires, 3 (A. A.) — [illegible] a linha [illegible] Joel [illegible] de Ferreyra é atropelado por Irurrieta.

Desvencilhando-se do player argentino, Joel afasta sob applausos o perigo imminente por que passou a sua cidadella.

Buenos Aires, 3 (A. A.) — Os Estudiantes volvem a offensiva e a defesa americana age com grande energia procurando deter o avanço combinadissimo dos atacantes argentinos.

Aos 20 minutos de jogo Walter sae do campo contundido, sendo substituido por Hespanhol.

Buenos Aires, 3 (A. A.) — O juiz acaba de por termo á contenda, accusando o placard o score de 1 a 1.

O publico que enchia as vastas dependencias do Platense, invadiu o campo carregando os jogadores argentinos e brasileiros.

Buenos Aires, 3 (A. A.) — Antes de sairam de campo os brasileiros se encaminham para a tribuna de honra, erguendo a sua saudação ás autoridades sportivas presentes.

O publico ovaciona os jogadores cariocas.

Buenos Aires, 3 (A. A.) — Em um dos avanços da linha deanteira brasileira no match de hoje, que vem de terminar com o empate de um a um, verificou-se um foul de Callandra que batido por Feitiço obrigou Fernandez a empregar-se seriamente para evitar o augmento da contagem para o quadro carioca.

Devolvida a pelota aos deanteiros argentinos, estes perdem a pelota para a defesa do America que no segundo tempo actuou com muito mais precisão que no primeiro.

Os brasileiros volveram ao ataque, commettendo os argentinos, como ultimo recurso de defesa um corner, que batido não surtiu effeito.

Buenos Aires, 3 (A. A.) — Communicam de La Plata:

"Ao sair do Museu Paleontologico, a delegação do America dirigiu-se para o Jockey Club, a tomar parte no almoço em sua honra e que foi presidido pelo sr. Pignier, presidente da Associação Argentina Amateurs de Football.

Esse almoço decorreu em meio da mais franca cordialidade tendo feito o offerecimento, em carinhosas palavras, o sr. Fernandez, presidente do Estudiantes de La Plata.

Falaram ainda o presidente da delegação do America e os chronistas sportivos brasileiros Vianna e Tenorio, que assignalaram a sincera cordialidade com que tem sido tratados desde a sua chegada á Argentina.

Buenos Aires, 3 (A. A.) — Communicam de La Plata:

"Os jogadores brasileiros do America F. C. estiveram hoje novamente no campo, onde será disputado o jogo de logo, á tarde, com os Estudiantes de La Plata.

Ahi lhes foi offerecido um vermouth, na séde do Estudiantes, trocando-se, nessa occasião, brindes muito amistosos. Em primeiro logar, falou o presidente do Sportivo Barracas, que saudou os jogadores brasileiros, em nome dos quaes agradeceu o presidente da delegação do America. Seguiram-se com a palavra um membro da commissão dos Estudiantes e o representante da imprensa brasileira Tenorio. Todos esses brindes foram pela confraternidade social e sportiva do Brasil e Argentina.

Ao sair do campo, os jogadores brasileiros, em companhia do sr. Arambaerren, visitaram o famoso Museu Paleontologico."

Buenos Aires, 3 (A. A.) — O quadro brasileiro que hoje pisou a cancha do Estudiantes de La Plata, e cuja organização hontem trasmittimos, soffreu alteração na hora de pisar em campo, entrado com a seguinte constituição:

Joel — Pennaforte e Hildegardo; Hermogenes — Floriano e Walter; Siriri — Oswaldinho — Feitiço — Nilo e Evangelista.

Hespanhol, que devia estrear na extrema direita substituiu, como communiquei Walter, no segundo meio tempo.

O quadro argentino, por seu turno, tambem soffreu modificações na sua composição.

E' assim que, a ultima hora, Fernandez substituiu Scandone e Paladini trocou de posição com Ferreyra, passando este a actuar na meia direita e aquella na meia esquerda.

Com essa troca muito lucrou o conjunto do Estudiantes, que pisou o grammado com a seguinte organização:

Fernandez — Caffé e Neri; Croce — Calandra e Luna; Lauri — Ferreyra — Irurrieta — Paladini e Aspiroz.

Buenos Aires, 3 (A. A.) — O jogo hoje disputado entre o America F.C. do Rio de Janeiro e o Estudiantes de La Plata, teve duas phases distinctas.

A primeira, no inicio do embate, em que a defesa americana, como que resabiada do primeiro encontro actuou muito atrás, deixando sem o necessario amparo a linha deanteira, que jogou sózinha, actuando com grande energia e precisão; e a segunda, no segundo tempo do prelio, em que mais senhora da actuação do quadro local, ampliou-se, auxiliando efficazmente os deanteiros do seu quadro, obrigando a defesa argentina a cair mais na defesa afim de não ser vencida.

Não fôra a precipitação dos deanteiros cariocas e o score lhes teria sorrido, pois perderam melhores opportunidades de conquistar pontos para as suas côres que os locaes, que se deixaram surprehender pelo modo de agir do quadro brasileiro.

Os backs americanos, Pennaforte e Hildegardo actuaram com grande precisão, estando sempre firmes nas rebatidas e, algumas vezes auxiliando o ataque, vindo trazer a bola até os jogadores deanteiros, impulsionando-lhes assim as investidas sobre o campo argentino.

O publico que enchia a cancha não cessou de applaudir com calor os players visitantes, elogiando-lhes a actuação precisa, tendo o jogo de hoje, contra toda a espectativa, desenrolado como uma das melhores partidas aqui disputadas por clubs da primeira divisão.

Não obstante o ardor e o enthusiasmo em que o jogo foi disputado, notou-se a mais franca camaradagem entre brasileiros e argentinos.

Foi juiz do encontro o sr. Arthur de Moraes e Castro (Lais) que actuou com energia e imparcialidade, merecendo a sua actuação os mais francos e enthusiasticos applausos não só da assistencia como dos chronistas que assistiram a peleja.

A renda da bilheteria attingiu a 5.800 pesos ou sejam em moeda brasileira 20:500$000 approximadamente.

COMO A UNITED PRESS APRECIA O JOGO

La Plata, 3 (U. P.) — Os brasileiros reconquistaram com o jogo de hoje a confiança do publico. Logo no inicio do match com os Estudiantes verificou-se que o team do America estava jogando com maior harmonia e firmeza, combinando todos os elementos com grande precisão. Os deanteiros mostraram-se empenhados em realizar um jogo bem estylizado e se não conseguiram maior numero de pontos e, portanto, a victoria, foi porque a defesa argentina esteve á altura dos seus bravos atacantes. A linha de halves mostrou-se sempre boa, especialmente no segundo tempo, onde teve occasião de fazer maior numero de intervenções. A linha media varias vezes teve que deter fortes avanços dos argentinos, distribuindo o jogo aos deanteiros com grande habilidade. Os backs agiram correctamente, apenas Hildegardo mostrou-se algo violento no segundo tempo. O arqueiro do America, Joel, foi, sem duvida o heróe do dia pela enorme serenidade com que agia, provocando do publico frequentes applausos ás suas magistraes defesas.

O team dos Estudiantes portou-se com enthusiasmo, embora a sua actuação reflectisse um pouco de desorganização. O resultado do primeiro tempo devia ser maior a favor dos brasileiros, que dominaram durante a sua maior parte. No segundo tempo, houve reacção argentina e os nacionaes estiveram sempre no campo adversario, obrigando Joel a intervir frequentemente. O referée, sr. Moraes Castro actuou bem no primeiro tempo. No segundo tempo a sua actuação provocou protestos por parte do publico.

La Plata, 3 (U. P.) — O segundo tempo iniciou-se com um avanço brasileiro. Aos sete minutos, Siriri ataca rapidamente, faz um passe que Feitiço apanha e shoota forte. A pelota alcançou o travessão da rêde argentina, mallogrando um ponto do America que já se contava como certo. Até os quinze minutos, o jogo manteve-se então equilibrado, travando-se a peleja no meio do campo. Os argentinos reagem e Ferreyra envia um forte shoot de apenas doze metros de distancia, mas Joel apara-o e lança a pelota que é apanhada por Aspiroz. Este envia-a de novo ao arco, que é defendido superiormente por Joel. O publico applaude o arqueiro do Brasil. Aos vinte minutos, novo avanço argentino. Ferreyra envia um tiro de cabeça que é defendido por Joel. Os brasileiros reagem. Aos vinte e cinco minutos, Hildegardo machuca-se e é substituido por Hespanhol. O jogo equilibra-se. Quando faltavam poucos minutos para terminar, nota-se um avanço brasileiro e Siriri shoota de pouca distancia, mas Neri defende com grande brilhantismo. Quando só restavam quatro minutos do match, o juiz mandou suspender a peleja, com vehementes protestos do publico.

La Plata, 3 (U. P.) — Os primeiros minutos do jogo entre o America e o Estudiantes decorreram equilibrados. O goal argentino deveu-se a uma circumstancia fortuita: uma saida falsa do goal-keeper brasileiro, Joel. Durante dez minutos, os brasileiros fazem forte pressão sobre os argentinos, obrigando a conceder tres corners, sendo que no ultimo Nery shootou a pelota dentro da area do goal. Os vinte minutos seguintes caracterizam-se ainda pela violenta pressão brasileira, destacando-se então os arqueiros argentinos com excellentes intervenções.

Passados trinta e cinco minutos de combate, Walter ficou ligeiramente machucado, suspendendose o jogo por alguns minutos. Walter pouco depois volta dendo-se o jogo por alguns minu. do meio tempo os argentinos lutam constantemente no campo do America, tendo Joel praticado façanhas que arrancaram muitos applausos da assistencia inclusive quinado de Irurrieta.

La Plata, 3 (U. P.) — O jogo terminou por empate, com o score de 1 x 1.

La Plata, 3 (U. P.) — Aos quarenta minutos do primeiro tempo, Nilo fez o primeiro goal brasileiro, com um passe de Oswaldo mal rebatido por Nery.

La Plata, 3 (U. P.) — O primeiro tempo terminou empate, com o seguinte resultado:

America — 1.

Estudiantes — 1.

La Plata, 3 (U. P.) — O segundo tempo do jogo entre o America e o Estudiantes começou ás 5 horas e trinta minutos.

La Plata, 3 (U. P.) — O team do America está assim composto: Joel; Hildegardo e Pennaforte; Walter — Floriano e Hermogenes; Evangelista — Nilo — Feitiço — Oswaldo e Siriri.

O team dos Estudiantes é o seguinte:

Scandone; Neri e Caffe; Croce — Calandra e Luna; Lauri — Paladino — Irrurieta — Ferreyra e Aspiroz.

La Plata, 3 (U. P.) — O match entre o America e o Estudiantes iniciou-se ás quatro horas e trinta minutos da tarde.

La Plata, 3 (U. P.) — Aos tres primeiros minutos do jogo, Irurrieta conseguiu metter o primeiro goal argentino, aproveitando-se de um passe de Ferreyra, mal defendido por Pennaforte. Irurrieta retomou a pelota e com um tiro violento lançou-a dentro do goal.

A' esquerda o team carioca, vencedor. A' direita a equipe paulista que perdeu por 3x2

A VETERANA METROPOLITANA ABATEU A LAF POR 3x2

Ao contrario do que se propala, o team carioca não jogou desfalcado

Pela primeira vez, depois que a Metropolitana é dissidente, realizou-se um encontro interestadual dessa entidade.

O jogo de ante-hontem, que teve uma propaganda retumbante nos orgãos officiaes da Amea, está fadado a proporcionar mais um "caso" no football carioca, pela participação que nelle tiveram varios amadores pertencentes aos clubs ameanos e nessa entidade inscriptos.

A Amea, nas vesperas (na vespera, aliás), enviou aos clubs que lhe são filiados, um officio chamando a attenção para o artigo 79 dos estatutos, que impede a participação dos referidos amadores em partidas officiaes ou não, superintendidas por entidades não reconhecidas.

A medida da Amea foi a mais razoavel possivel, pena é que não produzisse resultado por haver sido tomada demasiadamente tarde. Realmente, todos sabiam que o team da Metropolitana, escalado para o jogo de ante-facto tomaram — mandar que os clusivamente de jogadores da Amea, o que justificava, com a necessaria antecedencia, a publicação de uma nota official prevenindo aos referidos amadores da falta que elles iam commetter. Assim não fez a entidade da rua da Alfandega.

Preferiu enviar sabbado, á tarde, um officio a cada club.

A unica medida que os amadores tinham a tomar foi a que de facto tomaram — mandou que os jogadores mudassem de nome. Quem se chamava Conceição passou-se a chamar-se João.

O que é Nilo ficou sendo, para todos os effeitos, Maneco e assim por deante.

Uma unica deserção houve no team escalado: Rogerio, cedeu o seu logar a Almir, do mesmo club.

O que fará a Amea? O classico inquerito que nada apurará porque estão envolvidos na infracção jogadores pertencentes a varios clubs fundadores.

O campo da Abel é bastante pequeno e as suas accommodações acanhadas para um jogo nas condições do de antehontem, entre duas entidades. Além disso, as condições technicas do campo são bastante inferiores á dos pequenos campos da Amea tendo a turma paulista extranhado.

Não resta a menor duvida que os da Metropolitana, mais senhores do terreno, desenvolveram uma actuação magnifica, energica e productiva. Jogaram innegavelmente mais que o bando de São Paulo.

Os teams tinham a seguinte constituição:

Liga Metropolitana — José Julio; Aragão e Jucá; Solon, Marcello e Maneco; Mica Nênê, Sylvio, Vieira e Tainha.

LAF — Damião; Clodoaldo e Caetano; Fritoli, Bisoca e Abate; Filó, Cruz, Friendenreich, Mathias e Formiga.

No segundo tempo houve as seguintes substituições:

Djalma entrou no logar de Clodoaldo, Ministro no de Cruz e Tedesco substituiu Mathias.

Como juiz actuou o sr. João Baptista, do Castellões F. C., que se desempenhou com acerto.

O primeiro tempo findou com o score de 1x1, tendo sido o goal carioca conquistado por Mica, arrematando um rush. O goal de empate dos paulistas foi adquirido por Mathias, ao receber um optimo passe de Friendereich.

No segundo tempo mais se accentuou a supremacia dos cariocas, pois as modificações introduzidas na équipe paulista enfraqueceram-na.

Os paulistas desfazem um ataque carioca

Mesmo assim os paulistas conseguiram o segundo goal, de uma entrada de Sorrentino.

Tainha empatou novamente a peleja, escorando de cabeça uma pelota.

Coube a Mica fazer o goal da victoria, em bôa fórma, depois de arrebatar a pelota de Caetano.

José Julio, o keeper da Metro, foi um dos elementos mais destacados do campo.

A parelha Aragão e Jucá jogou com segurança invulgar, cortando os ataques perigosos da linha paulista. A' linha de halves carioca coube a missão de marcar os forwards de São Paulo, entre os quaes Formiga, Friendenreich e Filó, players consagrados no Brasil e no estrangeiro, desempenhando-se perfeitamente bem.

A elles se deve uma boa parte do successo.

A linha de forwards jogou com grande calma e vontade de vencer.

Mica e Nênê formaram uma bella ala, por onde eram dirigidos quasi todos os ataques dos cariocas, de maneira brilhante. A ala esquerda, tambem evidenciou um bom treinamento e o center não compromettеu.

O team paulista não jogou bem. Soubemos que alguns jogadores estavam indispostos e Formiga, machucado.

O facto é que o conjunto não actuou com a precisão e segurança que seria licito esperar de um conjunto onde figuram jogadores que são o orgulho do football brasileiro.

Alguns elementos queixaram-se das condições do campo, além de pequeno.

Damião revelou-se um keeper extraordinario, tendo feito bellissimas defesas.

A parelha de backs jogou bem enquanto esteve Clodoaldo, decaindo depois.

A linha de halves teve um elemento destacado: Bisoca. Este player firmou-se como optimo centro medio, possuindo qualidades excepcionaes para a posição e um folego admiravel. Foi o melhor elemento do team. Os médios de ala não corresponderam.

A linha de forwards desenvolveu mediocre actuação, pois os meias revelaram-se jogadores de poucos recursos, annullando os esforços enormes de Friendenreich e Filó.

Formiga pouco produziu, pois estava machucado. Friendenreich teve a sua technica compromettida pela falta de entendimento com os meias, facilitando muito a marcação por parte do centerhalf adversario.

O jogo preliminar, entre o Flamengo Universitario e o scratch "B" da Liga Metropolitana, foi vencido pelo quadro da Liga pelo score de 5x3.

*

O GUARANY DE CAMPINAS FOI ABATIDO PELO COMBINADO DA ZONA NORTE POR 5 x 2

A partida realizada ante-hontem no campo do Vasco foi uma decepção para quantos se abalançaram em ir assistir um jogo tão desinteressante.

O club paulista que pela primeira vez se exhibe nos campos cariocas vinha precedido de grande fama, confirmada pela sua actuação em S. Paulo, onde tem uma serie de triumphos bastante significativa. Ali impoz-se a clubs fortissimos, como o Palestra, o Santos, o Corinthians, abatendo-os de maneira a não deixar duvidas quanto ao valor de seu quadro, constituido de elementos novos.

Deante disso tudo fazia prever que teria um remarcado successo o seu encontro com um combinado desarticulado, organizado com elementos dos clubs da zona norte, pois que os jogadores que o constituiram, na maior parte, resentiam-se da falta de treno, como demonstraram no jogo produzido ante-hontem.

Dos componentes do quadro paulista só o keeper se destaca, sendo que os demais nada de novo possuem como figuras de relevo.

A sua linha media agiu sempre na defensiva, pouco auxiliando os companheiros de ataque.

Esta, embora sem o amparo daquella, organizava boas investidas sem, comtudo, mostrar cohesão nos ataques, que eram sempre desordenados.

Iniciou-se o jogo com a saida do combinado que perdeu a bola para os contrarios. Estes investem sendo repellidos pelos cariocas, que actuam com mais impetuosidade, indo constantemente ao posto de Luiz, que tem occasião de intervir varias vezes.

Num ataque do combinado, Ladislão passa a Paschoal que, celere envia em goal, sendo defendido por Luiz que a rebate, vindo cair aos pés de Plinio, que, incontinenti, manda em goal, iniciando a contagem. Os paulistas vão ao campo contrario, sem resultado, accentuando-se a pressão dos cariocas.

O medio Tavares, num avanço aos locaes, tenta interceptar um shoot de Bahiano e aninha a bola nas suas rêdes, fazendo o segundo goal do combinado. Logo em seguida Bahianinho, de posse da bola conquista o terceiro ponto, para tres minutos depois obter o quarto goal, finalizando o primeiro tempo.

No segundo tempo, os paulistas, modificando o seu quadro, forçaram mais a defesa carioca e devido á morosidade de Jaguaré ao fazer uma pegada, Zequinha entrou, arrebatando-lhe a bola, fazendo o primeiro ponto para os paulistas, que com esse feito ficam mais animados, investindo com mais persistencia, sem maior resultado, pois que os do combinado reagem e por intermedio de Ladislão conquistam mais um ponto.

O Guarany investe e novamente devido á impericia de Jaguaré, ao rebater um tiro de Zequinha, Roberto obtem o segundo e ultimo ponto para o seu club. Mais alguns minutos e termina a fraca partida com a victoria do combinado por 5 x 2.

Os teams:

Guarany — Luiz; Bianco e Joca; Rafael, Joaquim e Tavares; Robertinho, Zequinha, Nené, Roberto e Paulo.

Combinado da Zona Norte — Jaguaré; Lino e Italia; Nesi, Tinoco e Mola; Paschoal, Ladislão, Fausto, Bahiano e Theophilo.

Foi juiz o sr. Octavio de Almeida.

Na prova preliminar, entre os segundos quadros do Botafogo e Vasco, saiu este vencedor por 3 x 1.

*

A A. C. D. COMPLETA HOJE 12 ANNOS

Fundada em 5 de março de 1917, a Associação dos Chronistas Desportivos completa hoje 12 annos de vida util e proveitosa, não só para a classe que congrega em torno do seu pavilhão, mas tambem em proveito do sport, cuja finalidade mais elevada é encarada com o maior carinho pela referida Associação.

Lançada com o fito unico de servir aos chronistas sportivos, a entidade que hoje commemora o seu 12º anniversario tem seguido uma trilha uniforme e criteriosa, vendo sempre as suas aspirações satisfeitas, mercê da operosidade de seus dirigentes, dentre os quaes devemos destacar Celio de Barros, o saudoso Othelo Ribeiro, Netto Machado e o seu actual presidente Raul de Carvalho que tudo tem feito em pról da Associação.

Felizmente, na A. C. D. não ha caso nem disputas de idéas e nessa communhão de verdadeiros irmãos ella vae vivendo e vencendo.

Commemorando a passagem do seu anniversario, a Associação realizará hoje uma sessão solenne para empossar a directoria recem-eleita e proceder a entrega dos premios aos vencedores dos seus concursos de palpites de football e de corridas.

No concurso de palpites sobre os jogos de football, o "Correio da Manhã", obteve os 1º e 3º logares, por intermedio dos nossos companheiros Georgino Sande Peres e Luiz Vianna, além do record de scores em um dia de jogo de que tambem foi vencedor Sande Peres.

O ANNIVERSARIO DA ASSOCIAÇÃO DE CHRONISTAS DESPORTIVOS DO RIO DE JANEIRO

Completa hoje, 12 annos de vida, a Sociedade dos Chronistas Sportivos

Fundada ha 12 annos passados, na séde da veterana Liga Metropolitana de Desportos Terrestres, a A. C. D. R. J. tem crescido e tem evoluido de uma maneira rapida, attingindo quasi o apice do seu porvir, para o que muito contribuiram nomes de accentuado destaque de nossos arraiaes desportivos.

Attestando o passivo de victoria em causas de alevantada valia para o nosso sport, conseguidas pela A. C. D., bastaria lembrar e aquellas que obteve com as suas intervenções quando do estremecimento de relações entre os "sportmen" do Rio e S. Paulo e quando a Associação Argentina de Football pretendeu transferir do Rio para Montevidéo, a séde do campeonato sul americano de 1919.

Recentemente o seu prestigio se fez sentir na solução dos casos Flamengo x Confederação e Club de N. e Regatas x Confederação Brasileira das Sociedades do Remo, em que fiel aos seus destinos, interveiu procurando uma solução mais harmonica para o engrandecimento do sport carioca.

Innumeros outros serviços tem prestado a A. C. D. aos nossos sportmen, tanto assim que foi reconhecida pelo governo federal, como de utilidade publica e mereceu o gesto digno da veterana L. M. D. T. que, concede a renda total do seu torneio Initium realizado annualmente entre os clubs filiados.

Essa medida encontrou éco na poderosa A. M. E. A. que tambem reserva uma parte dessa sua festa á mesma.

O Jockey Club faz realizar todos os annos um "meeting" tur-

ANNA KARENINA
JOHN GILBERT
DIA 8 Inauguração da temporada de grandes "Films"
GRETA GARBO
Romance de Leon Tolstoi - Edição cinematographica da Metro Goldwyn Mayer

...Vista em beneficio dos seus cofres correspondendo assim aos esforços que emprega pelo desenvolvimento do nosso concerto sportivo.

Hoje, em sua séde social, á rua São José n. 104, 3º andar, será commemorado o seu anniversario com uma sessão solenne que constará dos seguintes actos:

A's 9 horas — Abertura da sessão pelo presidente, que fará um retrospecto da vida da Associação; Inauguração do retrato do seu pranteado benemerito e ex-thesoureiro, Othello Ribeiro de Souza; Posse da directoria recem-eleita, assim constituida: Presidente, Raul de Carvalho; vice-presidente, dr. Cello de Barros; 1º secretario, dr. Aloysio de Hollanda Tavora; 2º secretario, Iberê Goulart; 1º thesoureiro, Lindolpho Ribeiro; 2º thesoureiro, dr. José de Oliveira Santos; Commissão de Desportos Hippicos: presidente, dr. Francisco Calmon e membros, Henrique de Oliveira e Wladimir Santos; Commissão de Desportos Terrestres: presidente, Luiz Vianna e membros, Francisco de Moraes Cardoso e Angenor Baptista Franco; Commissão de Desportos Aquaticos, presidente, Marino Tolentino e membros Eduardo Motta e Romeu Feital; distribuição dos premios aos vencedores dos concursos de palpites do anno de 1928, denominados:

Taças America F.C. e A.C.D. (Football).

Olival Costa e A. C. D. (Turf).

Ernesto Midosi (Rowing).

Entrega das taças "O Globo", "Othello de Souza" e do torneio Initium da Liga Metropolitana de Desportos Terrestres, divisão "Emmanuel Nery".

A directoria da A. C. D. offerecerá em seguida uma mesa de doces e champagne aos seus convidados.

São os seguintes os vencedores dos diversos concursos:

Taça America F. C. (Football) 1º logar — Georgino Sande Peres.
2º logar — Arcy Tenorio.
3º logar — Luiz Vianna.
Record de scores — Georgino Sande Peres.
Record de pontos por dia de jogos — Argemiro Bulcão.
Taça A. C. D. (Football)
1º logar — Rubem do Couto.
2º logar — Dr. José de Oliveira Santos.
3º logar — Lindolpho Ribeiro.
Record de scores — Rubem de Souza.
Record de pontos por dia de jogos — Rubem de Souza.
Taça Olival Costa (Turf)
1º logar Henrique de Oliveira.
2º logar — Alfredo Ford.
3º logar — Dr. Newton Brandão.
4º logar — Alexandre Ribeiro.
5º logar — J. A. Campos.
Record de rateios (1º logar) Olavo Bahia, A. Machado Filho e Octavio Ribeiro.
Record de pontos em 1º logar — Adjalme Correa.
Record de pontos em uma corrida — Aristides Sanches.
Record de rateios (duplas) — Olavo Bahia.
Taça A. C. D. (Turf)
1º logar — Cello de Barros.
2º logar — Jayme Cunha.
3º logar — Mario Villela.
Record de rateios 1º logar — J. B. Amaral.
Record de rateios duplas — J. B. Amaral.
Record de pontos em uma corrida — Oscar Medeiros.
Record de pontos em 1º logar — Cello de Barros.
Taça Commandante Ernesto Midosi.
1º logar — Eduardo Motta.
2º logar — Cello de Barros.

*

O FESTIVAL DO EVEREST NO CAMPO DO BOTAFOGO

Perante regular assistencia realizou-se no campo da rua General Severiano o annunciado festival.

A prova principal do programma devia ser disputada pelo Flamengo e pelo Botafogo, o que não foi possivel realizar-se porque aquelle club não pôde acquiescer ao convite, sendo substituido por um team do São Christovão.

Assim mesmo o festival decorreu regulamente, agradando o desenrolar das partidas.

A primeira preliminar foi jogada pelos clubs Everest e S. Paulo e Rio, terminando com a victoria do primeiro por 4 x 2, estando os teams assim organizados:

Everest — José, depois Roacen; Alberto, Pituca, Nô, depois Dermeval; Aléx, Neves e Aristeu; Zequinha, Bibi, Sylvio e Proto.

S. Paulo e Rio — Hildebrando; Mimosa e Figueiredo; Paulista I, Camillo e Pedro; Arthur, Paulista II e Waldo; Renato, depois Alvim e Doca.

A segunda preliminar foi disputada pelo Syrio Libanez e um combinado, terminando essa prova com a victoria do Syrio por 3 x 1, sendo estes os quadros disputantes:

Combinado — Ismael (Syrio); Fernando (Syrio) e Alvaro (Syrio); Pedrozzi (Syrio), M. Pinho (V. Isabel) e Flores (Botafogo); Alfredinho (Everest) e Claudionor (Everest).

Syrio Libanez — Cotta; Gigante e Rodrigues; Arnô, Lobo e Arthur; Waldemar, João, Espiridião; Bahiano e Miro.

Finalmente foi jogada a prova principal, alinhando-se os seguintes quadros:

São Christovão — Paulino, Zé Luiz, Octavio, Ernesto, Henrique, Sylvio, Tinduca, Doca, Vicente, Dartagnan e Carneiro.

Botafogo — Germano, depois Luiz, Octacilio, depois Walter, Orlando, Cotia, Aguiar, Pamplona, Henrique, depois Ariza, Benedicto, Rogerio, Luiz e Juca.

Como se vê, os teams não eram de forças tão desproporcionadas a ponto de justificar o esquisito score final da peleja que foi 12 x 4!

De facto, apezar do enorme numero de goals conseguido pelo Botafogo, o jogo desenvolvido pelo S. Christovão não foi tão máo que proporcionasse aquella sua victoria tão esmagadora. O ponto capital do fracasso do alvinegro da zona norte foi o veterano keeper Paulino, que jogou abaixo da critica — nervoso e completamente tonto.

Na primeira phase, o jogo foi mais ou menos equilibrado e terminou empatado por 4 x 4. No segundo meio tempo é que se evidenciou o desmantello do São Christovão, que nada poude fazer e foi esmagado pelo score de 12 x 4.

Os pontos do vencedor foram feitos por Rogerio, 4; Benedicto, 3; Luiz, 3; Ariza, 1 e Juca, 1; e os do vencido, Vicente, 2; Dartagnan e Carneiro, 1.

*

O CAMPEONATO DA APEA

O S. Caetano venceu o Caçapava

S. Paulo, 4 (A. B.) — Em continuação da disputa do campeonato do interior, organizada pela Associação Paulista de Esportes Athleticos, foi disputada hontem, no campo do Silex, mais uma partida entre os campeões da zona Norte, A. A. Caçapavenses, de Caçapava, e o E. C. São Caetano, de São Caetano.

A partida foi das menos interessantes, pois o São Caetano dominou completamente o jogo, saindo finalmente vencedor pela contagem de 6 x 0.

S. Paulo, 4 (A. B.) — Perante grande assistencia, hontem, no campo da rua da Moóca, a A. A. Portugueza de Football realizou o seu annunciado festival sportivo, no qual, como partida principal, foi travado interessante combate entre as turmas principaes do Antarctica F. C. e do C. A. Independencia, em disputa da Taça Chevrolet, offerecida pela firma desta praça Rosa Mesquita & C.

Preliminarmente foi disputado o encontro entre o segundo quadro da Portugueza do mesmo nome, que terminou pelo embate de zero a zero.

Na semi-final disputaram a Taça Portugal as turmas principaes do club promotor do festival e a respectiva do União Vasco da Gama.

Esse jogo foi dos mais disputados. No primeiro tempo o Vasco consegue, por intermedio do Renato, ao receber passe da Apparecido, abrir a contagem aos dois minutos de jogo. Reagem os da Portugueza e, aos 20 minutos da peleja, João, escapando pelo centro, com forte shoot, obriga Francisco a praticar bella defesa. A bola, entretanto, lhe escapa das mãos, logo a seguir, indo aninhar-se no fundo da rêde. Foi o ponto de empate. Minutos depois, devido á má decisão do juiz, a Portugueza teve um ponto annullado. O primeiro tempo termina assim com o empate de um ponto para cada quadro.

Na phase final a Portugueza conquista mais um ponto, por intermedio de David, aos 3 minutos de jogo, sendo que, apezar dos esforços de todos os jogadores a contagem não foi modificada, ficando assim a Portugueza victoriosa, por dois pontos contra um.

O quadro vencedor estava assim organizado: Julio; Bighetti e Aro; Constantino, José e Franco; Armandinho, Octavio, David, João e Maneco.

O Vasco apresentou a seguinte turma: Francisco; Chico e Antonio; Rezende, Oswaldo e Tiberio; Apparecido, Oserio, Morango, Renato e Vigo.

A's 4 horas pisaram o gramado as turmas para o jogo principal sob a direcção do senhor Luiz Munhoz, do Ordem e Progresso, os quaes estavam organizados da seguinte fórma:

Antarctica: Laercio; Janeiro II e Zico; Maria, Sebastião e Januario I; Plinio, Alfredo, Espitaletti, Mazzoli e Delphim.

Independencia: Avino; Ferreira e Gaucho; Felizzati, Vani e Zanota; Basio, Figueiredo, Guimarães, Pedrinho e Perillo.

Cabe a saida ao Antarctica. O jogo fica, desde o inicio, muito movimentado. Aos dez minutos o Independencia organiza perigoso ataque, cabendo a Pedrinho, ao receber passe de Guimarães, abrir a contagem em favor do seu club. Nova saida e novo ataque do Independencia pela esquerda; Basio centra e Perillo não aproveita. Aos 20 minutos de contenda, Guimarães recebe passe de Basio e marca, brilhantemente, o 2º tento do Independencia.

Os do Antarctica reagem fortemente. Delphim recebe passe de Espitaletti e, com tiro de canto, marca o primeiro ponto do Antarctica.

Termina o primeiro tempo pela contagem de 2 x 1.

A phase final se caracteriza por jogadas rapidas e vivas. Assim com os reductos a todo o momento perigando se escoam 20 minutos, quando Mazzoli recebe calculado passe de Delphim e consegue o 2º ponto para as suas côres, empatando a partida.

O juiz, por engano, dá o jogo como terminado 10 minutos antes do tempo regulamentar. Verificado o engano, voltam os quadros á disputa, sem, entretanto, alterar a contagem. O empate foi, pois, de 2 x 2.

*

ACAUTELEM-SE

Evitem as doenças; tomem LAX, purgante agradavel, pouco volume. (5425)

NATAÇÃO

A COMPETIÇÃO BOQUEIRÃO x FLUMINENSE

O Fluminense venceu em quasi todas as provas

Foi levada a effeito no ultimo domingo na piscina do Fluminense, a competição aquatica entre o Club do R. Boqueirão do Passeio e o Fluminense F. C.

A disputa das provas constantes do programma conseguiu enthusiasmar a assistencia, que por sua vez não regateou applausos aos vencedores.

As provas de saltos deram margem a que mais uma vez ficasse patenteada a superioridade do veterano e consagrado campeão brasileiro R. Wellischi e que não existe ainda infelizmente em nossa cidade o lindo sport de pulo praticado por nossa gente.

O resultado geral foi o seguinte:

1ª prova — 180 metros — Turma de tres nadadores — Qualquer classe — 1º logar, Turma do Fluminense e 2ª, Turma do Boqueirão.

Tempo, 2'12''.

2ª prova — 120 metros — Crawl — Qualquer classe — 1º logar, Paulo Nascimento Gurgel, do Fluminense; 2º, Oswaldo Barcellos Silveira e 3º, Luiz Mendes.

Tempo do 1º, 1'29'' 4|5.

3ª prova — 210 metros — A la brasse — Qualquer classe — Moacyr Mallemont Rebello, do Fluminense; 2º, Gastão Figueiredo, do Fluminense e 3º, Nelson M. Rebello, do Fluminense.

Tempo, 3'35''.

4ª prova — 60 metros — Senhoritas — Costas — 1º logar, Vera Oiticica, do Fluminense, e 2º, Diva Veroneze, do Boqueirão.

Tempo, 1'17'' 2|5.

5ª prova — 840 metros — Turma de quatro nadadores — Qualquer classe — Nado livre — 1º logar, Turma do Fluminense e 2º Turma do Boqueirão.

Tempo, 10'10''.

6ª prova — 120 metros — Turma de quatro (infantis, até 15 annos) — 1º logar, Turma do Boqueirão.

7ª prova — 90 metros — Novissimos — Nado livre — Luiz Mendes, do Boqueirão; 2º, Mauro, do Fluminense e 3º, Paulo, do Fluminense.

Tempo, 1'5''.

8ª prova — 90 metros — Senhoras e senhoritas — Nado livre — 1º logar, Yolanda, do Boqueirão; 2º, Diva Veroneze, do Boqueirão e 3º, Mariath Mendes, do Fluminense.

Tempo, 1'27''.

9ª prova — 200 metros — Turma de quatro nadadores — Juniors — Nado livre — 1º, Turma do Fluminense; 2º, Turma B., do Fluminense e 4º, Turma do Boqueirão.

10ª prova — 300 metros — Qualquer classe — Nado livre — 1º logar, João Coelho Netto, do Fluminense; 2º, Roberto Carlos, do Boqueirão e 3º, Aladino Astuto, do Boqueirão.

11ª prova — Concurso de pulos — 1º logar, Adolpho Wellisch, do Fluminense F. C. — 12,5 e 2º, Etiene Vincent — 12,2.

PLACAS ESMALTADAS
DESENHOS MODERNOS SIMPLES ou ARTISTICOS
Para Reclames em Geral, Numeração de Casas, Nomenclatura de Ruas, Numeração de Automoveis e Licenças Municipaes.
Para Medicos, Engenheiros, Advogados, Escriptorios e Firmas Commerciaes.
MARCA "SELECTA" A MELHOR
FUNDIÇÃO INDIGENA
150 RUA CAMERINO - RIO DE JANEIRO
(4460)

12ª prova — match de Water-Polo

A partida entre os dois clubs foi disputadissima, tendo o team tricolor vencido, por se encontrar desfalcado a equipe "garrafa".

Fizeram goal:

Preguinho (Guanabara), 2; Geraldo (Gragoatá), 1; Frota (Guanabara) 1; Pará, (B), 1; Carlos (B), 1.

Fluminense — Sylvio Pessôa, Matte, Frota, Gastão, Prégo, Geraldo e Pellanca.

Boqueirão — Satyro, Carlos, Madeira, Bahiano, Pará, Rossa e Serpa.

Juiz — Marino Tolentino, do C. R. Botafogo.

Score:
Fluminense — 4 goals.
Boqueirão — 2 goals.

Resultado final

O Fluminense venceu a competição por mais de vinte pontos sobre o seu adversario, o que representa um brilhareto para o scratch da Federação com o rotulo de Fluminense.

BOX

SUBIU A COTAÇÃO DE SCHMELING

Nova York, fevereiro (Communicado Epistolar da United Press) — Na opinião de James Burchard, chronista de box do "New York Telegramm", não ha actualmente figura de maior destaque no scenario sportivo mundial do que Max Schmeling.

Burchard declara que o joven allemão já está sendo apontado como o futuro campeão mundial de peso-pesado em virtude da sua decisiva victoria sobre Johnny Risko, de Cleveland, no combate realizado no dia 2 do corrente em Madison Square Garden.

Schmeling realizou o que até agora ninguem tinha feito. Elle poz Risko fóra de combate no nono round, deante de 20.000 pessoas, que cercaram a arena para ver o homem que mais se parece com Jack Dempsey e que tem o estylo do ex-campeão mundial; 10.000 outras pessoas foram forçadas a regressar aos seus lares por falta de accomodações.

Risko, vencedor de Jack Sharkey e Paolino Uzcudun, iniciou a pugna com violencia, empregando o seu antigo estylo e atirando seis curtos esquerdos antes que o allemão pudesse ensaiar o menor movimento defensivo.

Schmeling, porém, supportou bem esse ataque, revidando-o com vantagem. O seu punho direito tocou Risko no queixo. Este foi ao chão apoiando-se num joelho. Levantou-se rapidamente e investiu com furia, mas havia nos seus olhos uma expressão estranha, de insegurança.

Nos cinco rounds seguintes Risko era um homem despedaçado, que lutava com o desespero de uma féra enjaulada. Embora elle tivesse ido ao chão no segundo round, a sua coragem e violencia deram-lhe a victoria nos terceiro, quarto, quinto e sexto. No round seguinte, porém, Schmeling mandou-o outra vez ao tablado, onde elle permaneceu pelo espaço de oito segundos. Risko levantou-se e continuou a combater, sem poder, no emtanto, resistir com a mesma firmeza ao punho direito do allemão. Elle foi ao chão outra vez no oitavo round pela contagem de nove segundos e ainda mais uma vez no nono. Ao erguer-se estava banhado em sangue. O juiz, então, piedosamente affastou Schmeling e carregou o quasi insensivel Risko para o seu corner, dando a victoria ao primeiro por knock-out technico.

*

VICTROLAS DE GRAÇA
CAFE' CAMARA
AV. RIO BRANCO N. 12
Tel. N. 0296
Offerece a seus freguezes duas VICTROLAS "ORTOPHONICAS VICTOR" com 20 discos a escolher.
Acham-se em exposição na casa AO PINGUIM, Ouvidor, 121.
Peçam informações
CAFE' CAMARA — Super é o melhor. (3532)

A afamada
AGUA DE COLONIA
"STELLA"
póde ser obtida á
Av. Almirante Barroso, 5
Barbeiro
Procure amostras
(5883)

Basketball

INICIO DO CAMPEONATO INTERNO DE BASKETBALL DO CLUB DE REGATAS DO FLAMENGO

Hoje, á noite, será iniciado no rink do club rubro-negro, á rua Guanabara, o campeonato interno de basket-ball.

De accordo com a tabella, serão levados a effeito os seguintes jogos:

A's 8 1|2 horas — "Mme. Alair Aguiar" x "Dra. Anna Teixeira Leite" — Juiz, Affonso Segreto Sobrinho.

A's 9 1|2 horas — "Mme. Ilka Corrêa Braga" x "Mme. Odette Esposel" — Juiz, Nelson Tinoco Pacheco.

GUARANESIA
Aos Exmos clinicos
A Guaranesia é o melhor vehiculo para suas formulas contra as *doenças do estomago e intestino*.
Não tem contra indicação. (17332)

ESTA' CONSTRUINDO ?
Installe logo a "Hygéa". — Villa 0821. (4910)

BASKETBALL

RESULTADO DO TORNEIO INITIUM DO CAMPEONATO INTERNO DE BASKET BALL, DO C. R. DO FLAMENGO

1º jogo — "Mme. Odette Esposel" x "Mme. Alair Aguiar".
Vencedor — "Mme. Alair Aguiar" — 8 x 6.

Organização dos teams:
"Mme. Odette Esposel" — Dario, Othelo, Donald, Saluase, Belena.
"Mme. Alair Aguiar" — Felix, Waldemar, Taveira, Vital, Luciano e Pereirinha.
Juiz — Nelson Tinoco Pacheco.

2º jogo — "Dra. Anna Teixeira Leite" x Mme. Henrique Vasconcellos".
Vencedor — "Anna Teixeira Leite" — 10 x 8.

Organização dos teams:
"Dra. Anna Teixeira Leite — Templar, Heesch, Martinez, Iguassú e Nelson.
"Mme. Henrique Vasconcellos" — Riehl, Amorim, Machado, Jayme Santos, Alvim, Cesar e Fragoso.
Juiz — Rizo Z. Baptista.

3º jogo — "Mme. Ilka Corrêa Braga" x "Mme. Pindaro de Carvalho" — Vencedor — "Mme. Ilka Corrêa Braga" — 10 x 4.

Organização dos teams:
"Mme. Ilka Corrêa Braga" — Segreto, Rizo, Néo, Heitor, Luiz, Haroldo e João;
"Mme. Pindaro de Carvalho" — Adherbal, Braga, Neves, Jurandyr, Jair, Octacilio e Quim.
Juiz — Felix Cunha Vasconcellos.

4º jogo — "Mme. Alair Aguiar" — venc. do 1º jogo — x "Dra. Anna Teixeira Leite" — venc. do 2º jogo. Vencedor — "Mme. Alair Aguiar" — 9 x 7.

Os mesmos teams que disputaram a preliminar.
Juiz — Affonso Segreto Sobrinho.

5º jogo — final — "Mme. Ilka Corrêa Braga" — vencedor do 3º jogo — x "Mme. Alair Aguiar" — vencedor do 4º jogo — vencedor — "Mme. Ilka C. Braga" — 10 x 8.

Os mesmos teams das provas preliminares.
Juiz — Nelson Tinoco Pacheco.
Campeão: team "Mme. Ilka Corrêa Braga".
Vice-campeão: team "Mme. Alair Aguiar".

Escriptorio de advocacia do dr. Octavio Carrilho Fonseca — e Silva —
RUA CHILE, 15
TELEPHONE CENTRAL 520
Fallencias — Concordatas — Inventarios — Desquites — Cobranças de titulos — Naturalizações e etc. — Expediente das 15 ás 17 horas. (A 14748)

CAFE' CRUZEIRO
EXTRA
DOS MELHORES O MELHOR (19865)

FOOTBALL

O BARRACAS CONTINUA PERDENDO

Roma, 3 (U. P.) — O scratch de football romano derrotou hoje o team do Club Sportivo Barracas, de Buenos Aires, pelo score de dois a um.

*

O BARRACAS VEM IMPRESSIONADO COM O FASCISMO

Roma, 3 (U.P.) — O secretario geral do Fascismo, sr. Turati recebeu os membros da delegação do Club Sportivo Barracas, que aqui se acha. O chefe da delegação, sr. Juan Beltran disse ao sr. Turati do grande interesse que despertava na Argentina o desenvolvimento do sport italiano, sob o regimen fascista.

*

ARTIGOS PARA HOMEM
Roupas brancas
Comprem directamente na Fabrica Carioca, que vende mais barato. Vendas a varejo.
22 — Rua da Carioca — 22 (3592)

PALACIO THEATRO
COMPANHIA BRASIL CINEMATOGRAPHICA
SEXTA-FEIRA -- 8 de Março de 1929
Inauguração da Temporada
— DE —
Grandiosos espectaculos de "Grandes Films" e famosos numeros de variedades e attracções
Grande orchestra de 40 Professores
Programma inaugural:
(Apenas DUAS SESSÕES COMPLETAS — ás 3 horas da tarde — e ás 8,30 da noite)
1 — OUVERTURE — pela GRANDE ORCHESTRA DO PALACIO THEATRO.
2 — A VIRGEM DOS BOSQUES — Colorido classico da TIFFANY STAHL (Programma SERRADOR).
Um romance — uma lenda — um motivo lindo de apresentação de mais um desses films de arte.
3 — a super-producção de arte da METRO-GOLDWYN-MAYER — Direcção de Edmundo Goulding —
Anna Karenina
com GRETA GARBO e JOHN GILBERT — Um film radiante do qual nos occupamos em outro local.
4 — Hermanas Gomez
HERMANAS GOMEZ
A MAIOR E A MAIS BELLA ATTRACÇÃO NO GENERO!
O mais bello numero de ballados que jámais se organizou em Hespanha.
O maior successo alcançado ultimamente em Buenos Aires.
UM CONJUNTO de 6 FIGURAS — com sketches — fantasias musicaes e acrobaticas — Ballados e parodias — sob a direcção do famoso professor WERNOFF.
Entre ellas — a linda BLANQUITA "La Princezita del Jazz".

MATINE'E		SOIRE'E	
Poltronas	3$000	Poltronas	4$000
Balcões	1$500	Balcões	2$000
Frizas	15$000	Frizas	20$000
Camarotes	10$000	Camarotes	15$000

A melhor opportunidade
é aproveitar a grande venda annual da
A MARAVILHA
que começa hoje com grandes reducções nos preços de todos os seus artigos
Sedas, lãs, linhos e algodões serão vendidos com grandes abatimentos. Seja V. Ex. a primeira a comprar
54 - Uruguayana - 54
(Entre as ruas Sete de Setembro e Ouvidor)

30.000 metros de tecidos de algodão liso e de fantasia
CENTENAS de peças de SEDAS novas e garantidas
vão ser liquidadas nesses 45 dias nos Campos Elyseos — 30 Gonçalves Dias.
Perdemos o contracto da loja
somos obrigados a vender tudo aos lotes
Verdadeiras occasiões em tudo o que é tecido
SEDAS — o verdadeiro Crépe Flirt — pura sêda 55 côres de 26$ vendido por 18$500
Crépe Pigale a 20$500
Crépe Demoiselle a 15$000, etc., etc
Algodões — Centenas de peças de voile estampado, padrões lindos, de 6$000 vendido por 3$000 o metro
O Rio de Janeiro todo, este mez vae forçar as portas dos
Campos Elyseos
30 — RUA GONÇALVES DIAS
PRINCIPIA HOJE
(9983)

200$000 a 250$000
Ternos de casemira para lã sobmedida, de côres, azul e preto. Alfaiataria Paris. 52, Rua Uruguayana, 52. (18005)

2 FOLHETIM DO "CORREIO DA MANHÃ"

MARCEL PRIOLLET

As lagrimas que não choramos

(Traducção especial para o "Correio da Manhã")

E só algumas centenas de metros mais longe é que consentiu em se apoiar ao braço de Annie.

Esta propoz uma carruagem.

— Prefiro chegar a casa, a pé, decidiu Clara. O ar livre far-me-á bem.

Devagarinho, as duas mulheres alcançaram o modesto predio da rua Monffetard, onde moravam.

Deviam a essa vizinhança o terem se relacionado tres annos antes.

Clara Lavandy, orphã de tenra edade, fôra educada por seu tio, o velho Frederico Mazet, grande sabio e philosopho distincto que consagrava a vida ao estudo dos insectos, sem jamais querer deixar seu canto da Provence, donde as suas notaveis obras de entomologia tinham saido para dar a volta ao mundo.

Clara crescera, pois, á sombra do velho sabio.

Partilhára a sua solidão e os seus trabalhos, tendo-se-lhe tornado, o estudo sob todas as fórmas, a sua unica preoccupação.

A sciencia achára nella, pois, uma admiradora e uma escrava.

Aos dezeseis annos, na edade em que as suas companheiras sonham com os prazeres, com lindas toilettes e com o Principe Encantador, que passará para o seu dedo o annel de ouro das desposadas, Clara partia para Paris afim de ahi fazer altos estudos.

Bacharel, depois licenciada, tinha emfim triumphado das terriveis provas do doutorado com uma virtuosidade que se apontava como exemplo nos meios universitarios.

O diploma de doutora em sciencias naturaes não bastava a Clara. Decidira preparar a aggregação que lhe permittiria de leccionar, de ganhar a vida e de pôr fim aos pesados sacrificios que o tio Mayet fizera por ella.

Além dos cursos que seguia com assiduidade, e das horas passadas no seu laboratorio, Clara trabalhava em sua casa todas as noites.

Absorvia-se tão por completo nos seus estudos que ás vezes o dia a surprehendia curvada sobre os livros e cadernos.

Foi no decurso de uma dessas suas noites estudiosas que ella notou não ser a unica a velar no predio.

Muitas vezes tinha ouvido a vizinha ir e vir no pequeno commodo que occupava ao lado do seu.

E tratára de se informar.

Soubera, então, que a "senhorita Annie" — toda a gente lhe chamava assim — era artista e ganhava a vida a colorir cartões postaes illustrados.

Tinham-lhe dito, tambem, que a pequena vizinha adquirira no bairro a reputação de uma verdadeira irmã de caridade.

Assim que sabia de um infortunio qualquer, a senhorita Annie punha-se em campo.

Citavam-se as suas boas acções ás centenas. As creanças conheciam-na bem, as mulheres faziam o seu elogio, e os homens cumprimentavam-na respeitosamente quando a encontravam subindo lestamente a escada de alguma casa de operarios, carregada de embrulhos.

Não era rica, e as dadivas que ella fazia de pouca importancia eram, mas sabia dizer palavras de encorajamento e dar sabios conselhos.

Não conhecia distancias. Para acudir a seus protegidos, ella se multiplicava e a todos assistia.

Assim informada, Clara acolheu optimamente Annie, no dia em que o acaso fez que as duas se encontrassem.

Fizeram augmentar o numero de occasiões para se ver, e uma doce amizade nasceu entre ambas. Trocaram confissões, e tornaram-se como irmãs, muito differentes sim, mas approximadas por uma mesma concepção do Bem, do Bello e do Justo.

Taes eram os laços que uniam Clara e Annie, quando se encontraram na pharmacia para onde um mysterioso "desmaio" tornára necessario o transporte da joven sábia.

Chegavam perto de casa.

Clara não tinha confiado ainda á sua amiguinha as verdadeiras causas do seu mal, e Annie, por sua vez, não se atrevia a interrogal-a, se bem que suppuzesse que só uma razão séria e grave poderia pôr em cheque a energia da senhorita Lavandy.

Julgou que faria bem propondo-lhe:

— Queres que vá prevenir o sr. Christiano Renoir, do que te aconteceu?

— O sr. Christiano Renoir menos que qualquer outro, respondeu vivamente a moça.

Annie não insistiu, pensando que com o pronunciar esse nome acabava de erguer uma ponta do véo do mysterio.

Dahi a pouco chegavam as duas companheiras em casa.

Iam a entrar, quando um homem, que saia, com ellas esbarrou.

Ao reconhecer Clara, desculpou-se:

— Senhorita Lavandy! exclamou. Vinha justamente de sua casa. Desculpe a liberdade que tomei, mas queria ser o primeiro a dar-lhe felicitações pela notavel conferencia que a senhorita fez esta tarde na sala das Sociedades Sábias. Para uma estréa, nessa tão difficil arte, foi uma estréa de mestre! Quiz cumprimental-a no proprio logar, mas a gente era tanta que o não consegui. Uma vez ainda — Bravo! Bravo! A senhorita soube captivar o publico com um assumpto bem ingrato. Costumes e habitos dos coléopteros! Foi simplesmente maravilhoso!

O lisongeador personagem era homem de uns trinta annos, vestido com certo esmero, moreno, nariz fortemente achatado, olhos pretos e brilhantes.

Exprimia-se correctamente, mas com um leve sotaque que o fazia carregar no r e traia o exotismo de sua origem.

Clara apresentou-o a Annie:

— O sr. Tedeska, interno da Salpêtrière! disse ella friamente.

Depois, balbuciou alguns agradecimentos que pareciam dever indicar ao homem que o que elle tinha a fazer era retirar-se.

Era facil de ver que a moça não era, no mais minimo, sensivel aos cumprimentos que elle lhe dirigia.

— Senhorita, insistiu Tedeska, devo confessar-lhe que a minha visita obedece a certo interesse. Eu queria pedir-lhe de nos fazer a honra, a alguns amigos e a mim, de se dignar de presidir esta tarde o nosso jantar, na sala de vigia da Salpêtrière. A senhorita será a rainha da festa...

— Agradeço-lhe, meu caro senhor, recusou Clara. Eu saio muito pouco, o senhor bem sabe. Além disso estou muito fatigada, hoje. Acredite no meu pezar.

Estas ultimas palavras haviam sido pronunciadas, tambem, num tom que não admittia discussão.

O interno, com a sua voz adocicada, renovou os cumprimentos.

Depois, despediu-se das duas moças.

— E' o tal doutor balkanico de que me tens falado tantas vezes? perguntou Annie, emquanto ajudava a amiga a galgar os andares.

— E' este mesmo... Elle diz-se rumeno, mas eu supponho-o antes bulgaro. Inspira-me verdadeira repulsão, este homem. Serei talvez injusta com elle, mas não está mais na minha mão... A sua presença incommoda-me. A fala delle é melosa mas o olhar é cruel. E' só pelo interesse que me procura, e eu reprovo esses methodos, que elle emprega para triumphar. Nenhuma das obras de medicina que elle tem publicado é delle. Como é muito rico, faz que os camaradas necessitados escrevam para elle, continuando desconhecido o talento desses rapazes. Por outro lado, a fortuna tem-lhe servido tambem para evitar que venham á luz os escandalos das surras que elle ás vezes dá nas pobres loucas que estão aos seus cuidados. E' um máo homem!

As duas mulheres acabavam de entrar no pequeno commodo da senhorita Annie.

Era um modesto aposento, de meticulosa propriedade, onde tudo respirava ordem e trabalho.

Annie installou Clara em uma cadeira.

— Tu vães repousar aqui, disse ella. Eu faço um pouco de fogo e quando estiveres descansada, irás para o teu quarto então, porque eu creio que por agora a solidão não te faria bem.

Apezar das negativas da joven sábia, Annie apressou-se a largar fogo a uma braçada de lenha que bem depressa fez chamma clara e alegre.

— Agora dá-me licença que eu trabalhe um pouco, disse ella, installando-se a uma mesa repleta de tintas, de pinceis, cartões postaes, etc.

E pondo mãos á obra accrescentou, rindo:

— Isto não me impede de conversar, bem sabes. E' tão pouco artistico o que eu faço...

— Mas sim, protestou Clara. São muito bonitos os teus postaes... pintas com muito gosto.

— O essencial é que eu pinte depressa. Imagina... Um vintem de cada cartão. E sou eu ainda que forneço as tintas. E' difficil chegar á fortuna com este meu officio.

E Annie sublinhou suas ultimas palavras com uma gargalhada que terminou em tosse secca e rouca.

Houve um momento de silencio.

Clara Lavandy parecia presa de penosa meditação, e sua amiguinha, que a observava de soslaio, emquanto ia trabalhando activamente, surprehendia-se dessa attitude que contrastava com a ordinaria serenidade da moça.

Procurou de a tirar desses sombrios pensamentos, e para o conseguir apanhou o primeiro assumpto que passou pela idéa.

E puxou conversa.

— Sabes uma coisa? Ainda estou pensando no tal sr. Tedeska, e sou da tua opinião. Não gostei nada delle. Deve fazer boa differença do sr. Christiano Renoir...

— Outra vez esse nome! interrompeu Clara em tom de censura.

— Peço-te perdão... Eu não suppunha que te desagradaria, falando do sr. Christiano. Tens-me gabado tantas vezes os meritos desse moço. "Esse não é como os outros" dizias-me tu a falares-me da camaradagem que havia entre os dois. Para celebrar os beneficios da franca amizade que os ligava me disseste, até, "Se tu soubesses, querida Annie, como é doce, para uma creatura como eu, ter por camarada um homem nas condições de Christiano. Todos os dias nós nos encontramos. Fazemos o lanche juntos. Temos, a expensas de ambos um laboratorio onde nos encontramos para trabalhar. Elle prepara a sua these de medicina e eu a minha aggregação ás sciencias naturaes, e ambos nos interessamos, mutuamente, por nossos trabalhos. Elle me ajuda com seus conselhos e o mesmo faço eu para com elle. Sem que Christiano dê por isso, sem lhe offender o amor proprio, eu dirijo-lhe os estudos, incito-o ao esforço, pois quero que seja, um dia, um grande luminar nos dominios da sciencia. Christiano tem

(*Continúa*).

Após uma prolongada ausencia das pistas, o crack Negresco reappareceu ante-hontem disputando um handicap de fundo, no qual não se collocou

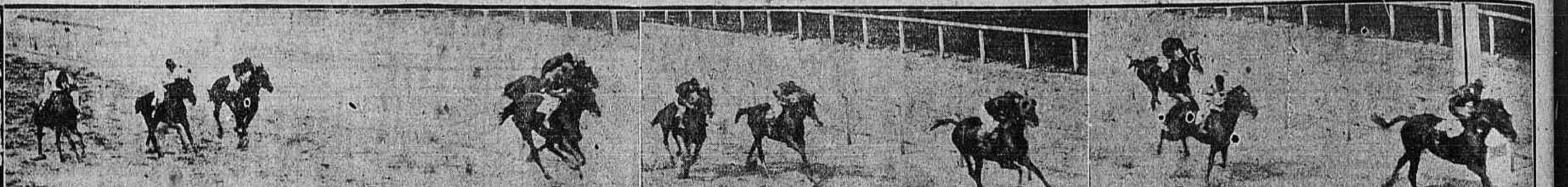

As chegadas de Tucano, Duval e Migneaux, ganhadores, respectivamente, dos premios Viola Dana, Florida e Migneaux

O acontecimento culminante da corrida ante-hontem realizada pelo Jockey-Club era o reapparecimento de Negresco. O filho de Juveigneur ia resurgir no mesmo hippodromo em que, na temporada de 1926, alcançou formosos triumphos em classicos da maior significação, como por exemplo o grande Jockey-Club. O interesse, pois, da assistencia que se congregou nas varias tribunas daquelle campo de corridas era rever o crack da Coudelaria Figueiredo, que ia medir-se com tres adversarios apenas, entre os quaes se encontrava o cavallo que tanto o incommodou ao ganhar o importante classico que acabamos de referir.

Negresco, ao apparecer no canter preliminar da carreira em que ia tomar parte e durante todo o tempo que permaneceu no paddock foi alvo da curiosidade geral, mas a sua popularidade parece ter sido esquecida. Fez o seu canter attraindo a attenção unanime dos espectadores, mas não provocou as palmas com que o publico, naquelle anno, assignalava sempre a sua entrada na pista. Isolado de todos, evitando perguntas que nem sempre pódem ser respondidas e algumas vezes são importunas, seu entraineur tinha a physionomia toldada por uma indisfarçavel sombra de apprehensão. Era natural que isso acontecesse, pois o seu cavallo, naquelle momento, ia ser submettido a uma prova experimental de cujo resultado estava dependendo o futuro de sua campanha.

O publico, sabedor da maneira como o filho de Juveigneur ia ser corrido, muito pouco dinheiro confiou ás suas patas. Além de mais o crack, embora formosissimo, reapparecia ainda muito guarnecido de carnes e necessariamente o prolongado repouso a que esteve submettido lhe diminuira a vertigem da velocidade, que é uma das suas melhores bondades. Dada a partida, o seu jockey collocou-o atrás de Rival, como elle extraordinariamente veloz, podendo-se perceber nitidamente que só por uma natural cautela do seu piloto, não desempenhou a tarefa de que se encarregou aquelle filho de Miss Florence. Negresco não fôra apresentado com a pretenção de ganhar um premio, mas apenas para demonstrar se a mão que esteve tanto tempo affectada se encontra, ou não radicalmente curada. Desse ponto de vista, a performance do pensionista do entraineur Trajano de Carvalho deu o mais lisonjeiro resultado. Terminou em ultimo logar, não muito longe de Middle West, que foi o penultimo a attingir o disco, mas ao voltar ao paddock não accusava o mais leve symptoma de manqueira. Parece, pois, estar radicalmente refeito, apto para concorrer aos grandes classicos da temporada prestes a ser inaugurada como elemento de primeira linha. Na sua proxima apresentação, o que deverá verificar-se já na corrida de domingo vindouro, Negresco estará em condições de arrancar do publico os primeiros applausos de sua campanha de 1929.

AS CARREIRAS

Premio Lageado

1.300 METROS — 4:000$000

(Animaes de tres annos sem victoria)

1º, Homenagem, Brasil (São Paulo), por Vanderbilt e Michelena, do sr. Affonso Silva (entraineur Manoel de Mattos), 52 kilos, D. Suarez.

2º, D. Chimango, 52 ks., C. Ferreira.

3º, Tentação, 52 ks., M. Conceição.

4º, Celimene, 51 ks., N. Gonzalez.

5º, Turmalina, 52 ks., A. Feijó.

6º, Karakará, 52 ks., K. Popovitz.

Tempo, 86 segundos. Ganho por corpo e meio; o terceiro a um corpo do segundo. Poule do ganhador, 16$000; dupla, 27$500. Placés, 12$000 e 12$900. Apostas, 13:840$000.

RATEIOS EVENTUAES

1º logar:

Tentação	39	112$900
Celimene	27	162$000
Turmalina	94	46$500
Homenagem	272	16$000
D. Chimango-Karakará	115	38$000
Total	547	

Duplas:

1 Tentação.
2 Celimene.
3 Turmalina.
4 Homenagem.
5 D. Chimango-Karakará.

12 —	8	781$900
13 —	30	282$600
14 —	81	77$100
15 —	25	249$900
23 —	16	390$500
24 —	86	72$600
25 —	23	271$600
34 —	199	30$800
35 —	67	93$200
45 —	227	27$500
55 —	19	328$500
Total	781	

O starter iniciou o seu dia aproveitando optima opportunidade para dar a partida. Collocada junto á cerca interna, Tentação foi a primeira a apparecer, mas logo a seu lado collocou-se Homenagem, que não encontrou na filha de Feuillage sufficiente energia para lhe difficultar a passagem. Homenagem destacou-se então na principal posição, mas na altura da setta dos 1.000 metros, Karakará, que pouco antes havia desalojado Tentação, alcançou a filha de Vanderbilt, cujo piloto cedeu sua posição ao companheiro de blusa de D. Chimango; antes, porém, da recta a neta de Polar Star estava de novo na frente do lote, seguida de Don Chimango e de Tentação. Sem difficuldade Homenagem dominou os esforços dos dois adversarios, terminando nitidamente destacada de D. Chimango, que teve de se empregar para bater Tentação, Celimene, que correu menos que da vez passada, derrotou apenas Turmalina, que reappareceu com a mesma mediocridade, e Karakará.

Premio Hastapura

1.400 METROS — 4:000$000

(Animaes nacionaes sem victoria neste anno)

1º, Danubio, Paraná, por Smoking e Boheme, do sr. Emilio Carrica (entraineur Francisco Barroso), 56 kilos, J. Escobar.

2º, Tira Teima, 52 ks., A. Henrique.

3º, Yara, 50 ks., F. Biernaczky.

4º, Serio, 51 ks., M. Conceição.

5º, Zig, 50 ks., J. Pereira.

Não correu Visumbre. Tempo 92 segundos. Ganho por tres quartos do corpo; o terceiro a dois corpos do segundo. Poule do ganhador, 57$500; dupla, 127$600. Placés, 27$400 e 23$200. Apostas, 26:580$000.

RATEIOS EVENTUAES

1º logar:

Tira Teima	131	72$000
Serio	125	75$500
Yara	688	13$700
Danubio	164	57$500
Zig	72	131$100
Total	1.180	

Duplas:

1 Tira Teima.
2 Serio.
3 Yara.
4 Danubio.
5 Zig.

12 —	91	117$800
13 —	280	38$200
14 —	84	127$600
15 —	29	365$900
23 —	281	43$800
24 —	81	132$300
25 —	38	282$100
34 —	121	88$500
35 —	121	88$500
45 —	37	289$700
Total	1.340	

A cathedra teve sua primeira decepção com a derrota de Yara, que se apresentou ao starter como franca favorita, precedendo nas apostas Danubio, ao qual correspondeu a victoria. Bom cavallo, mas com uma das mãos em estado precario, o filho de Smoking triumpha após uma longa série de fracassos. Foi o primeiro a partir, seguido de Yara, que depois de feita a primeira curva foi desalojada por Zig, mantendo sua posição sem esforço até o disco, mesmo quando Tira Teima, nos ultimos duzentos metros se apresentou atacando-o com impeto. Yara, que, na entrada da recta seguia o companheiro de blusa de Batteur d'Or, terminou em terceiro logar, derrotando apenas Serio, que se emprega mal no terreno pesado, e Zig, que anda positivamente muito mal de entrainement.

Premio Florida

1.300 METROS — 4:000$000

(Animaes estrangeiros sem victoria neste anno)

1º, Duval, Argentina, por Gontran e Devocion, do dr. Luiz de Castro (entraineur J. Coutinho), 56 kilos, C. Ferreira.

2º, Val d'Oré, 54 ks., K. Popovitz.

3º, Patusco, 52 ks., F. Biernaczky.

4º, Argos, 49 ks., J. Fabian.

5º, Gloxinia, 50 ks., L. Souza.

6º, Destemido, 54 ks., O. Maria.

7º, Meudo, 49 ks., J. Pereira.

8º, Samoun, 56 ks., A. Rosa.

Não correu Cavador. Tempo, 85 2|5 segundos. Ganho por um corpo; o terceiro a egual distancia do segundo. Poule do ganhador, 17$800; dupla, 37$100. Placés, 12$400; 14$700 e 11$800. Apostas, 36:050$000.

RATEIOS EVENTUAES

1º logar:

Patusco	307	40$100
Samoun	25	492$800
Gloxinia	121	101$800
Argos	54	228$100
Val d'Oré	252	48$800
Destemido	42	293$300
Duval	692	17$800
Meudo	47	262$100
Total	1.540	

Duplas:

1 Patusco-Samoun.
2 Gloxinia-Argos.
3 Val d'Oré-Destemido.
4 Duval-Meudo.

11 —	42	382$300
12 —	178	78$400
13 —	211	66$100
14 —	404	34$500
22 —	20	685$000
23 —	129	108$200
24 —	255	54$100
33 —	30	465$800
34 —	376	37$100
44 —	100	139$600
Total	1.745	

O incorrigivel nervosismo de Destemido embaraçou bastante a partida, mas logo depois de haver a sineta advertido que cinco minutos haviam decorrido, o starter deu a partida, sendo Val d'Oré o primeiro a picar, mas logo Duval o substituiu, passando tambem pelo filho de Grey Fox, cuja acção impressionou bem, varios outros adversarios, occupando então as posições immediatas á do leader Argos, Samoun e Patusco, nesta ordem, sendo o ultimo se collocado em terceiro na altura dos 1.000 metros. Na entrada da recta, Val d'Oré, apanhando uma aberta, collocou-se entre os da frente e pouco depois estava em segundo logar. O irmão materno de Ronden, desenvolvendo uma acção muito boa, seguiu com energia o ganhador, o qual, entretanto, triumphou com facilidade. Patusco, que não se emprega bem no terreno pesado, avançou com tudo no final, terminando a menos de corpo do segundo.

Premio Migneaux

1.600 METROS — 4:000$000

(Animaes estrangeiros sem mais de uma victoria neste anno)

1º, Migneaux, França, por Oreste e Moralité, do dr. Linneu de Paula Machado (entraineur José Lourenço), 51 kilos, A. Feijó.

2º, Bidú, 48 ks., J. Fabian.

3º, La Flèche, 56 ks., R. Cruz.

4º, Desejado, 55 ks., C. Fernandez.

5º, Patife, 53 ks., A. Rosa.

6º, Trampolin, 53 ks., K. Popovitz.

Tempo, 104 1|5 segundos. Ganho por corpo e meio; o terceiro a um corpo do segundo. Poule do ganhador, 24$000; dupla, 27$600. Placés, 15$600 e 16$700. Apostas, 37:590$000.

RATEIOS EVENTUAES

1º logar:

Patife	230	64$100
Desejado	419	29$700
Bidú	338	36$800
La Flèche	52	239$500
Migneaux-Trampolin	518	24$000
Total	1.557	

Duplas:

1 Patife.
2 Desejado.
3 Bidú.
4 La Flèche.
5 Migneaux-Trampolin.

12 —	237	68$100
13 —	99	163$200
14 —	17	950$500
15 —	224	72$100
23 —	327	48$100
24 —	56	288$500
25 —	462	34$000
34 —	18	892$700
35 —	429	37$600
45 —	63	256$500
55 —	88	183$600
Total	2.020	

Dirigida com calma e no final com muita energia por A. Feijó, Migneaux alcançou seu segundo successo desta temporada. Na partida, Patife occupou a vanguarda, mas pouco depois da setta dos 1.500 metros, já estava substituido por La Flèche. Aquella filha de Oreste só começou a melhorar de situação na ultima curva para na recta atacar decisivamente a leader, que na passagem pelas populares estava batida. La Flèche pôde se manter em segundo logar até cerca de cem metros do disco, quando Bidú appareceu atropelando forte para batel-a sem encontrar resistencia. Desejado, que os apostadores ampararam bem, correu menos que na sua performance anterior, entrando em quarto logar. Patife desappareceu no começo da recta, chegando na frente apenas de Trampolim, que nunca esteve na carreira.

Premio Intrepido

1.600 METROS — 4:000$000

(Animaes nacionaes sem mais de uma victoria neste anno)

1º, Lulito, Rio Grande do Sul, por Lumiar e Modena do sr. José Carvalho (entraineur Oswaldo Feijó), 51 kilos, A. Feijó.

2º, Galaor, 54 ks., F. Biernaczky.

3º, Itaberá, 51 ks., J. Pereira.

4º, Monarcha, 51 ks., A. Rosa.

5º, Geranio, 56 ks., O. Maria.

Não correu Pardal. Tempo, 104 segundos. Ganho por corpo e meio; o terceiro a cinco corpos do segundo. Poule do ganhador, 13$700; dupla, 31$600. Placés, 10$700 e 11$100. Apostas, 45:300$

RATEIOS EVENTUAES

1º logar:

Lulito	1.122	13$700
Monarcha	232	66$500
Itaberá	196	78$700
Geranio	43	359$000
Galaor	337	45$800
Total	1.930	

Duplas:

1 Lulito.
2 Monarcha.
3 Itaberá.
4 Geranio.
5 Galaor.

12 —	628	30$300
13 —	697	27$300
14 —	51	373$600
15 —	602	31$600
23 —	96	199$500
24 —	157	657$100
25 —	31	621$300
34 —	37	907$400
35 —	87	219$000
45 —	14	1.361$100
Total	2.382	

Só desta vez póde Lulito demonstrar de maneira nitida possuir alguma coragem para a luta. Substituindo Galaor logo depois do pulo, o filho de Lumiar foi sempre acompanhado por aquelle adversario, enquanto Monarcha e Itaberá lutavam pela conquista do terceiro logar, posição em que o primeiro se collocou antes da curva para acabar perdendo-o para o adversario no final. Antes da entrada da recta Galaor approximou-se muito do leader e o atropelou com tanta vivacidade que na passagem pelas populares A. Feijó teve de castigar severamente o seu cavallo. O filho de Lumiar, porém, reaccionou com coragem e nos ultimos duzentos metros dominou definitivamente a situação, acabando por triumphar com facilidade, deixando Galaor a mais de corpo.

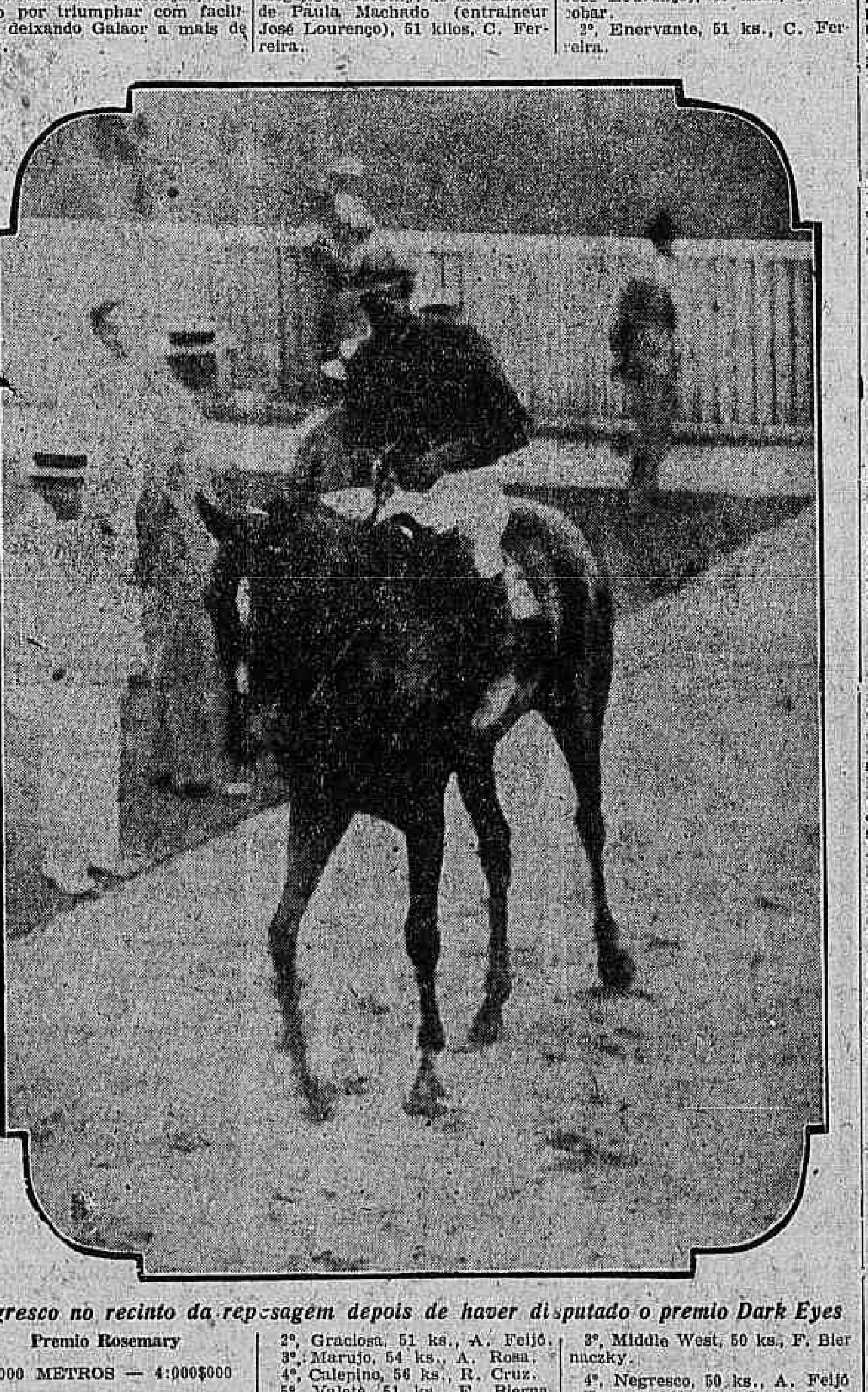

Negresco no recinto da repesagem depois de haver disputado o premio Dark Eyes

Premio Rosemary

2.000 METROS — 4:000$000

(Animaes de qualquer paiz)

1º, Ravissant, Brasil (São Paulo), por Patrick e Bien Aimée, do sr. Eugenio Caubit (entraineur Francisco Barroso), 53 kilos, F. Biernaczky.

2º, Lugo, 53 ks., O. Ribeiro.

3º, Tanguary, 56 ks., C. Ferreira.

4º, Souakin, 53 ks., A. Feijó.

Tempo, 134 1|5 segundos. Ganho por corpo e meio; o terceiro a cinco corpos do segundo. Poule do ganhador, 38$700; dupla 35$900. Apostas, 45:640$000.

RATEIOS EVENTUAES

1º logar:

Tanguary	689	21$700
Lugo	603	24$800
Souakim	195	76$300
Ravissant	387	38$700
Total	1.874	

Duplas:

1 Tanguary.
2 Lugo.
3 Souakim.
4 Ravissant.

12 —	898	23$900
13 —	258	83$400
14 —	432	49$800
23 —	372	57$800
24 —	599	35$900
34 —	131	164$200
Total	2.690	

Ravissant continuou a série dos seus triumphos com F. Biernaczky e conseguiu isso em terreno, que, segundo se diz, não corre bem. Partindo atrás de Tanguary, cuja performance esteve de accordo com o máo galope fornecido na manhã da ultima quinta-feira, pouco depois da setta dos 1.500 metros collocava-se na frente do lote, destacando-se logo do pensionista da Coudelaria Lundgren, que antes da curva estava tambem batido por Lugo. Este, que contra os seus habitos sempre correu perto dos dois adversarios que o precediam, desde o inicio da recta atacou energicamente Ravissant, mas o filho de Patrick annullou sem difficuldades os esforços do adversario, que no disco estava a corpo e meio do ganhador. Tanguary foi pessimo terceiro, tendo chegado na frente apenas de Souakim, que nunca appareceu.

Premio Viola Dana

1.600 METROS — 4:000$000

(Animaes nacionaes)

1º, Tucano, S. Paulo, por Thermogene e Dorothy, do dr. Linneu de Paula Machado (entraineur José Lourenço), 51 kilos, C. Ferreira.

2º, Graciosa, 51 ks., A. Feijó.

3º, Marujo, 54 ks., A. Rosa.

4º, Calepino, 56 ks., R. Cruz.

5º, Valete, 51 ks., F. Biernaczky.

6º, Rhodesia, 54 ks., C. Fernandez.

7º, Emboaba, 53 ks., J. Escobar.

Não correu Tattersall. Tempo 104 4|5 segundos. Ganho por meio corpo; o terceiro a tres corpos do segundo. Poule do ganhador 42$200; dupla, 116$300. Placés 33$600 e 42$600. Apostas, 53:580$000.

RATEIOS EVENTUAES

1º logar:

Calepino	105	171$000
Emboaba	87	206$500
Marujo	684	26$200
Valete	658	27$300
Rhodesia	90	199$600
Tucano	425	42$200
Graciosa	199	90$200
Total	2.246	

Duplas:

1 Calepino-Emboaba.
2 Marujo-Valete.
3 Rhodesia.
4 Tucano-Graciosa.

11 —	32	705$500
12 —	483	46$700
13 —	39	578$[illegible]
14 —	186	121$200
22 —	490	46$000
23 —	145	155$600
24 —	1.156	19$500
34 —	97	232$700
44 —	194	116$300
Total	2.822	

O starter lutou com difficuldade para alinhar os sete cavallos, mas pôde dar a partida em momento feliz. Marujo appareceu na frente do lote e depois de ligeira luta com Graciosa, passou esta filha de Vanderbilt a occupar a principal posição, correndo Tucano em terceiro. Pouco depois de iniciada a recta, o pensionista da Coudelaria Paula Machado dominou Marujo e iniciou o ataque á leader, em cuja linha se collocou na passagem pela tribuna especial. Os dois adversarios empenharam-se então em uma luta muito severa, que se decidiu a favor do filho de Thermogene ao ser alcançado o disco. Marujo, que correu como favorito, terminou em terceiro, e Valete, que havia trabalhado tão bem ao lado de Middle West, não correspondeu á espectativa.

Premio Dark Eyes

2.200 METROS — 5:000$000

(Animaes de qualquer paiz, sem mais de uma victoria neste anno)

1º, Rival, Brasil, por Novelty e Miss Florence, do dr. Linneu de Paula Machado (entraineur José Lourenço), 48 kilos, J. Escobar.

2º, Enervante, 51 ks., C. Ferreira.

3º, Middle West, 50 ks., F. Biernaczky.

4º, Negresco, 50 ks., A. Feijó.

Tempo, 146 segundos. Ganho por dois corpos; o terceiro a tres corpos do segundo. Poule do ganhador, 43$700; dupla, 50$900. Apostas, 49:780$000.

RATEIOS EVENTUAES

1º logar:

Enervante	912	20$700
Negresco	323	58$600
Rival	433	43$700
Middle West	701	27$000
Total	2.369	

Duplas:

1 Enervante.
2 Negresco.
3 Rival.
4 Middle West.

12 —	265	78$700
13 —	410	50$900
14 —	1.171	17$800
23 —	121	172$400
24 —	221	94$400
34 —	421	49$500
Total	2.609	

Enervante foi a primeira a apparecer ao ser dada a partida, mas dentro dos primeiros duzentos metros Rival estava na vanguarda com Negresco em segundo, encerrando Middle West o lote. Na altura dos 1.000 metros os tres adversarios do filho de Miss Florence, que na recta opposta corria com seis corpos de luz sobre Negresco, formaram um grupo, do qual, antes de serem iniciados os ultimos setecentos metros, se destacou Enervante, que bateu Negresco seguida de Middle West. A luta entre esta e a filha de Ukase prolongou-se até pouco depois da passagem pelos 2.400 metros, quando a egua dominou o adversario, tentando então alcançar o leader, que conteve os seus esforços com facilidade. Negresco foi o ultimo, a cerca de dois corpos de Middle West.

Premio Gimone

2.000 METROS — 4:000$000

(Animaes de qualquer paiz)

1º, Rafles, Brasil (São Paulo) por Patrick e Karysta, do doutor Virgilio de Mello Franco (entraineur Aggeu de Souza), 51 kilos C. Fernandez.

2º, Lugo, 48 ks., O. Ribeiro.

3º, Maranguape, 56 ks., C. Ferreira.

4º, Gimone, 57 ks., A. Feijó.

5º, Trianon, 53 ks., A. Rosa.

Tempo, 134 segundos. Ganho por dois corpos; o terceiro a pescoço do segundo. Poule do ganhador, 16$100; dupla, 25$500. Placés, 11$000 e 11$200. Apostas 56:100$000. Total das apostas 364:460$000. Pista, pesada.

RATEIOS EVENTUAES

1º logar:

Lugo	618	32$400
Rafles	1.242	16$100
Trianon	70	286$200
Maranguape	231	86$700
Gimone	344	58$200
Total	2.505	

Duplas:

1 Lugo.
2 Rafles.
3 Trianon.
4 Maranguape.
5 Gimone.

12 —	939	25$500
13 —	64	386$100
14 —	161	147$200
15 —	347	68$300
23 —	149	159$100
24 —	487	48$600
25 —	550	43$100
34 —	17	1:380$900
35 —	40	592$800
45 —	220	107$500
Total	2.964	

Rafles, que na sua apresentação anterior se classificara segundo á cabeça de Gimone, correspondeu á espectativa da cathedra que o fez favorito, embora, entre os seus adversarios se encontrasse áquella filha de Juveigneur, que desta vez não se classificou carregando apenas mais um kilo em consequencia do seu ultimo successo. Aquelle filho de Patrick, dada a partida, rapidamente se collocou na frente do lote, seguido de Maranguape, que depois de percorridos os primeiros seiscentos metros cedeu passagem a Gimone, para reconquistar a primitiva posição na ultima curva. O irmão materno de Tupan conseguiu nos ultimos setecentos metros diminuir muito o terreno que o separava de Rafels, mas a curta distancia do disco perdeu o placé para Lugo.

A PROXIMA CORRIDA DO JOCKEY-CLUB

As inscripções serão encerradas hoje, á tarde

Para a corrida que o Jockey-Club realizará no proximo domingo foi organizado o seguinte projecto de inscripção:

Premio Patuscada — 1.300 metros — 4:000$000 — Para animaes de 3 annos, de qualquer paiz, perdedores no Hippodromo Brasileiro — Pesos: cavallos 54 kilos e eguas 52, com a vantagem de dois kilos aos perdedores de tres ou mais carreiras.

Premio Danubio — 1.400 metros — 4:000$000 — Para os seguintes animaes nacionaes, sem victoria no corrente anno: Bataclan 56 kilos, Conductor 56, Decote 56, Hindú 55, Epiros 54, Tira Teima 54, Sansovino 53, Bonina 53, Dunga 53, Itaquera 53, Corcovado 53, Inimigo 51, Dakar 51, Sans Tache 51, Zig 51, Capanga 50, Moreno 50, Romeu 50, Secretario 50, Fedelho 50, Halo 50, Jubileu 50, Mon Talisman 50, Perrier 50, Rouxinol 50, Sheik 50, Trevo 50, Serio 49, União 49, Utah 49, Havana 48, Flechina 48, Itan 48, Patativa 48, Salomé 48, Tapuya 48, Sonsa 48, Escuma 48, Vox Populi 48, Visiumbre 48, Yara 48, Tentação 48 e Turmalina 48.

Premio Duval — 1.300 metros — 4:000$000 — Para os seguintes animaes estrangeiros sem victoria no corrente anno: Aldeano, Arbitragem, Argos, Ariette, Belliqueux, Botafogo, Cacolet, Calliope, Cavador, Celimene, Cerbère, Conde, Destemido, D. Chimango, Eclat, Gavroche, Gloxinia, Harmonic, Karakará, Kipper, Lazreg, Le Grand Môme, Manita, Marreco, Mercador, Milford, Ministre, Meudo, Montalvo, Negrinha, Nenuphar, Nilo, Orne, Paparina, Patife, Patusco, Pichiman, Pingo Fogo, Poesia, Port d'Alrain, Rizière, Samoun, Tiny, Tiraqueau, Trampolin, Tupy, Vagabounde e Val d'Oré — Pesos: 3 annos 54 kilos e 4 annos e mais 56, tendo as eguas dois kilos de vantagem — Descarga de cinco kilos aos perdedores no paiz e de tres kilos aos de tres ou mais carreiras no Hippodromo Brasileiro e aos animaes que depois da sua ultima victoria, hajam perdido cinco ou mais vezes no referido hippodromo.

Premio Lulito — 1.600 metros — 4:000$000 — Para os seguintes animaes nacionaes de 3 annos, sem mais de duas victorias neste anno: Tuyuty 54 kilos, Monarcha 53, Pardal 52, Tucano 52, Rapido 51, Grinalda 51, Tyta 51, Viola Dana 51, Finorio 50, Tops 50, Tenebreuse 49, Fauna 49, Alteza 49, Hastapura 49, Homenagem 49, podendo tambem ser inscriptos carregando pesos da tabella, quaesquer animaes nacionaes de 3 annos, sem victoria nesta capital.

Premio Tucano — 1.600 metros — 4:000$000 — Para os seguintes animaes nacionaes, sem mais de uma victoria neste anno: Itaberá 56 kilos, Calepino 54, Estimo 53, Tieté 53, Marujo 53, Tattersall 53, Rhodesia 52, Graciosa 51, Geranio 51, Emboaba 50, Lageado 50, Intrepido 50, Danubio 50, Valete 49, Jungadeiro 49, Tabú 49, Tiradentes 49 e Tinguá 49.

Premio Migneaux — 1.600 metros — 4:000$000 — Para os seguintes animaes estrangeiros: Mandador 56 kilos, Meditador 56, Trianon 56, Good Bye 55, Souakim 55, Congou 55, Batteur d'Or 54, Bellonera 54, Rovetta 54, La Flèche 53, Desejado 52, Migneaux 52, Macon 51, Marouf 51, Tea Service 51, Duval 51, Big Ben 50, Carolino 50, Malicioso 50, Prosa 50, Epopéa 50, Bidú 48, Florida 48 e Patuscada 48.

Premio Rafles — 1.600 metros — 4:000$000 — Para os seguintes animaes nacionaes: Solitario 56 kilos, Sucury 56, Tanguary 54, Guapo 54, Sing Sing 53, Electrico 53, Rafale 52, Sem Rumo 52, Estylo 51, Franco 51, Ultimatum 51, Rico 50, Frivolo 50, Rosemary 50, Tiára 50 e Tuyuty 48.

Premio Ravissant — 2.000 metros — 4:000$000 — Para os seguintes animaes de qualquer paiz: Cadum 56 kilos, Gimone 55, Marinheiro 55, Gentleman 55, Maranguape 55, Balila 54, Algarabia 54, Rolante 53, Rafles 53, Guante 53, Gran Capitan 53, Jubileu 52, Tangará 51, Pirolito 51, Ravissant 51, Bergamin 50, Iberico 50, Vulcain 50, Suganetto 49, Lugo 49, Congo 49, Chuck 49, Cardito 48, Siléa 48 e Gai et Bonne 48.

Premio Rival — 2.200 metros — 5:000$000 — Para os seguintes animaes de qualquer paiz: Negresco 56 kilos, Ramuntcho 54, Galloper King 54, Spahis 53, Queixume 53, Enervante 51, Dolly 51, Cadum 50, Rival 50, Middle West 49, Gentleman 49, Marinheiro 49, Maranguape 49, Gimone 49, Balila 48, Algarabia 48, Gran Capitan 47, Rafles 47 e Guante 47.

Premio Homenagem — 1.600 metros — 4:000$000 — Para os seguintes animaes nacionaes: Florelo 56 kilos, Iho 56, Consul 56, Titta Ruffo 55, Lombardo 54, Iso 54, Lulito 54, Galaor 54, Gladiador 52, Itaberá 51, Calepino 49, Monarcha 49, Estimo 48, Tieté 48, Marujo 48, Tattersall 48, Pardal 48 e Tucano 48.

Os pesos subirão de modo que o maximo não seja inferior a 56 kilos, ou a 54 se couber a animal de 3 annos.

A inscripção será encerrada hoje mesmo, ás 5 1|2 da tarde.

ASSOCIAÇÃO DOS CHRONISTAS DESPORTIVOS DO RIO DE JANEIRO

Como se commemorará, hoje, o decimo segundo anniversario de sua fundação

A Associação de Chronistas Desportivos do Rio de Janeiro, que reune no seu seio o maior e melhor numero dos jornalistas especializados em sport, commemora hoje o 12º anniversario de sua fundação, em sua séde social, no 3º andar do edificio n. 104 da rua S. José. Vivendo esses doze annos sem que hajam registrado na sua vida intima quaesquer dessas dissenções que tanto prejudicam a estabilidade de toda a agremiação de classe onde ellas se façam sentir, a Associação de Chronistas Deportivos do Rio de Janeiro conseguiu prosperar com segurança, graças sobretudo a todos aquelles dos seus socios que de qualquer maneira hajam tido occasião de enfeixar nas suas mãos uma parcella de responsabilidade no encaminhamento dos seus destinos. O seu patrimonio social, cuidadosamente zelado, se não é grande, porque tambem grandes não são as suas fontes de receita, dispõe comtudo de recursos solidos, que necessariamente tendem a augmentar sempre. Essas fontes de receita, com o correr dos tempos, sem duvida hão de augmentar com o accrescimo de rendas novas. Todos sabem que o Brasil é dos raros ou talvez o unico paiz onde as apostas não são taxadas em beneficio do erario publico, embora tambem seja o Brasil um dos paizes em que as sociedades cobram a porcentagem de 20 % sobre os movimentos das suas casas de poules. Essa porcentagem se deixa de ser consideravel porque taes movimentos são indubitavelmente pequenos. Mas não seria demais que uma lei municipal estabelecesse sobre cada poule vendida uma taxa minima de 1 %, por exemplo, em beneficio do patrimonio da associação que nos occupa, que assim poderia crear serviços de immediata utilidade para os socios que delles se quizessem valer, ao mesmo tempo que desappareceria essa especie de favor que o Jockey-Club annualmente costuma prestar, realizando uma corrida em favor dos seus cofres.

Commemorando a data, a Associação de Chronistas realizará ás 9 horas da noite os seguintes actos solennes: inauguração do retrato do seu pranteado consocio benemerito e ex-thesoureiro Otho Ribeiro de Souza; posse da directoria recem-eleita; distribuição de premios aos vencedores dos concursos de palpites do anno de 1928, denominados Taça America F. C. e A. C. D. (Football), Olival Costa e A. C. D. (Turf), Ernesto Midosi (Remo) e do terceiro initium da Liga Metropolitana de Desportos Terrestres, divisão Emmanuel Nery.

O TRIUMPHO DE PONS FOI CONSEGUIDO FACILMENTE

Nos ultimos seiscentos metros dominou Kaol, que só no final foi batido por Royal Car

Chegou hontem da capital paulista e já hoje regressará para alli o jockey J. Salfate, que foi o piloto de Pons no grande premio Jockey-Club, ante-hontem realizado naquella cidade e que o referido jockey ganha pela primeira vez. Falando sobre a victoria do pensionista da Coudelaria Crespi, Salfate declarou ter sido ella conseguida com a maior facilidade, tendo assim o filho de Pipiolo se desforrado amplamente da derrota que Royal Car lhe impôz na Taça Mappin & Webb. Pons partiu na frente, seguido daquella filha do Royal Realm, emquanto Kaol largava prejudicado por ter ao picar quasi se voltado para sentido opposto. Comtudo, nos 1.200 metros o filho de Majestade collocava-se resolutamente na frente dos seus dois unicos adversarios, mantendo essa posição até o inicio dos ultimos seiscentos metros, quando, então, Pons rapidamente dominou a situação, acabando por triumphar por quatro corpos, sob vivo enthusiasmo do publico muito numeroso que enchia o hippodromo. Kaol, porém, embora batido pelo defensor da jaqueta da Coudelaria Crespi, não tendo, pois, o seu piloto mais esperanças numa reacção, resistiu com galhardia á carga final do Royal Car, que só a pequena distancia da méta conseguiu dominal-o, derrotando-o por pescoço.

Falando sobre Thompson, aquelle jockey informou que o irmão materno de Aprompto, que acaba de conseguir no hippodromo do Jockey-Club de São Paulo seu quinto triumpho successivo, não virá já para esta capital, permanecendo alli afim de disputar alguns classicos em que está inscripto.

UM REPRODUCTOR DA ELEVAGE PAULISTA QUE DESAPPARECE

Morreu no Haras Santa Cruz, o pae de Perrier e Marujo

Em fins do mez passado morreu no Haras Santa Cruz, de propriedade do sr. Theotonio de Lara Campos, o reproductor Calepino, cuja campanha nas pistas foi das mais brilhantes, levantando os grandes premios Rio de Janeiro e Dr. Frontin, de 1914, no Derby-Club, e o grande premio Jockey-Club, do mesmo anno, no hippodromo do São Francisco Xavier, o classico Prefeitura Municipal, de 1915, tambem na pista do nosso Jockey-Club, além de outras carreiras de menor importancia. Terminada sua campanha nas pistas, Calepino foi adquirido por um criador fluminense, indo fazer a monta no Estado do Rio de Janeiro. Um anno depois, mais ou menos, o cavallo argentino foi comprado para pastor do Haras Santa Cruz, tendo deixado os seguintes productos: Adamastor, Alpina, Alteza, Bucephalus, Butterfly, Calicone, Cavallo Preto, Deauville, Fakir, Hindú, Iguassú, Jaya, Lena, Lutetia, Manon, Calepino, Marujo, Opulento, Perrier, Platino, Pompeia, Surpresa, Surtax, Walkiria, Sertaneja, Menelick e outros potros ainda ineditos. Calepino nasceu na Argentina em 1910, e era filho de Orange por Orbit e Courbature, por Flageolet, e Enfantine por Gay Hermit e Ante Diem, por Musket, em egua de 1869, por Young Melbourne, descendente em linha recta do ramo feminino da celebre Maid of Masham. Calepino, que defendeu nas nossas pistas as côres do sr. Albano de Oliveira, cobriu as distancias dos classicos acima referidos nos seguintes tempos:

Grande premio Jockey-Club, montado por Domingos Ferreira — 3.200 metros em 221 2|5 segundos. Voltige 2º e Werther 3º.

Classico Prefeitura Municipal, montado por D. Croft — 2.000 metros em 128 1|5 segundos. Rohallion 2º e Ornatus 3º.

Grande premio Dr. Frontin, montado por A. Olmos — 3.200 metros em 210 1|5 segundos. Rohallion 2º e Biguá 3º.

Grande premio Rio de Janeiro, montado por A. Fernandez — 2.400 metros em 157 1|5 segundos. Black Sea 2º e Princesse Cuesson 3º.

A CARREIRA DE NEGRESCO

A impressão do entraineur e do jockey de Negresco

Depois da performance de Negresco, seu entraineur manifestou-se bem impressionado com o resultado da carreira do filho de Juveigneur.

— Negresco correspondeu inteiramente á minha espectativa. Terminada a carreira o cavallo mostrou-se bem disposto, sendo de notar que essa performance teve apenas o caracter de um galope de aprompto, pois nos seus exercicios nunca o obriguei a um esforço sério. Está firme e era esta a demonstração que eu desejava, nos disse o entraineur Trajano de Carvalho.

Alberto Feijó, seu jockey, assim se exprimiu:

— Corri Negresco com natural prudencia e seguindo as instrucções que me foram transmittidas pelo filho do dono do cavallo. Levei ordem para deixal-o correr á vontade, sem que o peso pudesse provocar um fracasso, que no caso seria a manifestação, novamente, da manqueira. Negresco correu com muito boa disposição, dando-me a impressão de que, se não sobrevier nenhum contratempo, alcançará rapidamente o seu primeiro successo

As chegadas de Lulito e Ravissant nos premios Intrepido e Rosemary

Nas chagas, feridas e ulceras usem a "Pomada Seccativa São Lazaro"

desto anno. A muitos terá parecido que não atropolei como devia e podia o cavallo Rival. Mas pergunto se isso, razoavelmente, era tarefa que me incumbia, carregando Negresco mais dez kilos que o seu adversario. Tal funcção deveria ter cabido a Enervante e a Middle West, e nunca ao meu cavallo.

DIVERSAS INFORMAÇÕES

Tucano vae passar a pertencer a novos proprietarios

Desde a semana passada que o sr. Octavio Jorge está em negociações com o sr. Linneu de Paula Machado para adquirir o cavallo Tucano, que depois de consecutivas desillusões conseguiu ganhar. Hoje taes negociações serão ultimadas com a venda do filho de Thermogeno aos srs. Jatahy & Jorge, que por elle pagarão a quantia de 8:000$000.

Solitario e Florelo

Os cavallos Solitario e Florelo, que virão de São Paulo para o entraineur Paulo Rosa só estarão nesta capital em principios de abril vindouro.

Quatro potros paranaenses que vão ser embarcados para esta capital

O sr. Paulo Dietzsch, filho do sr. Carlos Dietzsch embarcará no proximo dia 14 em Curityba com destino a esta capital, trazendo quatro potros de dois annos, nascidos no Haras Vista Alegre, que aqui ficarão aos cuidados do entraineur Oswaldo Feijó, que já tem reservados os boxes necessarios.

O transporte dos pensionistas do Stud Caçador

Em um navio que parte hoje para Porto Alegre seguem seis boxes destinados ao transporte de egual numero de cavallos do Stud Caçador, daquella cidade, que, como já informámos, se transfere para esta capital. Com esses cavallos, que embarcarão ali no dia 14 do corrente, virá o entraineur Arthur Fernandes.

ASSOCIAÇÃO DE CHRONISTAS DESPORTIVOS DO RIO DE JANEIRO

Concurso de palpites

Com o resultado da corrida realizada ante-hontem, ficou sendo a seguinte a collocação dos concorrentes inscriptos no concurso mensal do corrente mez:

1	A. Cardoso Machado	6—11
2	Celio de Barros	5—9
3	Francisco de Paulo	5—8
4	Acrisio M. Corrêa	5—8
5	N. de Carvalho	4—8
6	Carlos de Carvalho	5—7
7	M. C. Martins	4—7
8	José Fonseca	4—7
9	F. Prado	4—7
10	J. Figueiredo	3—7
11	Walter Villela	4—6
12	Iberê Goulart	4—6
13	Raul Gonçalves	4—6
14	Oscar Medeiros	4—6
15	Corrêa Locks	4—6
16	Abelardo Alves	3—6
17	Mario Cunha	4—5
18	P. do Carvalho	4—5
19	Renato Luiz	3—5
20	Celio Machado	3—5
21	A. Schimidt	4—4
22	A. Nunes Machado	3—4
23	Octavio Ribeiro	3—3
24	Newton Alonso	3—3
25	A. Machado Filho	3—3
26	Wladimir Santos	2—3

PONS GANHOU EM S. PAULO O GRANDE PREMIO JOCKEY-CLUB

A distancia foi coberta em 217 2|5 segundos, em pista boa

São Paulo, 4 (A. B.) — O Jockey-Club realizou hoje mais uma corrida, cujos resultados foram os seguintes:

Premio Progredior — 3:000$000 — 1.609 metros — Venceram: Bardou (R. Freitas); Tocaia (S. Godoy); Maimoni (A. Arthur). Poules: simples, 57$200; 61$600. Placés: 1º, 16$000; 2º, 16$800. Tempo, 108 segundos. Movimento do pareo: 12:834$000.

Premio Extra — 3:500$000 — 1.609 metros — Venceram: Fruta do Matto (S. Gutierrez); Juca Tigre (A. Molina); Alpina (Th. Baptista). Poules: simples, 103$400; dupla, 65$700. Placés: 1º, 29$400; 2º, 30$600. Tempo, 107 2|5 segundos. Movimento do pareo, 21:572$000.

Premio Experiencia — 3:000$000 — 1.609 metros — Venceram: Emburana (Th. Baptista); Good Bye (A. Molina); Sans Reproche (S. Gutierrez). Poules: simples, 32$300; dupla, 29$100. Placés: 1º, 17$000; 2º, 16$400. Tempo, 108 1|5 segundos. Movimento do pareo, 35:628$000.

Premio Hippodromo Paulistano — 3:500$000 — 1.700 metros — Venceram: Thompson (J. Salfate); Gallipoli (R. Freitas); Visconde (A. Pinto). Poules: simples, 18$200; dupla, 22$700. Tempo, 113 segundos. Movimento do pareo, 31:010$000.

Premio Combinação — 3:500$ — 1.800 metros — Venceram: Le Grand Condé (R. Freitas); Harnaci (J. Salfate); Bliac (G. Gremo). Poules: simples, 19$300; dupla, 32$400. Tempo, 130 segundos. Movimento do pareo, 34:956$000.

Premio Mixto — 3:500$000 — 1.800 metros — Venceram: Hiro (O. Mendes); Florentina (J. Salfate); Foscarina (M. Perez). Poules: simples, 23$800; dupla, 25$500. Tempo, 120 1|5 segundos. Movimento do pareo, 38:040$000.

Grande premio Jockey-Club — 20:000$000 — 3.200 metros — Venceram: Pons (J. Salfate); Royal Car (R. Freitas); Kaol (A. Molina). Poules: simples, 16$800; dupla, 16$900. Tempo, 217 2|5 segundos. Movimento do pareo, 53:578$000.

Premio Excelsior — 3:500$000 — 1.609 metros — Venceram: Bush Fire (R. Freitas); Salamiro (O. Mendes); Calcutta (A. Molina). Poules: simples, 15$900; dupla, 39$700. Placés: 1º, 26$000; 2º, 14$400. Tempo, 108 2|5 segundos. Movimento do pareo, ... 44:386$000.

Movimento das apostas, ... 372:004$000. Pista, optima.

NA CAPITAL ARGENTINA

O classico Oldman foi ganho por um filho de Oquendo

Buenos Aires, 3 (A. A.) — Realizou-se hoje, no Hippodromo Argentino, mais uma corrida da actual temporada, cujo resultado foi o seguinte:

Premio Pons — (Para aprendizes) — 2.000 metros — 5.000, 1.250 e 750 pesos — Em 1º, Alado (Batista); em 2º, El Vasco; em 3º, Zorro. Tempo, 126 1|5 segundos.

Premio Vigoroso — 1.700 metros — 5.000, 1.250 e 750 pesos — Em 1º, Gringo (Menini); em 2º, Chimpay; em 3º, Vivillo. Tempo, 104 1|5 segundos.

Premio Facon Chico — 1.000 metros — 5.000, 1.250 e 750 pesos — Em 1º, Sapienza (Leguizamo); em 2º, Zalda; em 3º, La Bandera. Tempo, 60 2|5 segundos.

Premio El Hereford — 1.000 metros — 5.000, 1.250 e 750 pesos — Em 1º, Panache Royal (Canal); em 2º, Carlon; em 3º, Sabor. Tempo, 60 2|5 segundos.

Premio Capote — 1.100 metros — 5.000, 1.250 e 750 pesos — Em 1º, Boarara (Orduña); em 2º, Catamarguena; em 3º, Mineola. Tempo, 65 4|5 segundos.

Premio Oldman (Prova classica para todo cavallo de 3 annos que não tenha ganho mais de 50.000 pesos) — 1.800 metros — 10.000, 2.000 e 1.000 pesos — Em 1º, Estadista, masculino, alazão, por Oquendo e Estagirita, da Coudelaria La Zulemita, montado por J. Solá; em 2º, Tornasol; em 3º, Cienfuegos. Tempo, 111 segundos.

Premio Rayo Verde — 2.300 metros — 5.500, 1.375 e 825 pesos — Em 1º, Aveiro (Acosta); em 2º, Stutino; em 3º, Embestidor. Tempo, 137 segundos.

Premio Sicuani — 1.600 metros — 6.000, 1.500 e 900 pesos — Em 1º, Furriel (Antimez); em 2º, Amigaso; em 3º, Montenegro. Tempo, 97 segundos.

Premio Firenze — 3.000 metros — 6.000, 1.500 e 900 pesos — Em 1º, Volabler (Gutierrez); em 2º, Adulon; em 3º, Nelson. Tempo, 190 1|5 segundos.

O movimento da casa das apostas attingiu a somma de 2.781.692 pesos, ou sejam, approximadamente, em moeda brasileira ...... 9.700:000$000.

NA CAPITAL URUGUAYA

Onil consegue ganhar mais uma corrida classica

Montevidéo, 3 (A. A.) — O grande premio Pastor Victoria, na distancia de 2.000 metros, corrido hoje no Hippodromo de Maroñas, foi ganho pelo cavallo Onil, seguido de Amstel e Sprinter. A distancia foi coberta em 121 3|5 segundos.

Qual o mais completo aviador brasileiro ?

Approxima-se do seu termo, o plebiscito do "Correio da Manhã" — Um valioso premio ao vencedor

Capitão Cicero Mafra Magalhães, da Aviação Militar

Chegamos no ultimo mez do plebiscito por nós instituido para apurar qual o mais completo aviador brasileiro e, por uma pequena estatistica que fizemos, chegamos a conclusão de que já enviaram para os diversos aviadores 164.677 votos, assim descriminados: 24.704 em dezembro, 66.681 em janeiro e 73.677 em fevereiro ultimo.

Não exageramos em calcular em 300.000 o numero de votos em poder dos diversos adeptos dos aviadores nacionaes e que os estão reservando para o ultimo dia do concurso, que chegará ao seu termo movimentando um numero de suffragios assás consideravel.

Ao vencedor do concurso, que deve sair dentre os quatro mais votados actualmente, caberá como premio, uma rica e artistica medalha de ouro e esmalte, cravejada de brilhantes, obra da Joalheria Ernani Figueira & Cia., estabelecida á rua dos Ourives, 13, onde se encontra exposto o lindo premio.

AS CONDIÇÕES DO CONCURSO

I — Vencerá o concurso quem no final da apuração obtiver maior numero de votos.

II — Podem ser votados todos os aviadores brasileiros, militares ou civis.

III — Cada votante poderá mandar quantos votos queira, desde que preencha com perfeita clareza o coupon que publicamos diariamente.

IV — O "Correio da Manhã" não vende coupons avulsos e só serão apurados os que sejam recortados da propria folha.

V — Não serão apurados os votos que não sejam para aviadores.

VI — Os votos devem ser collocados pessoalmente na urna, que para esse fim existe, na redacção do "Correio da Manhã".

VII — A votação do interior deve ser endereçada: Concurso dos Aviadores — "Correio da Manhã" — Largo da Carioca numero 13. — Rio de Janeiro.

VIII — O voto para ser apurado deve vir no coupon inteiro isto é, acompanhado do "clichê" da medalha.

Os votantes não devem cortar o coupon.

IX — A apuração do concurso será publica, diariamente, em nossa redacção, começando ás 4,30 horas da tarde, excepto aos sabbados, em que será iniciada ás 2 horas. Os votos que chegarem depois dessa hora, serão apurados no dia seguinte.

X — O concurso será encerrado, impreterivelmente, em 31 de março vindouro, sendo a apuração final feita no dia immediato e o resultado publicado em nossa edição de 2 de abril.

APURAÇÃO DE HONTEM

		Votos
DANTE DE MATTOS	Militar	30.682
AROLDO BORGES LEITÃO .	Militar	26.535
Rodolpho Prates	militar	14.260
Flavio Sanctos	militar	13.715
Carlos S. C. Chevalier	militar	9.398
Marcos Villela Junior	militar	7.006
Arthur Cunha	militar	6.433
Armando de Mello Meziat	militar	5.000
José Augusto do Paiva Meira	militar	5.315
Fernando Muniz Freire Filho	militar	5.000
Ribeiro de Barros	civil	4.738
Sylvio Canizares Veiga	civil	3.752
Francisco Oliveira Borges	militar	2.860
Antonio Schorst	militar	2.561
Alvaro Hecksher	militar	1.817
Loyola Daher	militar	1.661
Senhorita Anesia Pinheiro Machado	civil	1.566
Protogenes Guimarães	militar	1.397
Newton Braga	militar	1.194
Eduardo Gomes	militar	1.012
Santos Dumont	civil	900
Virginius de Lamare	militar	818
Epaminondas dos Santos	militar	747
Henrique Dyott Fontenelle	militar	734
Fileto Santos	militar	723
Reynaldo Gonçalves	civil	715
Marcio Souza e Mello	militar	664
Ignacio N. Effendi	civil	659
Amilcar Pederneiras	militar	642
Djalma Petit	militar	600
Cicero M. Magalhães	militar	596
Armando Ararigboia	militar	559
Antonio José Fernandes	militar	535
Odemiro Araujo	militar	520

O coupon do concurso vae publicado no alto da 2ª pagina.

NOTA — Só aos domingos publicaremos a relação geral dos aviadores votados.

CENTRAL DO BRASIL

A estação D. Pedro II forneceu hontem por conta dos diversos ministerios e outras repartições publicas, 32 passagens, na importancia total de ... 1:920$800.

— Foi terminado o serviço de reconstrucção da ponte de Itá, no ramal de Santa Cruz.

Os trens poderão dessa forma passar livremente em todo o trecho do ramal.

— Foi o seguinte o movimento das estações radio-telegraphicas da Central do Brasil durante o mez de fevereiro proximo passado, radiogrammas transmittidos: 3.861 com 127.778 palavras e recebidos, 4.437 com 148.485 palavras, produzindo uma renda na importancia de 41:224$900.

— Devem comparecer ao gabinete do sub-director da 2ª divisão, o senhor José Egydio de Moura e Aurora Marino de Carvalho.

— Estão sendo chamados ao gabinete do official do trafego, os senhores Luiz Alexandre do Amparo, Felix de Oliveira Marques, Joaquim Sobral Filho, Ernani Nunes de Simas, Americo Silveira da Silva e Augusto Nunes da Fonseca.

— Compareça á chefia do movimento o sr. Gabriel Soares de Oliveira.

— Despachos da directoria da Estrada de Ferro Central do Brasil, em 4 de março de 1929:

Manoel Gonçalves do Rego, pedindo pagamento: Compareça á secretaria; Maria Rachylla Carneiro Lavoura, pedindo passe: Concedo com 50 % de abatimento; Philomeno Ribeiro dos Santos, reclamando a importancia de 128$000: Dirija-se, querendo, á Recebedoria do Districto Federal. Simon Guadelman, reclamando a importancia de 2:394$000: Pague-se por conta da Estrada a quantia de 2:394$000; Geronimo Lopez Galvez, reclamando a importancia de 1:000$000: Reduzida para 315$000, pague-se esta reclamação, corrido a despeza por conta da Estrada; Magalhães Figueira & Cia., reclamando a importancia de 1:630$000: Pague-se por conta da Estrada a quantia de 1:630$000; Portugal & Companhia, reclamando a importancia de 116$000: Indeferido, tendo em vista o parecer da 2ª divisão; Silva Gomes & Cia., reclamando a importancia de 178$030: Pague-se a quantia de 178$000, correndo a despeza por conta do empregado infra indicado; Alves Azevedo & Cia., reclamando a importancia de 45$000: Indeferido, tendo em vista o parecer da 2ª divisão; Brazilian Hydro Electric Cia. Ltda., reclamando a importancia de 823$560: Indeferido, tendo em vista o art. 89, letra f, do regulamento de transporte; Companhia de Seguros Integridade, reclamando a importancia de 452$300: Reduzida para 441$100, pague-se esta reclamação, correndo a despeza por conta do empregado infra indicado; Antonio Pinto Coelho, reclamando a importancia de 72$000: Pague-se a quantia de 72$000, correndo a despeza por conta dos empregados infra indicados; Companhia Alliança da Bahia, reclamando a importancia de .... 314$500: Indeferido, tendo em vista o parecer da 2ª divisão; Sociedade Commercial Metallurgica S. A., reclamando a importancia de 306$100; Restitua-se a quantia de 314$100, conforme parecer da Contadoria; Accacio Rodrigues Lopes, pedindo relevação de punição: Indeferido, tendo em vista as informações; Fidelis José Marques Correia, pedindo certidão: Archive-se, visto já haver fallecido o requerente; Geraldo Alves Filho, pedindo licença para construir: deferido, nos termos do parecer da 5ª divisão; Joaquim José Barrozo, pedindo transferencia: deferido, como extranumerario; Carmelia Generoso, Alfredo Dolabella Portella, pedindo certidão: certifique-se; Vicente de Paula Garcia, pedindo readmissão: Indeferido; Zozimo do Valle Pereira, pedindo pagamento: Indeferido; Albertina Mello Figueiredo Rocha, pedindo baixa de fiança: Aguarde a conclusão do praso regulamentar.

Na Instrucção Publica

Portarias hontem assignadas pelo director:

Designando a directora de escola Heleonora Solposta para reger a 6ª mixta do 2º districto, a adj. de 1ª classe Geny Lopes Vieira para ter exercicio na 2ª mixta do 24º districto.

Transferindo adjuntas, para o 2º districto:

Para a 2ª escola mixta, Alda Guacyaba Surerus.

Para o 3º districto — Para a 1ª mixta, Gilda Buacyaba Gomes.

Para o 5º districto — Para a 3ª mixta, Nair Ramos de Almeida.

Para a 4ª mixta, Almerinda Naylor Valdetaro.

Para o 6º districto — Para a 7ª mixta, Andréa Fontes Peixoto.

Para o 7º districto — Para a 1ª mixta, Adalgisa Alves Bandeira de Mello.

Para o 8º districto — Para a 7ª mixta, Dagmar Cardoso Guerreiro, Maria Noemi de souza; para a 8ª mixta, Isaura Soledade Pinto Loureiro, Margarida Rockert.

No 9º districto — Para a 1ª mixta: Candida de Lima Santa Anna, Bertha Helena Queiroz da Costa, Gulomar Helena da Fonseca, Elisa Alves de Amorim.

Para a 2ª mixta — Malvina Senra Guimarães, Donatilla de Albuquerque.

Para a 3ª mixta — Edasina de Souza; para a 4ª mixta, Maria da Conceição Pereira de Carvalho; para a 5ª mixta, Rachel de Vasconcellos Carnaúba; para a 6ª mixta, Edelvira Euphrosina da Silva, Isabel Alves Pereira da Silva.

Para o 10º districto — Para a 1ª mixta: Maria Edith Cavalcante Guimarães; para a 2ª mixta, Felismina Maia Pacheco; para a 5ª mixta, Vera Ferreira da Silva Paranhos e Maria Augusta da Rocha Blon.

Para o 11º districto — Para a 6ª mixta, Aracy dos Santos Cabral.

Para o 14º districto — Para a 4ª, Paulilia Pinto Pardellas.

Para o 15º districto — Para a 5ª mixta, Carmen da Matta Nogueira e Irene da Matta Nogueira.

Para o 7º districto — Para a 7ª mixta, Esther Rebello.

Para o 12º districto — Para a 1ª mixta, Carolina da Silva Carvalho.

Para o 4º districto — Para a 7ª mixta, Elza Borgerth Ferreira de Assis.

Para o 8º districto — Para a 1ª mixta, Domingos de Lucca Langenito, Laura Arruda Conceição, Ermelinda de Carvalho Ramos; para a 2ª mixta, Regina Nunes da Costa Barbosa; para a 9ª mixta, Lydia B. Albuquerque Lima.

Para o Jardim de Infancia Campos Salles, Adelaide Martins Simões.

Requerimentos despachados pelo director:

Aurora Fouté Bandeira de Mello e Maria de Lourdes Antunes Leite.

Exigencias da 1ª secção — Sylvia Pedrosa Neves — Reconheça a firma do tabellião local em notario do Districto Federal.

Da 2ª secção — Francisco Camanho — Compareça a esta secção, para esclarecimentos.

Da 3ª secção — Arnaldo Pinto de Andrade, Ernani Reis, Edgard Pereira Braga — Retirem os documentos.

Anais Piquet Dinest e Adalgisa Alves Bandeira de Mello — Compareçam para esclarecimentos.

Atropelados na Praia de — Botafogo —

No Posto Central de Assistencia foram pensados, na madrugada de hontem, o artista Salvador Paoli, de 38 annos, brasileiro e morador á rua do Rezende n. 50, e Antonio da Costa Vianna, de 33 annos, casado, brasileiro e residente no Hotel Vera Cruz, á rua Pedro I n. 35.

Ambos apresentavam contusões e escoriações generalizadas e retiraram-se, mais tarde, visto não serem graves os ferimentos soffridos.

Victima de um auto, o menor está grave no hospital

Depois de convenientemente pensado no Posto Central de Assistencia, foi internado no Hospital do Prompto Soccorro, visto ter sido reputado grave o seu estado, o menor Lugilio, de 12 annos de edade, branco, filho de Seraphim Ribeiro de Almeida e residente á rua Emilia Guimarães numero 16.

O infeliz menino quando passava pela avenida Salvador de Sá, foi apanhado por um auto cujo numero ninguem logrou notar, padecendo fractura da perna esquerda, além de escoriações pelo corpo.

O vehiculo, que descia a avenida em grande velocidade, logrou fugir á acção da policia, tendo sido a victima recolhida no local por uma das ambulancias da quelle Posto.

Anavalhada por um soldado do Exercito

No prostibulo da rua Carmo Netto n. 139, um soldado do Exercito anavalhou a nacional America Maria dos Santos, de 23 annos e alli domiciliada.

O criminoso desappareceu, em seguida, tendo sido a victima pensada no Posto Central de Assistencia.

Ingeriu permanganato e foi soccorrida na delegacia

Na delegacia de policia do 9º districto foi soccorrida, pela Assistencia Municipal, Estella da Costa Oliveira, residente á rua Julio do Carmo numero 201.

Estella, com a intenção de morrer, havia ingerido uma porção de permanganato.

Atropelado no Flamengo

Na praia do Flamengo, foi atropelado por um automovel, recebendo contusões e escoriações generalizadas, o menor Jair, de 3 annos de edade, filho de Manoel de Almeida e Silva e morador á rua do Cattete n. 42.

Convenientemente pensado no Posto Central de Assistencia, o pequeno foi em seguida levado para a residencia dos paes, onde ficou em tratamento.

"AUTOMOVEL-CLUB"

Está circulando o n. 47, da revista "Automovel-Club", orgão official do Automovel Club do Brasil, correspondente ao mez de fevereiro.

O presente numero traz copioso texto sobre automobilismo, rodovia e turismo, que despertam o interesse de seus innumeros leitores.

NA PREFEITURA

Foi exonerada, a pedido, a professora adjunta Edith Mendes Pereira.

— Foram hontem expedidos os seguintes titulos de effectividade: de mestre, da Directoria de obras, ao cidadão Alfredo Serio de Sant'Anna; e de motorista, da Directoria de Arborização, ao cidadão Custodio Felix Monteiro Filho.

— Para tratamento de saude, foram concedidas licenças, a um anno, sem vencimentos, á professora adjunta Lelia Tinoco Seidl e de seis mezes, á professora adjunta Bellarmina de Paula Marinho Peres.

Nos theatros

PRIMEIRAS

"Braço, é braço", no São José

O theatro S. José reformou, hontem, o seu cartaz para que a companhia que alli trabalha representasse o original de Miguel Santos, "Braço é Braço". O autor é dos que sabem armar as scenas e encontrar os desfechos; tem grande bagagem e está acostumado aos applausos do publico, tanto quanto para satisfazel-o. Em "Braço e Braço" vê-se que entrou em dose maior o desejo de fazer a platéa rir, prestando-lhe o piedoso serviço de permittir que ella se esqueça das vicissitudes da vida.

A peça tem um desempenho animado, muito vivo. A' Lia Binatti cabe um papel interessante que ella faz com muita graça; Manoelino Teixeira, Durães, Stuart, Augusta Guimarães, Margarida de Oliveira empregam todos os esforços para que o agrado seja absoluto e é de justiça assignalar que o conseguem.

"Braço é Braço", foi ensaiada por Eduardo Vieira, o que indica que está optimamente marcada.

CARTAZ DO DIA

CARLOS GOMES — "Dorinha, é da fuzarca".
GLORIA — "Papae é gigolô".
IRIS — "O mundo sortivo".
RECREIO — "Miss Brasil".
S. JOSÉ — "Braço é braço".
TRIANON — "Pobre Lucas".

NOTAS & NOTICIAS

A COMPANHIA LYRICA ITALIANA ESTRÉA COM A "AIDA" — Foi afinal escolhida a opera com que estréa sexta-feira, no theatro Lyrico, a Grande Companhia Lyrica Italiana do Municipal de São Paulo. E' a "Aida", a obra immortal de Verdi, com que se apresentam ao nosso publico os elencos lyricos que, pela excellencia dos artistas seus componentes, não temem, antes desejam o confronto. Hesitava a direcção entre muitas operas cantadas com real e ruidoso successo, em São Paulo e em Curityba, quando um pedido da mocidade das escolas a decidiu. Manifestaram os estudantes o desejo de que a estréa se fizesse com a "Aida" — e vão ser attendidos, porquanto essa opera é um dos melhores exitos da excellente troupe.

O barytono Cavallieri Carlo

A assignatura para dez recitas, a preço abaixo dos normaes, continúa aberta na bilheteria do Lyrico devendo encerrar-se amanhã ás 5 horas da tarde. Ahi fica o aviso aos retardatarios.

O PROGRAMMA DO S. JOSÉ FOI RECEBIDO COM ENTHUSIASMO PELO PUBLICO — E nem podia ser de outra maneira, levando-se em conta o que representa como coefficiente de arte e bom gosto o programma que o S. José está apresentando desde hontem. Tão intenso e eloquente foi o agrado despertado no publico que a sala de espectaculos do São José foi pequena para conter todos quantos desejaram ver "Sally de meus sonhos", o super-film da Fox com Madge Bellamy e Louise Dresser e "Chu-Chin-Chow", producção pittoresca distribuida pela United, com Betty Blythe e Herbert Langley.

O film principal do programma, "Sally de meus sonhos", agrada em cheio pelo thema encantador que explora tal é a historia dessa pequena artista dos palcos da Broadway que desperta o mais intenso amor no coração de um joven compositor, para logo ter que contrariar aquelle desejo de felicidade pelas ambições de uma mãe vaidosa e prompta a sacrificar os sonhos da juventude aos caprichos de sua séde de fama. Madge Bellamy, Louise Dresser e Barry Norton conduzem-se brilhantemente nos seus papeis e por tudo isto "Sally de meus sonhos", é um film incomparavel.

No palco, vimos hontem "Braço é braço", burleta inédita de Miguel Santos que a Companhia Brasileira de Theatro Comico "deu em première" sob unanimes applausos.

UMA REVISTA QUE VAE SER UM DESLUMBRAMENTO — Corre intenso, no Theatro Recreio, todo o trabalho que diz respeito a ensaios e formidavel montagem da nova super-revista "Manda quem póde", da lavra do festejado escriptor Antonio Quintiliano, com partitura dos inspirados e populares compositores Julio Cristobal e Sá Pereira. Com esta original, que se divide em 2 actos e 35 quadros e cujas primeiras representações já se annunciam para a proxima quinta-feira, 7 do corrente, decidiu a empreza Neves iniciar um periodo de montagens sumptuosas, fazendo, assim, mais estreita a alliança entre os espectaculos que deslumbram a vista e os que pelo espirito e alegria de suas scenas, em quadros e cortinas, têm assegurado o exito absoluto da gargalhada irresistivel e prolongada.

"Manda quem póde" vae ter, pois, a primeira desta nova quadra de enormes dispendios para a firma A. Neves & Cia., mas, ao mesmo tempo, dando justas compensações a estes intelligentes emprezarios, abrirá uma nova e ampla opportunidade a que, mais se eleve e engrandeça, em nossa terra, este apreciadissimo genero de theatro pelo qual o publico carioca tem a sua mais accentuada predilecção, mormente, como no caso em apreço, nada lhe falta de requisitos capazes de satisfazerem o espectador mais exigente.

"Manda quem póde", além de sua nunca vista montagem e encenação contará, é preciso dizer, com os melhores elementos de revista que possuimos, sem falar em tres novas estréas, em trabalhos differentes, mas todos do mais completo agrado do espectador.

Todos, assim, terão as suas vistas voltadas para a proxima "première" desta nova super-revista, escolhida para substituta da inolvidavel "Miss Brasil", que está fazendo as suas despedidas do cartaz.

O POBRE LUCAS, NO TRIANON — Procopio acha o meio theatral de transmudar-se em multiplas apparencias humanas. E' o actor que de mais difficil se torna ser: na imagem physionomica e movel dos caracteres. Hontem, o "Senador Fradique", da comedia "Que culpa tenho eu de ser bonito", hoje e nesse momento, "Pobre Lucas". Aquelle, velho, elegante e cheio de pormenores onde a pesquisa psycologica não se deixa errar na minucia de um gesto nem na inflexão particular de uma palavra. Esse, maltrapilho, irrequieto de mimica, mixto de sagacidade e ridiculo, attesta, sobre maneira, a facilidade de Procopio em collocar na sua imaginação o numero excessivo dos ridiculos humanisados ou ridicularisados no palco. Por isso e por tudo mais, "Pobre Lucas", inteiramente victorioso, faz a platéa rir desabaladamente.

A COMPANHIA ZIG ZAG NO CINE THEATRO VILLA IZABEL — Estréa hoje no Cine Theatro Villa Isabel, onde vae realizar curta série de espectaculos, a Companhia Zig-Zag, que tem á frente o popular comico Pinto Filho. A apresentação é com a "revuette" de successo de Cardoso de Menezes — "Commigo não, violão" cujos principaes papeis estão confiados a Edith Falcão, Palmyra Silva, João Martins e Arnaldo Coutinho, Mariska, com o seu lindo grupo de "girls", da nota galante a "Commigo não, violão".

O CARTAZ DO CARLOS GOMES — Está definitivamente radicada na grande sympathia e no desvanecedor apreço da platéa carioca a nova peça do feliz escriptor brasileiro Gastão Tojeiro — "A Dorinha é da Fuzarca", que, no Theatro Carlos Gomes, serviu para apresentação da novel Companhia Alda Garrido, a rainha do theatro, noviciado este que não poderia ter sido mais promissor nem mais brilhante.

São alvos de tecstemunhos deste successo a formidavel concorrencia, que o Carlos Gomes tem tido, com suas lotações completamente esgotadas, os calorosos applausos com que têm sido premiadas as representações, os amplos e unanimes louvores da critica, não só ao novo original como tambem aos seus interpretes.

MAIS UM SUCCESSO, NO IRIS — Está, desde hontem, em scena no Iris, a popularissima casa de diversões da rua da Carioca, a burleta "A sobrinha do Amadeu", original de uma escriptora cheia de intelligencia e observação que se occulta sob o pseudonymo André Rolando. A burleta é esplendidamente representada pela companhia dirigida por Lyson Gaster e Juvenal Fontes.

CASA DOS ARTISTAS — Reune-se hoje, depois dos espectaculos, o conselho deliberativo dessa benemerita instituição para dar posse á nova directoria e commissões de contas e syndicancia, que estão assim constituidas, directoria — Procopio Ferreira, presidente — Mario Nunes, vice-presidente — Victor Drumond, secretario — Oswaldo Novaes, thesoureiro — Abel Péra, procurador — commissão de contas — Antonio Sampaio, Ary Nogueira e Celestino Silva — commissão de syndicancia — Arnaldo Coutinho, Gervasio Guimarães e Zamballi Tamberlyck.

"FESTA DO IMPROVISO" — AMANHÃ NO THEATRO LYRICO — Realiza-se amanhã, ás 21 horas, no Lyrico, uma festa de finalidade original e programma attrahente. Trata-se do "Festa do Improviso", com a seguinte organização:

1ª parte — André Dumanoir, humorista e poeta francez, Pexinguinha, flautista brasileiro, Hilda Ribeiro, folklorista brasileira, Benicio Barbosa, cantor regional patricio, The Genelty, sapateiador americano, Yate-Yara, bailarinos nacionaes, Chico Netto, bandolinista, Oswaldo Lopes, professor de violão, Alfredo Alcantara, pandeiro-malabar, Arlette & Dagoberto, duo internacional.

2ª parte — Acto regional, acompanhado a violão, e concerto pela grande orchestra Brunswick do Brasil" sob a direcção do maestro J. Thomas.

3ª parte — Desafio de Improviso, pelos artistas, De Chocolat, brasileiro, e Augusto Albuquerque, portuguez. Para decidir entre esses artistas repentistas do verso humoristico qual o "Rei do Improviso", e a quem caberá uma cigarreira e accendedor automatico, em ouro e esmalte, offerta da Joalheria Cardoso, um relogio de ouro "Vulcain" uma medalha de ouro offerecida pelo artista Alfredo Albuquerque e a quantia de contos de réis, depositada pelo autor do repto, De Chocolat, foi organizado um jury composto pelos poetas Belmiro Braga e Murillo Araujo, e pelo jornalista Simões Coelho.

O PROGRAMMA DO CENTRAL — Mais um optimo programma de palco apresenta hoje o Central, apresentando Alfredo Genelty, extraordinario sapateador excentrico; Los Bertoni, magnificos bailarinos internacionaes; Alto a Partner, o homem que desafia a vertigem das alturas; Crommin Bros, os inimitaveis boxistas em patins; The Albertos, em sensacionaes trabalhos sobre varas; Lucinda Torre, a deliciosa coupletista e bailarina sevilhana e Poch, o são que espanta a platéa pela habilidade e intelligencia com que executa sobre a scena os mais difficeis trabalhos.

Na téla, o Central exhibe um lindo film da First National, "Frente á frente", com a interpretação de Mary Astor, Lloyd Hughes e Louise Fazenda.

INAUGURAÇÃO DA TEMPORADA LYRICA DE 1929 — As previsões, em relação ao brilho da temporada de opera a iniciar-se no dia 8, no Theatro Lyrico, não foram exageradas. A Grande Companhia Lyrica Italiana, especialmente organizada na Italia pelo Centro Musical de São Paulo cantará, todas as noites, as operas do seu bello e extenso repertorio para platéas inteiramente cheias, e como só applausos tem colhido em São Paulo e Curityba, é de prever o enthusiasmo que aqui despertará. O numero de assignaturas de frisas, camarotes, poltronas e varandas, tomado até hoje, é avultado, parecendo que todos os apreciadores do bel canto querem garantir localidades, evitando atropelos e aborrecimentos da ultima hora, tanto mais que o preço de assignatura é de dez mil réis a poltrona — o de espectaculo avulso, de doze mil réis.

A estréa será sexta-feira proxima em espectaculo festivo, commemorativo do anniversario da inauguração do eixo da Avenida Rio Branco, havendo frisas reservadas para as altas autoridades do municipio e para os membros da commissão constructora da bella via publica.

A assignatura está prestes a se encerrar. Ahi fica o aviso aos retardatarios.

S. B. A. T. — Realizando hoje, primeira terça-feira do mez de março, a reunião conjuncta da directoria e conselho deliberativo da Sociedade Brasileira de Autores Theatraes, o presidente solicita o comparecimento de todos os directores e conselheiros, ás 4 1|2 horas.

FOI CONCEDIDO O SURSIS

O juiz da 3ª vara criminal, concedeu, hontem, sursis, ao accusado Antonio Alves de Souza, que foi condemnado á pena de 8 mezes de prisão, por ter praticado o crime previsto no artigo 36 do Codigo Penal.

CONTRA a CASPA e CALVICIE
JUVENTUDE ALEXANDRE
EMBELLEZA OS CABELLOS
(4379)

COM A AGENCIA DA PREFEITURA DO ANDARAHY

Uma queixa contra o guarda 115

O sr. Demetrio Lage, residente á rua Duvivier n. 64, em Copacabana, declarou-nos hontem, que, indo tratar de assumpto relativo ao predio da rua Justiniano Rocha, esquina de Boulevard 28 de Setembro, o guarda municipal da agencia do Andarahy n. 115, tratou com grosseria sua progenitora e outra senhora que se encontravam sós, em casa.

Adeantou-nos o mesmo senhor que o referido guarda fazia uma exigencia que não podia ser attendida pelas pessoas asperamente por elle tratadas.

Não conseguiu habeas-corpus

O juiz da 5ª vara criminal, julgou prejudicado, hontem, o "habeas-corpus", em que Adelino José Nazario, allega prisão illegal por parte do 4º delegado auxiliar.

SEM FIO

UM COMMUNICADO DA SECRETARIA DA LIGA DAS NAÇÕES

A' secretaria da Sociedade das Nações, por intermedio da Agencia Americana, leva ao conhecimento dos amadores de radiotelegraphia que nos dias 12, 19 e 26 de março corrente, das 7 ás 8 horas da noite (22-23 Gmt.), serão feitos por aquella secretaria, ensaios de radiodiffusão em francez, inglez e hespanhol, por meio da estação hollandeza de Kootwijk (P C L L), em onda de 38,8 metros, e solicita seja informada, por obsequio a "Secção de Informações da Sociedade das Nações" — Genebra, Suissa, das condições em que foram recebidas essas emissões.

AS IRRADIAÇÕES DE HOJE

Radio Club
(Onda de 310 metros)

Da 1 ás 1,10 — Boletim commercial e noticioso.

Dé 1,10 ás 2 horas — Programma de discos.

Das 4 ás 5 horas — Programma de discos variados.

Das 5 ás 5,10 — Boletim commercial e noticioso.

Das 7 ás 8,30 — Concerto da orchestra do Hotel Avenida sob a direcção do professor Alcides Bonomine — Notas de interesse geral e discos variados nos intervallos.

Das 8,30 ás 8,55 — Programma especial de discos.

Das 8,55 ás 9,05 — Intervallo para recepção dos signaes horarios.

Das 9,05 em deante — Concerto vocal e instrumental do studio do Radio Club do Brasil, com o concurso da soprano Lydia Hime, das pianistas menina Maria Lecticia, Raymunda Vianna, Edith Gomes, Maria de Lourdes, discipulas do professor Hernani Bastos, do baixo João Athos e da orchestra do Radio Club do Brasil sob a direcção do professor Alphons Ungerer. O programma deste concerto ficou organizado da seguinte fórma:

1ª parte — 1) Chubert: Impromptu — Lá bemol — Menina Maria Lecticia, discipula do professor Hernani Bastos. 2) Reisinger: Ouverture Moinhos da rocha — Pela orchestra do Radio Club. 3) Gounod: Trecho da opera "Romeu e Julieta" — Pela soprano Lydia Hime. 4) a) Chopin: Estudo; b) Beethoven: 32 variações — Maria de Lourdes Fróes Tavares, discipula do professor Hernani Bastos. 5) Canto pelo baixo João Athos. 6) Leoncavallo: Serenata — Pela soprano Lydia Hime. 7) Beethoven: Andante da V Symphonia — Pela orchestra do Radio Club do Brasil. 8) Canto pelo baixo João Athos. 9) A. Costa: Elegie — Edith Gomes, discipula do professor Hernani Bastos. 10) Mendelsshon: Barcarolla veneziana — Pela soprano senhorita Lydia Hime. 11) Bizet: Trecho da opera Pescadores de perolas — Pela orchestra. 12) Canto pelo baixo João Athos. 13) Raff: La fileuse — Raymunda Vianna discipula do professor Hernani Bastos. 14) Drigo: Serenata — Pela orchestra do Radio Club do Brasil. 15) Messager: Chant d'amour — Pela soprano Lydia Hime. 16) Canto pelo baixo João Athos. 17) Luigine: Ballado egypcio — Pela orchestra do Radio Club do Brasil.

Radio Sociedade
(Onda de 400 metros)

A's 12 horas — Hora certa — Jornal do Meio-Dia — Supplemento musical até 1 hora.

A's 5 horas — Hora certa — Jornal da tarde — Supplemento musical.

A's 5,45 — Quarto de hora infantil pela senhorita Stella Velloso.

A's 6 horas — Informações commerciaes especialmente para o interior do paiz.

A's 6,50 — Transmissão em radiotelegraphia do programma a ser executado amanhã no studio da Radio Sociedade do Rio de Janeiro.

A's 7 horas — Hora certa — Jornal da Noite — Supplemento musical — Discos variados.

A's 7,30 — Programma especial de discos.

A's 8 horas — Programma especial de discos.

A's 8,30 — Programma especial de discos.

A's 9,15 — Ephemerides Brasileiras do Barão do Rio Branco. Notas de sciencia, arte e literatura. Lição de inglez pelo prof. Luiz Eugenio de Moraes Costa. Concerto no studio da Radio com o concurso da sra. Anna de Albuquerque Mello, srs. Sylvio Salema, Joaquim Formiga e professor Mario de Azevedo.

Radio Educadora do Brasil
(Onda de 350 metros)

Irradiações de hoje:

Das 6 ás 7 horas — Programma de discos variados.

Das 8,30 ás 9,15 — Programma especial de discos.

Das 9,15 em deante — Irradiação do studio de um programma de modinhas brasileiras acompanhadas ao violão pelas senhoritas Celia Pinto, Eumahyl Alves Pereiro, Mariannita Amarante e Carmen Miranda alumnas do professor Barros e srs. dr. Manoelito Ramos, Alberto Barroso e Glauco Vianna. O maestro argentino Floro Capodelupo executará ao piano, attendendo diversos pedidos, alguns tangos argentinos.

Mayrink Veiga
(Onda de 260 metros)

A Radio Sociedade Mayrink Veiga, transmittirá, hoje, terça-feira, o seguinte:

Das 8 ás 10 horas — Programma de discos seleccionados, contos e anecdotas. Serviço telegraphico.

Queria ser nomeado commandante dos guardas aduaneiros

O ministro da Fazenda, tendo em vista o processo relativo ao requerimento em que o guarda da policia aduaneira da Alfandega de Corumbá, Laudelino de Aguiar Lisbôa, pedia sua nomeação para o logar de commandante dos guardas da mesma policia, resolveu nada haver que deferir, á vista do que informou a referida aduana, e recommendou, outrosim, que seja o alludido guarda advertido por se ter dirigido á autoridade superior sem causa justificada.

Não foi attendido o pedido do presidente de Minas

Ao presidente do Estado de Minas Geraes o ministro da Fazenda declarou que o ministerio a seu cargo não póde attender ao pedido de reducção de direitos para oitenta e oito fardos de cordas alcatroadas, destinadas ao serviço de abastecimento d'agua a cargo da Prefeitura de Bello Horizonte, visto ter o referido material similar na industria nacional.

EM SÃO CARLOS DO PINHAL

A inqualificavel violencia de um sargento

S. Paulo, 4 (A. B.) — Communicam de S. Carlos que hontem, ás 10 horas da noite, o capitão Roque Botelho, figura das mais conceituadas naquella cidade, viu sua casa brutalmente invadida por um sargento do destacamento local. De revolver em punho, esse individuo obrigou o sr. e a senhora Botelho, que estavam em trajes menores, a sair para a rua a coronhadas e ponta-pés.

Assegura-se que foi dos espectaculos mais revoltantes a conducção do casal pelas ruas de S. Carlos em direcção á cadeia.

O capitão Roque Botelho achava-se bastante doente e era amparado por sua esposa, o que formava um quadro verdadeiramente triste.

O sr. José Sergio Negrão, que encontrou o grupo, tentou intervir, mas foi ameaçado de morte pelo sargento, assim como os lentes da Escola Normal Juvenal Jacques e Sebastião Pontes e o filho deste ultimo, o academico Sebastião Pontes. Outras pessoas intervieram, sem maior consequencia.

Ao chegarem á cadeia o sargento e suas victimas, depararam com o delegado de policia Hugo Agripino e o tenente commandante do destacamento policial, Sergio, porém, negou-se a entregar-lhes os presos, protestando que estes lhe pertenciam. Foi necessario a intervenção da força para acalmar esse energumeno.

A noticia desta violencia espalhou-se rapidamente pela cidade, provocando grande indignação. O povo, que enchia as ruas, quiz invadir a cadeia para lynchar o sargento, sendo a muito custo impedido de fazel-o pelo delegado Agripino.

Reina ainda grande agitação. A residencia do capitão Roque Botelho tem sido muito visitada por grande numero de amigos e pessoas conhecidas que vieram prestar-lhe solidariedade.

CASA PARA FAMILIA

Por motivo de viagem passa-se o resto do contracto do predio n. 165, Rua Laura de Araujo (Estacio), trata-se no mesmo das 7 horas da noite em diante.
(3581)

Um incendio, em Juiz de Fóra, destruiu tres predios

Juiz de Fóra, 3 (A. A.) — Hoje á tarde manifestou-se violento incendio na rua Halfeld, junto ao Hotel São Paulo, o qual destruiu tres predios.

A fogo teve inicio na loja de fazendas do syrio Jorge Jaffeth, attingindo depois a Joalheria Suissa, de propriedade do senhor Manoel Lopes e a alfaiataria da firma Oscar Ribeiro & C., sendo totaes os prejuizos desses tres estabelecimentos.

As chammas foram extinctas por soldados da policia, que depois de penoso trabalho evitaram que fosse destruido todo o quarteirão.

A policia abriu rigoroso inquerito, afim de apurar as causas e responsabilidade do sinistro.

Noticias da Viação

Ao seu collega da pasta da Justiça, o ministro declarou hontem, que compete aos srs. Ministros de Estado autorizar directamente os chefes de repartições ou de serviços, a fazer requisições de passagens e transportes, de accordo com o artigo 4, do regulamento approvado pelo decreto n. 18.076, de janeiro do anno findo.

— Em aviso dirigido ao Inspector Geral da Entradas, o ministro, communicou ter approvado o acto da Leopoldina Railway, concedendo a titulo precario, tarifas especiaes para marmellada, procedente de Campos, representadas pelas bases padrão 33 e quando destinadas ás estações de Barão de Mauá e Victoria.

— O ministro deferiu hontem os requerimentos de Enéas Campello Vieira, Joaquim do Prado Rodrigues, Pedro Palma, Manoel Pereira de Azevedo e Vico Vieira, que pedem os primeiros, as suas nomeações para o Correios e o ultimo a sua readmissão nos Telegraphos.

— Ao director da Central do Brasil, o ministro da Viação recommendou providenciar, no sentido de ser processada a escriptura definitiva de doação dos terrenos, situados no municipio de Iguassú, offerecidos ao governo da União pelo Conde Modesto Leal e sua esposa, em virtude de já ter sido satisfeita no praso estipulado a condição imposta pelos doadores, isto é, da passagem pelos ditos terrenos do ramal da Austin a Santa Cruz, recentemente inaugurado.

— Pelo ministro, foi autorizada a Inspectoria de Obras contra as seccas a fazer a cessão do material disponivel no segundo districto, ao presidente do Estado do Rio Grande do Norte.

— Por despacho de hontem, o ministro autorizou o Club dos Funccionarios Publicos Civis a fazer em seu favor os descontos em folha de pagamento, nas repartições subordinadas ao Ministerio da Viação.

Creditos concedidos pela Despesa Publica

A Directoria da Despesa Publica concedeu o credito de réis 29:600$000 á Delegacia Fiscal no Maranhão, para despesas da verba 17ª — Inspectoria de Portos, Rios e Canaes, e, bem assim, o de 200:000$000, á Delegacia Fiscal em Alagoas, para subvenção destinada ao custeio do Aprendizado Agricola de Satuba, daquelle estado.

COLHIDOS POR AUTOMOVEIS

Foram medicados, hontem, no posto de Assistencia do Meyer, os operarios Carlos Lourenço de Almeida e José Luiz da Silva, por terem sido atropelados por automoveis. O primeiro, residente á rua José Clemente n. 32, foi colhido na rua São Francisco Xavier, soffrendo escoriações no flanco esquerdo e no maxillar superior; o outro, morador á rua São Carlos n. 25, foi atropelado na rua Angelina, ficando com ferimentos no braço direito e no joelho esquerdo.

Para construcção de armazens para a Alfandega de Bello — Horizonte —

Ao presidente de Minas declarou o ministro da Fazenda haver resolvido acceitar a proposta da permuta da area doada á União pelo governo daquelle Estado, para construcção de armazens da Alfandega de Bello Horizonte por outra perfeitamente egual situada ao lado do armazem já construido.

A VIDA COMMERCIAL

CAMBIO

RIO

O mercado de cambio abriu, hoje, e funccionou mal collocado e frouxo, com os bancos estrangeiros em declinio.

O do Brasil operou ainda a 5 31|32 d., mas, os outros bancos deram a 5 29|32 e 5 117|128 d, com dinheiro a 5 61|64 d.

Fechou sem alteração e mal collocado.

TABELLA DOS BANCOS

	A 90 d/v	
Londres	5 29|32 a (40$535)	5 31|32 (40$310)
Paris	$326 a	$330
Nova York	8$325 a	8$380
Canadá	8$370 a	8$380
	A' vista	
Londres	5 53|64 a (41$180)	5 57|64 (40$743)
Paris	$329 a	$332
Francos (peso papel)	3$565 a	3$570
Francos (peso ouro)	8$120 a	8$145
Italia	$442 a	$445
Suissa	1$627 a	1$632
Hollanda	3$380 a	3$400
Nova York	8$395 a	8$480
Montevidéo	8$665 a	8$720
Belgica (papel)	$235 a	$237
Belgica (ouro)	1$168 a	1$180
Suecia	2$264 a	2$270
Tcheco-Slovaquia	$251 1/2 a	$252
Chile		$501
Dinamarca	2$269 a	2$270
Portugal	$375 a	$400
Syria e Palestina		$332
Japão (yen)	3$840 a	3$850
Hespanha	1$310 a	1$332
Austria	1$194 a	1$195
Allemanha	2$009 a	2$014
Rumania		$054
Noruega	2$263 a	2$270
Vales ouro, por 1$	—	4$657
Vales, café	—	$331

MOEDAS

Libras (ouro)	—	41$400
Libras (papel)	41$200 a	41$500
Dollars (ouro)	—	—
Dollars (papel)	—	8$430
Pesetas (papel)	—	1$462
Liras (papel)	—	$452
Escudos (papel)	—	$400
Peso argentino (papel)	—	3$585
Peso uruguayo	—	8$715
Francos (papel)	—	$340

CABO

Londres	5 13|16 a (41$290)	5 55|64 (40$960)
Nova York	8$420 a	8$450

Italia	—	$446
Paris	$331 a	$334
Belgica (papel)	—	$238
Belgica (ouro)	1$175 a	1$180
Hespanha	1$315 a	1$325
Portugal	$383 a	$390
Tchecoslovaquia	—	$252
Suissa	1$634 a	1$635
Buenos Aires (peso papel)	3$575 a	3$600
Buenos Aires (peso ouro)	—	—
Hollanda	—	3$410
Montevidéo	8$675 a	8$700
Japão (yen)	—	3$870
Noruega	—	2$280
Suecia	—	2$280
Dinamarca	—	2$280
Canadá	—	8$500

CURSO OFFICIAL DO CAMBIO

	a 90 d/v	A' vista
S/Londres	5 119|128-5	111|128
" Nova York	—	8$456
" Buenos Aires (peso ouro)	—	8$145
" Buenos Aires (peso papel)	—	3$581
" Paris	$327	$330
" Italia	—	$444
" Hollanda	—	3$396
" Portugal	—	$382
" Hespanha	—	1$315
" Tcheco-Slovaquia	—	$251
" Rumenia	—	—
" Montevidéo	—	8$691
" Syria	—	—
" Palestina	—	—
" Allemanha	—	2$011
" Austria	—	1$196
" Canadá	—	—
" Suecia	—	2$630
" Noruega	—	2$270
" Suecia	—	2$264
" Dinamarca	—	2$265
" Belgica (ouro)	—	1$175
" Belgica (papel)	—	$235
" Japão (yen)	—	3$860
" Chile	—	1$010
Vales ouro, por 1$	—	4$567

EXTREMAS

Bancaria	5 29|32 a	5 31|32
Caixa matriz		5 29|32

MOEDAS

Libras (ouro)	—	41$550
Libras (papel)	—	41$300
Dollars (papel)	—	8$460
Francos (papel)	—	—
Reichsmark (papel)	—	—
Escudos (papel)	—	$390
Liras (papel)	—	$450
Pesetas (papel)	—	—
Peso argentino (papel)	—	—

MERCADO DE CAMBIO DE SANTOS

SANTOS, 4.

Hora	Estado do mercado	Bancos sacam	Bancos compram	Dollar	Letras offerecidas
10.30 a.m.	Fraco	5 15|16	5 123|128	8$290	Não ha.
10.50 a.m.	Fraco	5 15|16	5 123|128	8$295	Não ha.
1.30 p.m.	Fraco	5 15|16	5 123|128	8$300	Não ha.
2.45 p.m.	Fraco	5 15|16	5 243|256	8$300	Não ha.
4.00 p.m.	Fraco	5 15|16	5 243|256	8$310	Não ha.

CAMBIOS ESTRANGEIROS

LONDRES, 4.
Abertura:

	Hoje	Anterior
LONDRES s/N. York, á vista por £	$ 4.85 1|4	$ 4.85 9|32
" s/Genova, á vista por £	L. 92.66	L. 92.65
" s/Madrid, á vista por £	P. 31.85	P. 31.80
" s/Paris, á vista por £	F. 124.22	F. 124.22
" s/Lisboa, á vista, escudos por £	Esc. 109.05	Esc. 109.00
" s/Berlim, á vista por £	M. 20.45	M. 20.45
" s/Amsterdam, á vista por £	Fl. 12.12	Fl. 12.12
" s/Berne, á vista por £	F. 25.22	F. 25.22
" s/Bruxellas, á vista por £	B. 34.95	B. 34.94

LONDRES, 4.
Fechamento:

	Hoje	Anterior
LONDRES s/N. York, á vista por £	$ 4.85 9|32	$ 4.85 9|32
" s/Genova, á vista por £	L. 92.66	L. 92.65
" s/Madrid, á vista por £	P. 31.86	P. 31.82
" s/Paris, á vista por £	F. 124.22	F. 124.22
" s/Lisboa, á vista, escudos por £	Esc. 109.12	Esc. 109.12
" s/Berlim, á vista por £	M. 20.45	M. 20.44
" s/Amsterdam, á vista por £	Fl. 12.11	Fl. 12.12
" s/Berne, á vista por £	F. 25.23	F. 25.22
" s/Bruxellas, á vista por £	B. 34.94	B. 34.93

LONDRES, 4.
Abertura:

	Hoje	Anterior
LONDRES s/Amsterdam, á vista p. £	Fl. 12.13	Fl. 12.12
" s/Copenhague, á vista p. £	Kn. 18.16	Kn. 18.16
" s/Stockholmo, á vista p. £	Kr. 18.20	Kr. 18.20
" s/Oslo, á vista p. £	Kr. 18.20	Kr. 18.20

NOVA YORK, 4.
Abertura:

	Hoje	Anterior
N. YORK s/Londres, tel., por £	$ 4.85 1|2	$ 4.85 1|4
" s/Paris, tel., por F.	3.90.62	3.90.62
" s/Genova, tel., por L.	5.23.75	5.23.75
" s/Madrid, tel., por P.	15.25	15.25
" s/Amsterdam, tel., por Fl.	40.06	40.06
" s/Berne, tel., por F.	19.23	19.23
" s/Brux., tres mezes, tel.	13.89	13.89
" s/Berlim, tel., por M.	23.74	23.74

NOVA YORK, 4.
Fechamento:

	Hoje	Anterior
N. YORK s/Londres, tel., por £	$ 4.85	$ 4.85 1|2
" s/Paris, tel., por F.	3.90.62	3.90.62
" s/Genova, tel., por L.	5.23.75	5.23.71
" s/Madrid, tel., por P.	15.25	15.30
" s/Amsterdam, tel., por Fl.	40.06	40.06
" s/Berne, tel., por F.	19.23	19.23
" s/Bruxellas, tel., por B.	13.89	13.89
" s/Berlim, tel., por M.	23.74	23.74

PARIS, 4.
Abertura:

	Hoje	Anterior
PARIS s/Londres á vista por £	F. 124.24	F. 124.24
" s/Italia á vista p/ 100 L.	F. 133.77	F. 133.77
" s/Hespanha á vista por 100 P.	F. 40.50	F. 40.50
" s/N. York á vista por $	F. 25.56	F. 25.56
" s/Brasil á vista por $	N/cotado	N/cotado

BUENOS AIRES, 4.
Abertura:

	Hoje	Anterior
Buenos Aires s/Londres, taxa telegraphica, por $ ouro, t/venda	d 47 15|16	d 47 15|16
Buenos Aires s/Londres, taxa telegraphica, por $ ouro, t/compra	d 47 1|2	d 47 1|2

MONTEVIDEO, 4.
Abertura:

	Hoje	Anterior
Montevidéo s/Londres, taxa telegraphica, por $ ouro t/venda	d 50 1|2	d 50 1|2
Montevidéo s/Londres, taxa telegraphica, por $ ouro t/compra	d 50 9|16	d 50 9|16

TELEGRAMMA FINANCIAL

LONDRES, 2.

Taxas de descontos:	Hoje	Anterior
Do Banco de Inglaterra	5 1/2 %	5 1/2 %
Do Banco de França	3 1/2 %	3 1/2 %
Do Banco de Italia	6 %	6 %
Do Banco de Hespanha	5 1/2 %	5 1/2 %
Do Banco de Allemanha	6 1/2 %	6 1/2 %
Em Londres, tres mezes	5 1/4 %	5 1/4 %
Em Nova York, tres mezes, t/venda	5 3/8 %	5 3/8 %
Em Nova York, tres mezes, t/compra	5 1/4 %	5 1/4 %
Cambio:		
Londres s/Bruxellas, á vista por £	F. 34.94	F. 34.93
Genova s/Londres, á vista por £	L. N/cotado	L. 98.65
Madrid s/Londres, á vista por £	P. 31.80	P. 31.82
Genova s/Paris, á vista por 100 Fr.	L. N/cotado	L. 74.57
Lisboa s/Londres, á vista (t/venda), por £	Esc. 99.00	Esc. 99.00
Lisboa s/Londres, á vista (t/compra), por £	Esc. 98.75	Esc. 98.75

CAFÉ

Rio de Janeiro, em 2 de março de 1929.

ESTATISTICA
ENTRADAS

	Saccas	
Pela Leopoldina:		
De Minas	2.240	
Do E. Santo	—	
		2.240
Pela Maritima:		
De Minas	948	
De São Paulo	200	
De Goyaz	—	
		1.148
Por Alf. Maia	—	
Cabotagem	—	
Reg. E. Santo	1.058	
Reg. Mineiro	1.760	
Reg. Flum. (Rio)	1.628	
Regulador Fluminense (O. S.)	—	
Reg. Flum. (Nictheroy)	—	
Estrada de Rodagem	—	
Armazens autorizados	1.036	
		5.482
Total		8.870

Idem o anno passado	5.674
Desde 1º do mez	8.909
Desde 1º de julho	1.992.035
Média	165

EMBARQUES

E. Unidos	7.000	
Europa	1.312	
Cabo	100	
Rio da Prata	419	
Pacifico	—	
Cabotagem	150	
Total	8.981	
Idem o anno passado		6.302
Desde 1º do mez		19.668
Desde 1º de julho		1.925.942
Existencia		218.801
Idem o anno passado		299.403

Esteve o mercado de café, hontem, com os preços em baixa. O movimento de procura foi regular. Desceu o typo 7 á base de 43$ por arroba e as vendas realizadas foram de 5.800 saccas, tendo fechado o mercado calmo.

COTAÇÕES

	Por arroba
Typo 1	46$200
Typo 4	45$400
Typo 5	44$600
Typo 6	43$800
Typo 7	47$000
Typo 8	42$000

Pauta semanal, 2$980 por kilo.
Imposto mineiro, 4$567 por sacca.

MOVIMENTO DO CAFE' A TERMO

PRIMEIRA BOLSA:

Por 10 kilos	V.	C.	Da cot. anterior
Março	29$250	28$700	— $300
Abril	28$550	28$750	— $050
Maio	28$775	28$550	— $100
Junho	28$400	28$175	— $100
Julho	27$600	27$400	— $200
Agosto	27$200	26$600	— $250

Mercado: calmo.
Vendas: 1.000 saccas.

SEGUNDA BOLSA:

Por 10 kilos	V.	C.	Da cot. anterior
Março	29$150	29$000	+ $300
Abril	28$875	28$775	+ $025
Maio	28$750	28$650	+ $025
Junho	28$300	28$200	+ $100
Julho	27$725	27$250	+ $057
Agosto	—	26$625	+ $025

Mercado: estavel.
Vendas: 5.000 saccas.

NOVA YORK, 4.
Abertura:

Contratos do Rio:	Hoje	Fechamento anterior
Café para entrega em março	16.65	16.73
entrega em maio	16.05	16.13
entrega em julho	15.25	15.33
entrega em setembro	14.71	14.77
Mercado	Ap. est.	Calmo

Desde o fechamento anterior, baixa de 6 a 8 pontos.

NOVA YORK, 4.
Fechamento:

Contratos do Rio:	Hoje	Fechamento anterior
Café para entrega em março	16.61	16.73
entrega em maio	15.99	16.13
entrega em julho	15.20	15.33
entrega em setembro	14.66	14.77
Vendas do dia	25.000	10.000
Mercado	Ap. est.	Calmo

Desde o fechamento anterior, baixa de 11 a 14 pontos.

HAVRE, 4.
Abertura:

	Hoje	Fechamento anterior
Café para entrega em maio	516 1/2	517 1/2
Café entrega em julho	502	503
Café entrega em setembro	505 1/4	506
Café entrega em dezembro	489 3/4	490 1/2
Vendas	1.000	4.000

Mercado calmo.
Desde o fechamento anterior, baixa de 3|4 a 1 franco.

LONDRES, 2.
Fechamento:

Disponivel	Hoje	Ant.
Preço do typo 4, superior, Santos, prompto para embarque	104	104
Preço do typo 7 Rio prompto paar embarque	80	80

SANTOS, 4.
Fechamento:
Mercado: hoje, calmo; anterior, calmo; mesmo dia no anno passado, firme.

N. 4, disponivel, por 10 kilos: hoje, 33$500; anterior, 33$500; mesmo dia no anno passado, 33$500.

N. 7, disponivel, por 10 kilos: hoje, 30$500; anterior, 30$500; mesmo dia no anno passado, 30$500.

Embarques: hoje, 17.645 saccas; anterior, 11.236 saccas; mesmo dia no anno passado, 44.545 saccas.

Entradas: hoje, 40.003 saccas; anterior, 40.675 saccas; mesmo dia no anno passado, 33.444 saccas.

Existencia de hontem p. emb.: hoje, 996.488 saccas; anterior, 973.458 saccas; mesmo dia no anno passado, 145.457 saccas.

Embarques:

	Saccas
Para a Europa	14.761
Por cabotagem, etc.	1.373
Total	16.134

SANTOS, 4.

Fechamento:	Hoje	Anterior
Café typo 4, para entrega em março	38$575	38$500
Café typo 4, para entrega em abril	37$600	37$600
Café typo 4, para entrega em maio	37$150	37$100
Vendas do dia	1.000	Nada

Estado do mercado: hoje, estavel; anterior, calmo.

S. PAULO, 4.
Entradas de café:
Em Jundiahy, pela Estrada Paulista: hoje, 40.000 saccas; dia anterior, 25.000 saccas; mesmo dia no anno passado, 10.000 saccas.

Em São Paulo, pela Estrada Sorocabana, etc.: hoje, 8.000 saccas; dia anterior, 12.000 saccas; mesmo dia no anno passado, 10.000 saccas.

Total: hoje, 48.000 saccas; dia anterior, 37.000 saccas; mesmo dia no anno passado, 20.000 saccas.

EMBARQUES DE CAFE'

Em 4 do corrente mez:

	Saccas
Para Rotterdam:	
Theodor Wille & Cia.	625
Ornstein & Cia.	437
Eliakin & Cia., Ltd.	125
Magalhães & Cia.	500
Pinto Lopes & Cia.	18
Para o Rio da Prata:	
S. Pereira & Cia.	200
Para o Havre:	
E. Johnston & Cia.	175
Battermann & Cia.	377
Para Barcelona:	
S. Pereira & Cia.	100
Theodor Wille & Cia.	100
Ornstein & Cia.	75
Mc. Kinlay & Cia.	350
Para os portos do norte:	
Castro Silva & Cia.	140
Para os portos do sul:	
Serafim Fernandes & Cia.	100
Tude Irmãos & Cia.	50
Fabio Netto	100
Castro Silva & Cia.	290
Total	3.763

MOVIMENTO DO INSTITUTO DO CAFE'

O movimento de entradas, saidas e existencia de café, hontem, foi o seguinte:

Entradas:
Pela Central do Brasil, 200 saccas, de São Paulo e 831 de Minas; pela Leopoldina, armazens Theodor Wille, armazens geraes de São Paulo e armazens geraes Mineiros, respectivamente, 2.240, 983, 300 e 250, de Minas; pelo regulador R1 e armazens autorizados A3, A5, A9 e A10, respectivamente, 1.846, 68, 143, 228 e 379, do Estado do Rio e pelos armazens Irmãos Vivacqua, 1.113, do Espirito Santo.

RESUMO

		Saccas
Existencia anterior — dia 2		218.801
Total das entradas no dia 4		8.781
Somma		227.582
Saida diario (2)	1.000	
Embarcadas nesta data	3.762	4.762
Existencia ás 5 horas da tarde		222.820

ASSUCAR

(Rio)

O mercado de assucar funccionou, hontem, em condições estaveis, com os preços em estado de firmeza, pois os vendedores permaneciam exigentes.

MOVIMENTO DO MERCADO

	Saccos
Stock anterior	154.080
De Maceió	—
De Campos	—
De Natal	—
De Sergipe	—
De Pernambuco	600
Da Bahia	—
De Minas	—
Da Parahyba	—
Total	600
Desde 1º	72.094
Saidas	5.629
Desde 1º do mez	12.818
Stock actual	149.051

COTAÇÕES

	Por 60 kilos
Crystaes	76$000 a 77$000
Branco, 3ª sorte	70$000 a 72$000
	Não ha
Crystal amarello	64$000 a 66$000
Mascavinho	64$000 a 66$000
2º jacto	56$000 a 62$000
Mascavo	49$000 a 52$000

MOVIMENTO DO ASSUCAR A TERMO

PRIMEIRA BOLSA:

Por 10 kilos	V.	C.	Da cot. anterior
Março	—	—	
Abril	—	—	
Maio	—	—	
Junho	—	—	
Julho	—	—	
Agosto	—	—	

Não funccionou.
Vendas: não houv

SEGUNDA BOLSA:

Por 10 kilos	V.	C.	Da cot. anterior
Março	—	—	
Abril	—	—	
Maio	—	—	
Junho	—	—	
Julho	—	—	
Agosto	—	—	

Não funccionou.
Vendas: não houve.

LONDRES, 2.
Fechamento:

	Hoje	Fechamento anterior
Assucar para entrega em março	12	12
Assucar para entrega em maio	11/10 1/2	11/10 1/2
Assucar para entrega em agosto	12/1 1/2	12/1 1/2
Assucar para entrega em dezembro	12/4 1/2	12/4 1/2
Assucar do Brasil com 96% de base para embarques futuros		Nominal

Mercado estavel.
Inalterado desde o fechamento anterior.

NOVA YORK, 2.
Fechamento:

	Hoje	Fechamento anterior
Assucar para entrega em março	1.90	1.90
Assucar para entrega em maio	2.03	2.02
Assucar para entrega em julho	2.12	2.11
Assucar para entrega em setembro	2.16	2.16

Mercado estavel.
Desde o fechamento anterir, alta parcial de 1 ponto.

NOVA YORK, 4.
Abertura:

	Hoje	Fechamento anterior
Assucar para entrega em março	1.91	1.90
Assucar para entrega em maio	2.03	2.03
Assucar para entrega em julho	2.12	2.12
Assucar para entrega em setembro	2.16	2.16

Mercado estavel.
Desde o fechamento anterior, alta parcial de 1 ponto.

RECIFE, 4.
Mercado: hoje, firme; anterior, firme.
Preços por 15 kilos:
Usina, de primeira: hoje, n|cotado; anterior, n|cotado.
Usina, de segunda: hoje, n|cotado; anterior, n|cotado.
Crystaes: hoje, 15$500 a 16$000; anterior, 15$500 a 16$000.
Demeraras: hoje, n|cotado; anterior, n|cotado.
Terceira sorte: hoje, 13$ a 14$000; anterior, 13$ a 14$000.
Somenos: hoje, 12$ a 12$500; anterior, 12$ a 12$500.
Brutos seccos: hoje, 6$ a 10$000; anterior, 6$ a 10$000.

Entradas:	Hoje	Anterior
Desde hontem, em saccos de 60 kilos	20.100	19.900
Desde 1 de setembro proximo passado, saccos de 60 kilos	3.486.700	3.466.600
Exportação:		
Para o Rio de Janeiro, saccos de 60 kilos	Nada	15.000
Para Santos, saccos de 60 kilos	Nada	Nada
Para outros portos do sul do Brasil saccos de 60 kilos	Nada	1.000
Para outros portos do norte do Brasil, saccos de 60 kilos	Nada	Nada
Para a Europa, saccas de 60 kilos	Nada	Nada
Para os Estados Unidos, saccas de 60 kilos	Nada	Nada
Para o Rio da Prata saccos de 60 kilos	Nada	Nada
Existencia em saccos de 60 kilos	1.024.200	1.004.100

ALGODÃO

(RIO)

Funccionou o mercado de algodão, hontem, calmo e com os preços inalterados. A procura foi pequena e o mercado fechou inalterado.

MOVIMENTO DO MERCADO

	Fardos
Stock anterior	24.968
Entradas:	
Do Ceará	—
Do Rio Grande do Norte	—
De S. Paulo	—
Da Parahyba	—
De Pernambuco	—
Do Maranhão	—
De Natal	—
Total	—
Desde 1º do mez	2.307
Saidas	165
Desde 1º do mez	249
Stock actual	24.803

COTAÇÕES

	Por 10 kilos
Sertões	46$000 a 47$000
Primeira sorte	42$000 a 43$000
Paulista	41$000 a 42$000
Mediano	40$000 a 41$000

MOVIMENTO DO ALGODÃO A TERMO

PRIMEIRA BOLSA:

Por 10 kilos	V.	C.	Da cot. anterior
Março	—	—	
Abril	—	—	
Maio	—	—	
Junho	—	—	
Julho	—	—	
Agosto	—	—	

Não funccionou.

SEGUNDA BOLSA:

Por 10 kilos	V.	C.	Da cot. anterior
Março	—	—	
Abril	—	—	
Maio	—	—	
Junho	—	—	
Julho	—	—	
Agosto	—	—	

Não funccionou.

LIVERPOOL, 4.

	Hoje	Anterior
Mercado	Estavel	Estavel
Pernambuco, Fair	11.00	10.99
Maceió, Fair	11.00	10.99
Middling	10.80	10.79

	Hoje	Fechamento anterior
American Futures, para maio	10.01	10.61
American Futures, para julho	10.61	10.61
American Futures, para outubro	10.44	10.44
American Futures, para janeiro	10.39	10.39

Disponivel brasileiro, alta de 1 ponto.
Disponivel americano, alta de 1 ponto.
Termo americano, inalterado.

LIVERPOOL, 4.
Fechamento:

	Hoje	Fechamento anterior
American Futures, para maio	10.64	10.61
American Futures, paar julho	10.64	10.61
American Futures, para outubro	10.49	10.44
American Futures, para janeiro	10.44	10.39

Mercado: melhorou depois da abertura, devido ás noticias de Nova York. Houve pedidos dos commerciantes.
Desde o fechamento anterior, alta de 3 a 5 pontos.

NOVA YORK, 2.
Fechamento:

	Hoje	Fechamento anterior
American Middling Uplands	20.80	20.70
American Futures, para maio	20.53	20.46
American Futures, para julho	20.12	20.07
American Futures, paar outubro	19.82	19.78
American Futures, para janeiro	19.92	19.91

Mercado: afrouxou depois da abertura, mas recuperou novamente, devido ás vendas especulativas.
Desde o fechamento anterior, alta de 1 a 7 pontos.

NOVA YORK, 4.
Abertura:

	Hoje	Fechamento anterior
American Futures, para maio	20.62	20.53
American Futures, para julho	20.22	20.12
American Futures, para outubro	19.92	19.82
American Futures, para janeiro	19.99	19.92

Mercado: commercio de caracter normal. Os baixistas estão se cobrindo. Vendem no Wall Street.
Desde o fechamento anterior, alta de 7 a 10 pontos.

RECIFE, 4.

	Hoje	Anterior
Mercado	Estavel	Estavel
Preço por 15 ks.:		
Primeira sorte, vendedores	—	—
Primeira sorte, compradores	55$000	55$000
Entradas:		
Desde hontem, em saccas de 80 kilos	Nada	100
Desde 1 de setembro proximo passado, em saccas de 80 kilos	100.300	100.300
Exportação:		
Para o Rio de Janeiro, fardos de 180 kilos	Nada	Nada
Para Santos, fardos de 180 kilos	Nada	Nada
Para Liverpool, fardos de 180 kilos	Nada	Nada
Para outros portos da Europa, fardos de 180 kilos	Nada	100
Para o Rio Grande do Sul, fardos de 180 kilos	Nada	Nada
Para a Bahia, fardos de 180 kilos	Nada	Nada
Existencia em fardos de 180 kilos	—	—

A BOLSA

O mercado de Titulos funccionou, hontem, regularmente movimentado. As apolices geraes permaneceram em condições de estabilidade, não tendo accusado alteração de interesse nos preços, bem como os outros papeis em trabalhos, tudo como se vê adeante:

VENDAS

Apolices:	
Uniformizadas, 5 %, 1, 2, 2, 2, 3, 4, 5, 10, a	776$000
Ditas Emissões, nom., 100, a	779$000
Ditas idem, 1, 2, a	778$000
Ditas idem, 7, 7, 10, 25, 20, 35, 60, a	780$000
Ditas de 500$, 1, a	850$000
Ditas de 200$, 1, 2, a	778$000
Ditas port., 20, a	744$000
Ditas idem, 1, 1, 2, 3, 4, 7, 7, 10, 11, 12, 15, 18, 25, 88, a	745$000
Emprestimo de 1917, port., 5, 35, a	169$000
Emprestimo de 1920, port., 100, a	164$500
Dec. 15.35, port., 5, 100, a	187$000
Ditas idem, 11, a	188$000
Ditas idem, 10, a	188$500
Dec. 1.933, port., 5, a	196$500
Estaduaes:	
Rio, 100$, 4 %, 1, 3, 7, a	110$000
Parahyba, ex|juros, 3, a	108$000
Minas, nom., 9, a	780$000
Bancos:	
Brasil, 30, 50, a	477$000
Portuguez, port., 7, a	221$000
Idem, nom., 29, a	222$000
Idem, com 50 %, 100, a	108$500
Idem, idem, 50, a	109$000
Companhias:	
Docas de Santos, port., 50, a	358$000
Ditas idem, 50, a	359$000
Ditas idem, 50, a	360$000
Brasil Industrial, 200, a	405$000
Debentures:	
Fluminense F. C., 20, a	75$000
Docas de Santos, 50, 50, a	175$000

OFFERTAS

	Vend.	Comp.
Obrigs. do Thesouro	—	—
Ditas ex|juros	1:000$	995$000
Ditas Ferro Viarias	997$000	995$000
Rodoviarias (port.), 5 %	—	735$000
Rodoviarias (nom.), 5 %	760$000	—
Geraes, 5 %, uniformizadas, de 1:000$	780$000	776$000
Miudas, 5 %	800$000	720$000
Divs. Emissões	745$000	744$000
Ditas nom.	778$000	776$000
Obras do Porto	747$000	—
Estado da Parahyba	98$500	97$500
Rio, 500$, 8 %	—	500$000
Espirito Santo, 6%	800$000	—
Rio, 100$ (Popular)	112$000	110$000
Minas, nom.	—	785$000
Municipaes, de £20, port.	710$000	708$000
Ditas nom.	—	—
Emp. de 1906 portador	174$000	—
Emp. de 1906 nom.	165$000	—
Ditas de 1914 port.	172$000	165$000
Ditas de 1914 nom.	—	165$00
Ditas de 1917 portador	170$000	168$000
Ditas de 1920 port.	165$000	164$000
Ditas decreto 1.535	188$000	187$000
Ditas decreto 1.909 port.	188$000	187$000
Ditas decreto 2.097	187$000	186$000
Ditas decreto 1.948	—	186$000
Ditas decreto 2.093	196$000	—
Ditas decreto 1.933	195$500	190$000
Ditas decreto 1.623	—	156$000
Bello Horizonte	—	157$000
Campos	—	170$000
Intendencia de Pelotas	—	900$000
Intend. de Uberaba	—	80$000
Bancos:		
Banco do Brasil	478$000	477$000
Construtor dos Cubiscos	65$000	64$000
Portuguez do Brasil, port.	222$000	221$000
Ditas nom.	223$000	221$000
Ditas com 50 %.	108$500	108$000
Commercio	175$000	171$000
Commercial	227$000	—
Brasileiro-Allemão	150$000	—
Boavista	—	555$000
Mercantil	502$000	500$000
Comp. de Tecidos:		
Petropolitana	210$000	—
Corcovado	95$000	—
Conf. Industrial	90$000	—
Prog. Industrial	—	240$000
America Fabril	250$000	240$000
Alliança	100$000	—
Brasil Industrial	404$000	402$000
Manufactora	150$000	—
Taubaté Industrial	550$000	500$000
Ind. Mineira	255$000	200$000
Nova America	210$000	—
Tec. Tijuca	150$000	—
Comp. diversas:		
Docas de Santos, port.	358$000	357$000
Ditas nom.	—	345$000
Cotonificio Gavea	—	190$000
Docas da Bahia	115$000	110$000
Tec. Alliança	170$000	—
Tec. Magéense	148$000	137$000
Carruagens	—	204$000
Brasil Cinematographica	1:040$	—
Ind. Campista	190$000	—
Edificadora	200$000	—
Manufactora	—	150$000
Docas de Santos	176$000	73$000
Tec. Corcovado	—	120$000
Tec. São Aleixo	—	140$000
Santa Helena	190$000	—
Hoteis Palace	205$000	—
Productos Chimicos	—	202$000
Guanabara	205$000	—
Usinas Nac.	205$000	—
Tijuca	200$000	—
Fluminense F. C.	80$000	75$000
Docas da Bahia	50$000	46$000
Predial e de Saneamento	—	1:050$
Hoteis Palace	1:000$	—
Caxambú	105$000	—
U. Nacionaes	400$000	250$000
Mercado	—	270$000
Terras e Colonização	—	9$000
Cerv. Brahma	—	470$000
Energia Electrica Rio Grandense	—	200$000
Melh. no Brasil	—	80$000
Carruagens	—	35$500
Diamantifera	5$000	4$000
Acidos	—	165$000
Seguros:		
Garantia	—	120$000
Comp. de Seguros		
Minas S. Jeronymo	80$000	—
Victoria a Minas	90$000	—
Goyaz	10$000	1$000
Debentures:		
Bellas Artes	—	216$000
Mestre & Blatgé	201$000	199$000
Mercado Municipal	—	205$000
Cerv. Brahma	—	1:036$
Confiança	198$000	—
Prog. Industrial	180$000	778$000
Nova America	1:040$	1:034$
Ceramica Brasileira	—	105$000

INFORMAÇÕES DIVERSAS

CONCORRENCIAS ANNUNCIADAS

Dia 5 — Asylo de Invalidos da Patria, paar o fornecimento dos artigos da concorrencia permanente numero 30.

Dia 5 — Estrada de Ferro Therezopolis, para acquisição de aço, ferro e bronze em obra.

Dia 5 — Directoria Geral do Thesouro Nacional, para o fornecimento de fardamentos.

Dia 5 — Laboratorio Militar de Bacteriologia, para o fornecimento de diversos artigos, constantes da concurrencia n. 2.

Dia 5 — Directoria de Fazenda, para o fornecimento a este Ministerio, no primeiro quadrimestre de 1929, de artigos do grupo 5 — Bandeiras das nações, signaes e material respectivo.

— Para o fornecimento a este Ministerio, no primeiro quadrimestre de 1929, de artigos do grupo 23 — Utensilios para navios e embarcações miudas.

Dia 5 — Fiscalização dos Portos do Estado do Rio de Janeiro, Nictheroy, fallencia de P. Santos, que se propõe o fornecimento de materiaes de consumo habitual.

Dia 6 — Bibliotheca Nacional, para o fornecimento e montagem de uma armação metallica na ala direita do edificio.

Dia 6 — Directoria de Fazenda, para o fornecimento a este Ministerio, no primeiro quadrimestre de 1929, de artigos do grupo 36.

Dia 6 — Inspectoria Federal das Estradas, para o fornecimento, durante o corrente anno, de material de expediente e outros artigos.

Dia 6 — 5º Grupo de Artilharia de Montanha, quartel em Valença, para acquisição de artigos de consumo habitual.

Dia 6 — Primeiro Batalhão de Engenharia, quartel na Villa Militar, para o fornecimento de diversos artigos, constantes da concurrencia administrativo n. 2.

Dia 7 — Delegacia Geral do Imposto sobre a Renda, para o fornecimento de uniformes e capas para serventes e continuos.

Dia 7 — Almoxarifado da Escola Normal de Artes e Officios Wenceslão Braz, para o fornecimento de madeiras.

Dia 7 — Estrada de Ferro Central do Brasil, para o fornecimento dos artigos da concorrencia permanente numero 31.

Dia 8 — Direcoria de Fazenda, para o fornecimenta a este Ministerio, no primeiro quadrimestre de 1929, de artigos do grupo 34 — Mangueiras, couros, correias, pertences para mangueiras, tubos de aço, cobre ou latão flexivel.

Dia 8 — 11º Regimento de Infantaria, quartel em S. João d'El-Rey, Minas Geraes, para o fornecimento de diversos artigos.

Dia 8 — Secretaria da Agricultura e Obras Publicas, Nictheroy, para transferencia dos bens e installações de propriedade do Estado e concessão para explorar os serviços dependentes de applicação da electricidade nos municipios de Campos, Macahé, S. Francisco de Paula e Santa Maria Magdalena.

Dia 8 — Estrada de Ferro Central do Brasil, paar o fornecimento dos artigos da concorrencia permanente numero 32.

Dia 9 — Colonia Correccional dos Dous Rios, para a compra de artigos de consumo habitual, durante o anno de 1929.

Dia 9 — Directoria de Meteorologia, para o fornecimento de ferramentas e material de natureza permanente, durante o anno de 1929.

Dia 10 — Serviço Radio do Exercito, para o fornecimento dos artigos de consumo habitual, da directoria e estações deste Serviço, durante o exercicio de 1929.

Dia 11 — 1ª Companhia de Administração, quartel em Bemfica, para o fornecimento de diversos artigos.

Dia 11 — Enfermaria de Marinha, em Copacabana, para os serviços de lavar e passar a ferro as roupas dos enfermos baixados durante o exercicio de 1929.

Dia 11 — 5º Grupo de Artilharia de Motanha, quartel em Valença, para a venda de ferro velho.

Dia 12 — Directoria de Fazenda, para o fornecimento a este Ministerio, no primeiro quadrimestre de 1929, de artigos do grupo 13 — Utensilios e ferramentas para praças de machinas e cadeiras.

Dia 12 — Inspectoria Federal de Obras contra as Seccas, para o fornecimento de material de expediente, de consumo habitual desta repartição, e encadernações, bem como materiaes para o automovel destinado á conducção do inspector.

Dia 12 — Departamento Nacional de Saude Publica, para a construcção de frigorifico no Laboratorio Bromatologico.

Dia 12 — Repartição Geral dos Telegraphos, para o fornecimento de linhas e estações.

Dia 12 — Directoria de Meteorologia, para o fornecimento de artigos de consumo habitual á directoria durante o anno de 1929.

Dia 12 — Escola Normal de Artes e Officios Wenceslão Braz, para o fornecimento dos artigos constantes dos grupos: n. 1 — Combustiveis e lubrificantes; n. 2 — Material de asseio; n. 3 — Material de consumo, durante o exercicio de 1929.

Dia 13 — Estrada de Ferro Central do Brasil, para acquisição de machinas operatrizes, da concorrencia publica n. 6.

Dia 14 — Santa Casa da Misericordia, para a construcção de um predio á praça Pinto Peixoto.

Dia 14 — Directoria de Fazenda, para o fornecimento a este Ministerio, no primeiro quadrimestre de 1929, de artigos do grupo — Diversos artigos n. 2.

Dia 14 — 7ª Bateria Isolada de Artilharia de Costa, quartel no forte Marechal Hermes, em Macahé, para o fornecimento a esta bateria, durante o corrente anno de 1929, dos artigos correspondentes aos grupos de A a K.

FALLENCIAS E CONCORDATAS

CONCORDATAS

A firma Robillard & Cia., estabelecida á avenida Rio Branco n. 110, impetrou hontem, no juizo da 1ª vara civel, concordata preventiva, para o pagamento de 25 °|° de seus creditos, em duas prestações e nos prazos de 3 e 5 mezes.

— Manoel Domingos Macedo, negociante, estabelecido á rua Barão de Mesquita n. 1.069, impetrou concordata preventiva. A proposta é de 21% em 12 mezes. O curador das massas, em seu parecer, opina pela decretação da fallencia, por falta de formalidades legaes.

— O juiz da 4ª vara civel homologou hontem a concordata extinctiva proposta pelo negociante José Malicia.

— Em substituição, foi nomeado commissario da concordata de Ricardo Schiller & Cia., que se processa no juizo da 4ª vara civel, o credor Carlos Fernandes de Carvalho.

— Foram nomeados commissarios, em substituição, da concordata de A. A. Miranda & Cia., que se processa no juizo da 6ª vaar civel, os credores Cardoso Gonzalez & Cia. e Oliveira & Simões.

ASSEMBLÉAS

Em continuação, realizou-se hontem, no juizo da 3ª vara civel, a reunião de credores da concordata de Almeida Lisboa & Cia. Feita a chamada dos credores, foi discutido o credito do Banco do Brasil, sendo o mesmo excluido, na quantia de 240:000$000. Varios credores pediram o triduo legal para embargar a concordata.

— Presidida pelo juiz da 4ª vara civel, realizou-se hontem a reunião de credores da fallencia de Alves Faria & Cia., sendo eleito liquidatario o proprio syndico, com a commissão de 10 °|° e o prazo de tres mezes.

Cofres ?...

Não comprem sem examinarem os

"NASCIMENTO"

melhor marca da America do Sul.

GENERAL CAMARA, 223
Telephone N. 3934
(0646)

PREÇOS COLHIDOS NO MERCADO DO ATACADISTA PARA O VAREGISTA

AGUA SANITARIA:
Especial, duzia — 4$500 —
Regular, duzia — 3$500 a 4$000

ALHOS, por 100 cabeças:
Estrangeiro, especial — 5$600 a 6$000
Nacional — 2$500 a 3$000

AVEIA:
Aveia — 12$000 a 13$000

ALFAFA em fardos:
Nacional, typo platina, por kilo — $540 a $560
Argentina, por kilo — $560 a $580

ALCOOL, por litro:
42 grãos — 1$800 a 1$900
40 grãos — 1$600 a 1$700
36 grãos — 1$400 a 1$500

AGUARDENTE, por litro:
De Paraty — 1$700 a 1$800
De Angra — 1$600 a 1$700
De Campos — 1$600 a 1$700

AMENDOIM:
Sacco de 25 kilos — 23$000 a 24$000

ARROZ, por sacco de 60 kilos:
Brilhado, esp. — 96$000 a 100$000
Agulha, especial — 90$000 a 96$000
Idem superior — 76$000 a 80$000
Bom — 68$000 a 73$000
Regular — 62$000 a 66$000
Baixo — 52$000 a 54$000

AZEITE, caixa com 46 latas:
Portug., por litro — 5$700 a 6$200
Hespanhol, idem — 5$400 a 5$800
Nacional, idem — 2$700 a 2$900

AZEITONAS, barris de 20 latas:
Hespanholas kilo — 3$300 a 3$400
Portug. lata 1 kilo — 2$100 a 2$600
Idem, lata 10 ks. — 3$400 a 3$500

BANHA:
De Porto Alegre, lata de 20 kilos — 162$000 a 168$000
Idem, de 2 kilos — 160$000 a 168$000
De Itajahy, lata de 20 kilos — 165$000 a 175$000

BATATAS:
Paulista, por kilo — $960 a 1$000
Chilena, por kilo — $940 a $960
Mineira, por kilo — $740 a $760

BACALHÁO, por caixa:
Noruega, typo portuguez — 160$000 a 170$000
Inglez — 155$000 a 180$000

BACON, por kilo:
Paulista — 3$000 a 3$100
Sta. Catharina — 2$900 a 3$000
Diversas procedencias — 3$000 a 3$100

CEVADA, por kilo:
Maltada — — 1$300
Commum, americana — $800 a $900

FEIJÃO, por 60 kilos:
Preto, de P. Alegre, novo — 62$000 a 64$000
Enxofre, novo — 72$000 a 74$000
Cavallo, sup., novo — 60$000 a 64$000
Branco, sup., novo — 90$000 a 92$000
Manteiga — 85$000 a 90$000
Mulatinho — 78$000 a 80$000
Amendoim superior novo — 74$000 a 78$000
Outras côres — 68$000 a 70$000
Laguna — 50$000 a 52$000
Chileno, branco — 94$000 a 98$000

FARINHA DE TRIGO, preços de:
Semolina — — 38$000
Especial — — 36$000
S. Leopoldo — — 34$000
OO — — 33$000

Preços do Moinho Inglez:
Semolina — — 38$000
Boda nacional — — 36$000
Nacional — — 34$000
Brasileira — — 33$000

Preços do Moinho Matarazzo:
Lili — — 37$000
Claudia — — 35$000

Moinho da Luz:
Luz — — 36$000
Brilhante — — 34$000
Condor — — 33$000

FARELLO, por sacco de 35 kilos:
Farello — 7$500 a 8$000
Remoido — 10$500 a 11$000
Triguilho — 10$000 a 11$000

FARINHA DE MANDIOCA:
Especial — 21$000 a 22$00
Fina — 20$000 a 21$000
Peneirada — 19$000 a 19$500
Grossa — 17$000 a 17$50

FRANGOS:
Um — 3$500 a 4$500

GAZOLINA, por caixa:
Div. marcas — 38$000 a 39$000
Idem, idem, a granel, por litro — $900 a $950

GALLINHAS:
Superiores, uma — 5$000 a 6$000
Regulares, uma — 4$000 a 5$000

KEROZENE, por caixa:
Diversas marcas — 35$000 a 36$000

LINGUIÇA, por kilo:
Mineira — 6$500 a 7$000
Idem, typo portuguez — — 5$000
Paio palmital — — 4$000
Rio Grande — 6$800 a 7$000
De Petropolis — 4$500 a 5$000

LINGUAS:
Salgadas, por kilo — 2$500 a 3$000
Fumeiro, uma — 3$200 a 3$600
Seccas, uma — 3$000 a 3$400
Idem mascavinho, kilo — — 1$100

LEITE CONDENSADO:
Caixa com 48 latas
Estrangeiro — 120$000 a 125$000
Diversas marcas — 90$000 a 96$000

LOMBO DE PORCO:
Especial, kilo — 3$600 a 4$000
Superior, kilo — 3$400 a 3$500
Regular, kilo — 3$200 a 3$300

MATTE, por kilo:
Paraná — $850 a $950

MASSA DE TOMATE:
Nacional, lata — 1$200 a 1$300
Estrangeira, lata — 1$100 a 1$200

MANTEIGA, por kilo:
Especial, em lata de 10 kilos — 5$900 a 6$600
Idem, sem sal — 6$200 a 6$800
Em lata de ½ kilo — 3$600 a 3$800

MASSAS AYMORÉ, por kilo:
Semolim (A) — — 2$100
Idem (B) — — 1$300
Idem (C) — — 1$450
Idem (D) — — 2$100
Idem (E) — — 2$100
Idem (F) — — 1$450
Idem (G) — — 1$450

OVOS:
Duzia — — 3$000

POLVILHO, por kilo:
Especial — $800 a $850
Superior — $600 a $700

PAIO, por kilo:
Mineiro — — 8$000
Rio Grande — 6$000 a 6$500

PRESUNTO, por kilo:
Paulista especial — 5$500 a 6$000
Idem, regular — 5$000 a 5$200
Mineiro — — 4$100
Paraná — 4$500 a 4$800
Rio Grande — — 6$000
Especial — 2$600 a 2$800
Typo italiano — 6$500 a 7$000
Regular — 2$000 a 2$200

MILHO, por 60 kilos:
Superior, vermelho, novo — 25$000 a 26$000
Superior — 23$000 a 24$000
Misturado ou regular — 22$000 a 23$000
Branco, secco, sem mistura — 28$000 a 29$000

SAL:
Fino, estrang., caixa com 12 vidros — 31$000 a 33$000
Idem, nac., idem — 24$000 a 25$000
Moido, por sacco de 60 kilos — 11$000 a 12$000
Grosso, idem — 10$000 a 11$000
Saquinho de 2 kilos, nacional — $700 a $900
Idem, estrangeiro — — 1$600

TOUCINHO, por kilo:
Paulista — 2$500 a 2$700

TRIGO:
Em grão — — 1$400

VINAGRE, barril de 80 litros:
Estrangeiro — Nominal
Nacional — 30$000 a 34$000

VINHO TINTO
Barris de 100 litros:
Nacional — 110$000 a 115$000
Alvarelhão — 285$000 a 290$000
Verde — 255$000 a 260$000
Virgem — 250$000 a 260$000

VELAS, caixa com 24 pacotes:
Esplendor — 38$000 a 39$000
Matarazzo — 38$000 a 39$000
Pequenas, idem — 13$000 a 14$000

XARQUE, por kilo:
R. da Prata, mantas — 2$000 a 3$000
Fronteira, idem — 1$500 a 2$700
Pelotas, idem — 2$200 a 2$300
Matto Grosso, idem — 1$900 a 2$000

Chamamos a attenção dos nossos leitores do interior para os preços correntes do "Correio da Manhã" que sáe diariamente rubricado

MILHO PARA ANIMAES

A 10$0000 o sacco, vendem Eduardo B. Luz Silva & Cia. Trav. Santa Rita 42, Norte 2639. (4334)

MERCADO DE TRIGO

BUENOS AIRES, 2.
Fechamento:

	Hoje	Anterior
Preço por 100 ks.:		
Para entrega em março	9.75	9.70
Para entrega em abril	9.95	9.85
Para entrega em maio	10.05	10.05
Mercado	Estavel	Estavel
Typo Barletta, para o Brasil	10.10	10.10
Chicago — Preço por bushel:		
Para entrega em maio	—	1,30,15
Para entrega em julho	—	1,32,87

ALFANDEGA

Renda do dia 4 do corrente mez:	
Em ouro	275:812$407
Em papel	282:491$304
Total	558:303$711
Renda de 1 a 4 do corrente	4.418:858$988
Em igual periodo de 1928	1.278:805$600
Differença a maior em 1929	3.140:083$388

PAUTA MINEIRA

E' a seguinte a pauta mineira a vigorar de 4 a 10 do corrente mez:

Café pilado, kilo	2$990
Café torrado, moido ou não, kilo	4$400
Feijão, kilo	$840
Farinha de mandioca, kilo	$380
Manteiga, kilo	6$700
Milho, kilo	$450
Polvilho, kilo	$740
Toucinho, kilo	3$030
Carne de porco, kilo	2$690
Arroz, kilo	1$300
Carne secca, kilo	1$954
Aguardente, litro	2$010
Alcool, litro	2$451

INSPECTORIA FISCAL DO ESTADO DE MINAS

Café — Imposto de 7 % e taxa de viação

Arrecadação do dia 4	58:015$700
De 1 a 4	153:991$600
Em egual periodo do anno passado	295:850$200

FEIRAS LIVRES

Durante o periodo de 3 a 9 do corrente vigorarão, nas feiras livres do Districto Federal os preços abaixo, para os generos de primeira necessidade:

Assucar, kilo	—	1$450
Arroz, kilo	1$200 a	1$600
Batata, kilo	$700 a	1$000
Banha, lata de 2 kilos	—	5$000
Bacalháo, kilo	2$800 a	3$200
Café, kilo	3$800 a	4$000
Carne secca, kilo	2$600 a	2$800
Cebolas, kilo	—	1$500
Farinha de mandioca, kilo	—	$500
Farinha de trigo, kilo	—	1$000
Feijão preto, kilo	—	$900
Feijão preto, de Porto Alegre, kilo	—	1$100
Feijão manteiga, kilo	—	1$600
Feijão branco, nacional, grande, kilo	—	1$400
Feijão de côres, kilo	1$000 a	1$400
Lombo de porco, kilo	—	3$400
Milho, kilo	—	$500
Toucinho (mineiro com sal)	—	2$600
Aboboras, uma	$800 a	2$000
Abacaxis, um	$800 a	1$200
Agrião e bertalha, molho	—	$100
Aipim, tampa	—	$400
Vagens, tampa	—	$500
Banana ouro, prata e maçãn, duzia	$500 a	$700
Banana d'agua, duzia	—	$600
Batata doce, giló e maxixe, tampa	—	$500
Tomates, tampa	—	$400
Alface, braçal, uma	—	$200
Beringela fresca, duzia	1$500 a	2$500
Cenouras, molho	$200 a	$600
Pimentão, duzia	$800 a	1$500
Ervilhas e quiabos, tampa	—	$500
Repolhos, um	$600 a	1$800
Xuxu', um	—	$200
Mangas, uma	$400 a	$800
Manteiga, kilo	—	6$800
Talharim, kilo	—	1$500
Massa, kilo	1$200 a	1$300
Queijo de Minas, kilo	—	4$000
Sabão Fidalgo (typo Rosa)	—	1$500
Sabão especial, kilo	—	1$500
Sabão virgem, kilo	—	$800
Frangos grandes, um	4$500 a	5$000
Gallinhas, uma	5$000 a	7$000
Ovos, duzia	—	3$400
Camarão, kilo	8$000 a	12$000
Garoupa, kilo	—	4$500
Garoupa postejada, kilo	—	6$000
Linguado, kilo	—	5$000
Corvina, pargo, cavalla e enxova, kilo	—	2$500
Vermelho, kilo	—	3$500
Pescada amarella, kilo	—	3$500
Pescada postejada, kilo	—	4$500
Arraia, bagre e sardinha, kilo	—	1$000
Tainha, kilo	2$000 a	2$400
Paratys, kilo	—	3$000

CARNES VERDES

No Matadouro de Santa Cruz foram abatidos: 367 bois, 49 vitellos e 15 porcos.

Vendidos para a cidade: 311 1|4 rezes, 48 1|2 vitellos e 14 porcos.

Vendidos para os suburbios: 54 3|4 rezes.

Foram rejeitados: 2|4 4|8 rezes, e 1 porco.

Recolhidos aos curraes: 475 bois, 68 vitellos e 15 porcos.

Nos campos de Santa Cruz: 2.233 bois, 214 vitellos e 116 porcos.

Vigoraram os seguintes preços:
Rezes, 1$420 a 1$440.
Vitellos, 1$300 a 1$400.
Carneiros, 3$400.

FRIGORIFICO "ANGLO"

No Matadouro de Mendes foram abatido: 196 bois e 36 vitellos.

Vendidos para a cidade: 106 bois, e 36 vitellos.

Vendidos para os suburbios: 90 bois.

Vigoraram os seguintes preços:
Rezes, 1$440.
Vitellos, 1$390.

JUNTA COMMERCIAL

Sessão de 28 de fevereiro de 1929

CONTRATOS

De Ferrão & Fraga, firma composta dos socios solidarios Leonel Moreira Pires Ferrão e Francisco Fraga Luiz, para o commercio de botequim, á rua de Sant'Anna n. 125, com capital de 40:000$000, prazo indeterminado.

De Ramos & Pereira, firma composta dos socios solidarios, Arlindo Pereira da Silva e José Joaquim Ramos, para o commercio de botequim, á Estrada Nazareth n. 36, com capital de 15:000$000, prazo indeterminado.

De Cabido & Monteiro, firma composta dos socios solidarios Antonio Ferreira Cabido e Severiano de Souza Monteiro, para o commercio de officina de carpintaria, á rua Barão de Mesquita n. 398, com capital de ..... 15:000$000, prazo indeterminado.

De Oliveira Roque & Comp., firma composta dos socios solidarios Antonio de Oliveira Roque e do socio commanditario Armando Duncan, para o commercio de madeiras, etc., á Avenida dos Democraticos n. 1.122, com capital de 50:000$000, prazo indeterminado.

De Santos & Vidal, firma composta dos socios solidarios Manoel Ferreira dos Santos e Prudencio Vidal, para o commercio de liquidos e comestiveis, á rua Barreiros n. 341 A, com capital de 8:000$000, prazo indeterminado.

De Zacharias Rodrigues & Irmão, firma composta dos socios solidarios Zacharias Marques Rodrigues e Custodio Marques Rodrigues, para o commercio de botequim, á rua Maurity n. 63, com capital de 5:000$000, prazo indeterminado.

De M. de Carvalho & Araujo, firma composta dos socios solidarios Manoel Dias de Carvalho e Manoel Antonio de Araujo, para o commercio de armarinho, etc., á rua Uruguayana n. 134, com capital de 35:000$000, prazo indeterminado.

De Dahab, Mizrahy & Comp., firma composta dos socios solidarios Alberto Dahab, Isaac Moyses Doweck e Raphael Mizrahy, para o commercio de fazendas etc., á rua Regente Feijó n. 132, com capital de 15:000$000, prazo indeterminado.

De Vasconcellos & Moreira, firma composta dos socios solidarios José Madureira de Vasconcellos e José Moreira Soares, para o commercio de moveis usados, á rua Frei Caneca n. 211, com capital de 14:000$000, prazo indeterminado.

De Schmidt & Morgen, firma composta dos socios solidarios Carl Schmidt e Erich Morgen, para o commercio de commissões etc., com capital de 20:000$000, prazo indeterminado.

De Alves de Carvalho & Comp., firma composta dos socios solidarios José Pedro Salgado e Agostinho Alves de Carvalho, para o commercio de commissões etc., á rua Francisco Eugenio n. 178, com capital de 100:000$000, prazo indeterminado.

De B. Costa & Baptista, firma composta dos socios solidarios Virgilio Baptista e Bernardino Costa, para o commercio de botequim, á rua Lauriano do Rabello n. 163, com capital de 10:000$000, prazo indeterminado.

De J. Souza & Irmão, firma composta dos socios solidarios Jairo Gomes de Souza e Jadir Gomes de Souza, para o commercio de varejo de chapeus etc., á rua Marechal Floriano Peixoto n. 48 A, com capital de ..... 50:000$000, prazo indeterminado.

De S. Fragelli & Comp., firma composta dos socios solidarios Sebastião Fragelli e Vicente Alves Linhares, para o commercio de obras de engenharia etc., com capital de 200:000$000, prazo indeterminado.

De Ary C. Lomba & Comp., firma composta dos socios solidarios Ary Cabidanes Lomba e Placido Teixeira de Souza, para o commercio de alfaiataria, á rua Gonçalves Dias n. 62, com capital de 100:000$000, prazo indeterminado.

De Bergman & Chlimper, firma composta dos socios solidarios Salomão Bergman e Michel Chlimper, para o commercio de alfaiataria, á Praça Floriano n. 65, com capital de 30:000$000, prazo indeterminado.

De Espirito Santo & Comp., firma composta dos socios solidarios Claudio Victor do Espirito Santo e Raul Gonçalves Ribeiro, para o commercio de artigos typographicos etc., á Avenida Rio Branco n. 149, com capital de 50:000$000, prazo indeterminado.

De Cardoso Martins & Comp., firma composta dos socios solidarios dr. Luiz Cardoso Martins, Waldemar Cardoso Martins, dr. Joaquim Cardoso Martins e José Cardoso Martins, para o commercio de commissões etc., á Travessa do Ouvidor n. 23, com capital de 400:000$000, prazo até 1947.

De J. A. de Carvalho & Comp., firma composta dos socios solidarios João Augusto de Carvalho e do socio commanditario João Emilio Bion, para o commercio de officina de nikelagem etc., á rua dos Passos n. 111, com capital de 10:000$000, prazo 5 annos.

De E. Willner & Comp., firma composta do socio solidario Erich Willner e do socio de industria Henrique Gaillon, para o commercio de representações etc., á rua Borja de Castro numero 15, com capital de 100:000$000, prazo indeterminado.

De Brunow & Comp., firma composta dos socios solidarios Fernando Axt e Augusto Brunow, para o commercio de fabricação de machinas para lavoura etc., á rua São Christovão n. 327, com capital de 65:000$000, prazo indeterminado.

De Bastos de Abreu, firma composta dos socios solidarios Pedro Leite Bastos e Dona Violeta Rosa de Abreu, para o commercio de botequim etc., á rua Teixeira de Macedo numero 41, com capital de 10:000$000, prazo indeterminado.

ALTERAÇÕES DE CONTRATOS

De Vieira, Motta & Comp., pelo fallecimento do socio Thomé Augusto da Motta, continuando a sociedade com os demais socios.

De Souza Freitas & Comp., alterando as clausulas primeira e terceira, do seu contrato social.

De Soares de Sampaio & Comp., Limitada, o capital social fica elevado a 2.000:000$000.

De Pasos, Portella & Comp., o capital social fica augmentado em mais 6:000$000.

De Bifano & Comp., retira-se o socio Jorge de Abreu, recebendo a importancia de 33:101$600, continuando a sociedade com os demais socios.

De Venerando da Graça & Comp., retira-se o socio João José da Costa, recebendo a importancia de ..... 21:170$100.

De Rodrigues de Carvalho & Comp., o capital social fica elevado a ..... 500:000$000, a firma social fica modificada para João Santos & Companhia Limitada, retira-se o socio Manoel Rodrigues de Carvalho, recebendo a importancia de 40:000$000.

De Junqueira & Comp., Limitada, retira-se o socio Henrique Dantas, recebendo a importancia de 10:000$000, continuando a sociedade com os demais socios.

De Firmino Fontes & Irmão, o capital social fica elevada a 300:000$000.

De Barros & Gurgel Limitada, o capital fica elevado a 100:000$000.

De Silva, Freitas & Comp., retiram-se os socios Euclides Nunes da Costa, Aristides Nunes da Costa e Agostinho Vieira de Freitas, recebendo o primeiro a importancia de ..... 7:743$540, o segundo a importancia de 12:743$540 e o terceiro a importancia de 12:743$541, continuando a sociedade com os demais socios sob a firma Silva Freitas & Comp.

De Felippe & Miguelez, o capital social fica elevado a 17:000$000.

De Monteiro da Silva, Irmão & Comp., o prazo da sociedade fica sendo indeterminado.

De B. Moreira & Comp., Francisco Andrade Ribeiro cede a Benedicto Moreira da Costa os seus haveres na importancia de 271:950$000.

De Moreira & Madureira, é admittido como socio o sr. Antonio Rodrigues de Almeida, retira-se o socio Antonio Ferreira Madureira recebendo a importancia de 3:000$000, continuando a sociedade a gyrar sob a firma Moreira & Almeida.

DISTRATOS

De Vieira, Santos & Comp., retiram-se os socios Manoel Pinto, recebendo a importancia de 9:435$510, o socio Joaquim Simões dos Santos, recebendo a importancia de 7:835$520 e o socio Manoel Rosa, recebendo a importancia de 7:330$970.

De Pinto & Simões, retira-se o socio João Simões, recebendo a importancia de 11:000$000, ficando com o activo e passivo o socio José Bernardes Pinto, na importancia de ..... 9:000$000.

De Garcia & Fernandes, retira-se o socio Octavio Pereira Garcia, recebendo a importancia de 5:000$000, ficando com o activo e passivo o socio Domingos Fernandes, na importancia de 5:000$000.

De Ramos Ferreira & Comp., retiram-se os socios João Nunes Ramos e João Antonio Rodrigues, recebendo cada um a importancia de ..... 4:102$746, ficando com o activo e passivo o socio Francisco Ferreira da Conceição, na importancia de ..... 12:307$938.

De Ponce, Rocha & Comp., retiram-se os socios Altamyro Ponce, Joaquim de Castro Rocha e dr. Genesio Ponce Filho, nada recebendo os dois socios.

De Mattoso & Tavares, retira-se o socio Salomão Tavares da Fonseca, recebendo a importancia de 4:000$000, ficando com o activo e passivo o socio Agenor Accioli Mattoso, na importancia de 542$040.

De Guedes & Teixeira, retira-se o socio José Teixeira Lopes, recebendo a importancia de 13:027$000, ficando com o activo e passivo o socio Aldino Ferreira Guedes, na importancia de 13:027$000.

De Guimarães & Fernades, retira-se o socio Celestino José Fernandes, recebendo a importancia de ..... 3:218$540, ficando com o activo e passivo o socio José Dias Guimarães, na importancia de 2:218$540.

De Povoa, Cardoso & Comp., retiram-se os socios Ari Povoa e José Saufim Cardoso, recebendo o primeiro a importancia de 121$719 e o segundo a importancia de 701$627, ficando com o activo e passivo o socio Pedro Nolasco Junior, na importancia de ..... 1:03$519.

FIRMAS INDIVIDUAES

De A. Nogueira, para o commercio de cinema, á rua Felippe Cardoso numero 28, com capital de 4:000$000.

De Manoel Garcia Fernandes, para o commercio de tinturaria, á Avenida 28 de Setembro n. 348, com capital de 10:000$000.

De Samuel Levy, para o commercio de espectaculos publicos, á rua Yiaquaty n. 30, com capital de ..... 3:000$000.

De Luiz Olimecha, para o commercio de espectaculos publicos, á rua Souza Neves n. 30, com capital de ..... 3:000$000.

De Joaquim Marques Vicente, para o commercio de ourivesaria etc., á rua Marquez de Sapucahy n. 296, com capital de 20:000$000.

De Cecilio Ferraz, para o commercio de espectaculos publicos, á rua Montevidéo n. 30, com capital de ..... 3:000$000.

De Isidoro Moreira, para o commercio de seccos e molhados, á rua Columbia n. 96, com capital de ..... 2:000$000.

De J. Henriques & Ribas, retiram-se os socios José Henriques Wanderley e Floriano Ribas Mariano, nada recebendo dos seus socios.

De Mauricio J. Cohen, para o commercio de fazendas etc., á rua Alfandega n. 355, com capital de [illegible].

De Manoel Viegas Bordeira, para o commercio de padaria, etc., á rua Frei José n. 156, com capital de 15:000$000.

De Manoel Domingues Macedo, para o commercio de padaria, etc., á rua Barão de Mesquita n. 1.069, com capital de 40:000$000.

De Willy Niess, o capital social fica elevado a 300:000$000.

"COFRES"

V. S. precisando de comprar cofre não compre sem fazer uma visita á grande exposição dos afamados cofres "INTERNACIONAL". São garantidos á prova de fogo e a maior segurança contra arrombamento, e vendidos a preços baratissimos. M. J. DE ALMEIDA & C. Rua do Rosario n. 143 (3576)

Directoria Geral da Propriedade Industrial

Expediente do sr. director geral

Dia 28 de fevereiro de 1929:

[illegible]

Ruth-Aldo Company, Inc., para "uma preparação dos esteres organicos da cellulose a partir dos seus esteres sulfuricos". — Indeferido, á vista do parecer do technico do Instituto de Chimica.

Dr. Michael Melamid, para "processo para a liquefação de materias carbonaceas". — Indeferido.

Vicente Bianchi, para "um fecho hermetico para vidros, garrafas, latas e semelhantes recipientes e processo para fabrical-os. — Indeferido.

Pedidos de registro de marcas:

Com a audiencia do representante do Ministerio Publico.

[illegible]

MARITIMAS

VAPORES ESPERADOS

[illegible]

VAPORES A SAIR

[illegible]

MOVIMENTO DO PORTO

ENTRADAS DE ANTE-HONTEM

[illegible]

SAIDAS DE ANTE-HONTEM

[illegible]

ENTRADAS DE HONTEM

De Laguna e escs., hiate nacional "Angela".
De Santos, vapor belga "Tunisier".
De Newport, vapor inglez "Somme".
De Buenos Aires e escs. vapor francez "Swiatowid".
De Santos, vapor nacional "Tupy".
De Buenos Aires e escs., vapor francez "Massilia".
De Amsterdam e escs., vapor hollandez "Zeelandia".

365 DIAS NO ANNO

SÃO PERIGOSOS

Alistae-vos como assignante do nosso jornal beneficiando assim do seguro CONTRA ACCIDENTES de locomoção que contratamos na

SUL AMERICA TERRESTRES MARITIMOS E ACCIDENTES
(Ex-Anglo Sul Americana)

Companhia Nacional de Seguros Contra Fogo, riscos Maritimos, Ferroviarios, Responsabilidade Civil, Accidentes no Trabalho e Accidentes Pessoaes.

A mesma Administração que a "SUL AMERICA" Companhia Nacional de Seguro de Vida

De Nova York e escs., vapor inglez "Vauban".
De Nova Orleans e escs., vapor inglez "San Salvador".
De Talara e escs., vapor dinamarquez "Urania".
De Genova e escs., vapor italiano "Duilio".

SAIDAS DE HONTEM

Para Hamburgo e escs., vapor francez "Swiatowid".
Para Bordeaux e escs., vapor francez "Massilia".
Para Liverpool e escs., vapor inglez "Holbein".
Para Buenos Aires e escs., vapor norueguez "Lista".
Para Santos, vapor hollandez "Kinderdijk".
Para Bahia Blanca e escs., vapor inglez "Llanover".
Para Buenos Aires e escs., vapor hollandez "Zeelandia".
Para Recife e escs., vapor nacional "RioAmazonas".
Para Bahia Blanca e escs., vapor inglez "Portgwarra".
Para Laguna e escs., vapor nacional "Laguna".

EXAMES

Faculdade de Medicina do Rio de Janeiro

Relação dos exames de hoje, 5:

1º anno medico — Physica — Prova prat. oral ás 12 horas no Laboratorio de Physica — Celio Jonas Coelho — Lourenço Dessimoni — Mozart De Cunto — Walter de Castro Figueiredo — Osorio Teixeira da Silva — Paulo Aranha Peixoto de Azevedo — Francisco Guerra Novaes da Silva — José de Souza Barros — Achilles Leme Ladeira — Napoleão Teixeira — Turma supplementar — Arton Varoli — João Baptista Quintanilha — Lavoisier de França Silveira — Roosevelt Andrade — Jarbas de Azevedo Cordeiro.

Chimica — Prova prat. oral ás 8 1|2 horas no Laboratorio de Chimica — Virgillo Della Monica — Luiz Arias — Mario Monaco — Reinaldo Machado — Arctino Cavalcanti de Mattos — Elbio Vaz de Camargo — Joaquim Soares de Moraes — Marcel de Castro Campos — José Ismael Martins da Costa — Nelson Coelho de Oliveira — Turma supplementar — Antonio Costa Junior — Mario Monjardim — Luiz Candido Alves — José Augusto Soares — Sebastião José Ferreira — Francisco Affonso Glycerio Torres — Aluizio Alves — Moacyr Carlos Barroso — Luiz Antonio Garcia da Silveira — Djalma Ercnato Coelho.

Biologia — Prova prat. oral ás 9 e meia horas no Lab. de Biologia — Raul Carneiro — Pericles Ribeiro Baptista Leite — Manoel Ribeiro Cunha — Isaac Fares Abrahão — Celio Baptista Pereira — Carlos Dias de Avila Pires — Walter Telles — João Affonso Vieira — William Faglianetti — Alfredo de Almeida Duarte Nunes — Turma supplementar — Aristides Meirelles — Valeriano Barbosa Pereira — Petronio Rodrigues Chaves — Anisio José Moreira — Renato de Robert Corrêa — José Francisco dos Santos — Walter Madeira — Adherbal Bittencourt — Octavio Lopes — João dos Santos Monteiro.

A's 1 1|2 hora — Joaquim Rodrigues Fernandes — Cyneria Fernandes — Geraldo Barroso — Paulo Frederico de F. Araujo — Angelo Filpi — José Conde de Souza — Antonio Barros de Almeida — Cesar Barbosa de Oliveira — Renato Cataldi — Ivo Lacarini de São Thiago — Turma supplementar — Manuel Ferreira Neves — Manoel Francisco de Castro — Victorino Batalha Monteiro — Francisco dos Santos Cabral — Bartholomeu Maragliano Venere — Manuel da Silva Franco — Thomaz Tommasi — Eduardo Rodocanachi Bechtinger — Galdino Monteiro de Barros — Fernando de Figueiredo.

Anatomia — Prova prat. oral ás 2 horas no Instituto Anatomico — Nilton Vieira de Souza — Francisco Villela dos Santos Mercadante — Antonio Van Dick de Andrade Ponte — Nelson Souto de Abreu — Augusto Paulo Pinto — Elias Alexandre — Armando Alves Cavalheiro — Julio Martins Barbosa — Nelson da Costa Marrelli — Turma supplementar — Francisco Saverio Novelli — Alfredo Soares Cabral — Luiz Felippe Saboya Ribeiro — Waldemar Bessa — Octavio Moreira Soares — Giselio Tanner de Abreu — Julio Cesar Monteiro de Barros — Hugo Caire de Castro Faria — José Bueno Lopes — Carlos Henrique Robertson Liberalli — Manuel Patti — Rubens Valle da Costa — Antonio Vieira de Queiroga — Werther Santos Duque Estrada Bastos — Gentil Luiz Feijó.

2º anno medico — Histologia — Prova prat. oral ás 9 horas no Laboratorio de Histologia — Edgard Cruz — Waldemar Alvarenga de Figueiredo — Manoel Bronstein — Neir Alves de Miranda — José Cavalcanti Lins e Silva — Thiers Rodrigues de Almeida — Roberto Lopes Gonçalves Lima — Armando Más Leite — Expedicto de Oliveira Gomes — Francisco Porto — Manuel Baptista Leite — José Maria da Silveira Junior — Vasco da Silva Mello — Sylvia Garcia Godoy — Zacharias Magalhães Gomes — Turma supplementar — Pedro da Fonseca Nogueira — Wolfgang Bacellar de Mello — Francisco Alves da Cunha Horta — João Monteiro de Carvalho — José Alexandre Pimentel Maia Bittencour — Romeu Serpa de Carvalho — José Vieira Serodio — Miguel Trocoli Filho — Waldyr Machado Laperriere — José Carneiro de Souza Filho — Delio Bedei — Marcio de Azevedo Franco — João Bruno Alipio Lobo — Carlos Gomes de Souza — Alvaro Borges Vieira Pinto — Aluizio de Souza Moura — Julio Moreno — Francisco Oswaldo Anselmi — Luiz Gomes — Alvaro Vieira da Silva — Luiz H. Vacbod — Moacyr Henriques de Mendonça — Edgard Guimarães de Almeida — David Fuchs — Enzo Battendieri — Arthur Domingues Pinto — Carlos Nery da Costa — Raul Karacik — Waldemar Henrique Cardim — Romeu Furlanetto.

Chimica organica e biologica — Prova prat. oral á 1 hora no Laboratorio de Chimica — Pedro Refinetti — Leoncio de Souza Queiroz — Mathias Antonio Moinhos de Vilhena — Boris Astrachan — Segismundo Cruvinel Ratto — Ernesto Vicente Saboya de Albuquerque — Athayde Tourinho — Aloysio Lago Fernandes — Luiz Bastos Ribeiro — Benedicto Bezerra — José Randolpho Carvalho do Paiva — João Baptista Mury — Linneu da Costa Araujo — Sylvio Pereira do Lago — Americo Alves Costa — Turma supplementar — Luiz Nanni — José da Rocha Furtado — Sebastião Ribeiro do Valle — Sergio Morel Moreira — Pedro de Azevedo — Mario Foschini — Alcides de Sá Cavalcanti — José Martins Franco — Luiz Coelho — Arnaldo Picossi — Henrique Octavio Vespoli — Miguel Anthero Vespoli — Marcello Silva Junior — Odilon Duarte Baptista — Luiz Arantes de Almeida — Ruy Vicente de Mello — Santiago Americano Freire — Oswaldo de Oliveira Duarte — Antonio José de Lacerda Netto — Jorge Theotonio Teixeira — Hermes Netto de Araujo — Manoel Francisco de Azevedo — João Baptista da Costa — Itagiba Elias — Paulo Gargione — Attilio Costa Curta — Luiz Figueiredo de Medeiros — Antonio Alvim Gomes — Benedicto Christiano de Figueiredo — Brasil Carvalho Ferreira.

3º anno medico — Physiologia — Prova prat. oral ás 8 horas no Laboratorio de Physiologia — Samuel de Castro Neves — João Capistrano Roja Gabaglia — Americo Pereira Lima — José Scheinkmann — Ascanio Ferreira — Lafayette Henrique Duarte da Fonseca — Tharsicio Soares Pinto — Waldemar Caldas Carneiro da Cunha — Vicente Milco Giordano — Paulo Cardoso — José Maria de Azevedo — Valerio Regis Konder — Turma supplementar — Hernani Coelho Legey — Oscar Setubal Ritter — Henrique Furtado Portugal — Sebastião Giglio — José Tenorio Lima — Cleodon Carlos de Andrade — Benedicto Santoro.

Pharmacologia — Prova prat. oral ás 2 horas no Laboratorio de Pharmacologia — Arlindo Campos de Araujo — Turíbio Braz — Estevam Schorr Bertucci — Habib Carlos — Guilherme Pereira — Almir Godofredo de Almeida e Castro — Edgard Alves de Mello — Francisco Mendes — Jarbas de Almeida Simões — Seraphim Borges do Val — Mario Gabriel — Fernando Magnavita — Turma supplementar — Irany Alves Ferreira — 2ª chamada — Paulo Evilasio de Araujo Amaral — Fernando Bergstein — Santo Leuzzi — Milton Carlos Braga Netto — Olympio Ferreira de Brito — Ary Cintra Pego de Faria — João Luiz Sampaio Avilez — Tito Enéas Leme Lopes.

4º anno medico — Anatomia pathologica — Prova prat. oral ás 10 horas no Instituto Anatomico — Os mesmos chamados para o dia 4.

Pathologia geral — Prova pratica oral ás 10 horas no Instituto Anatomico — Os mesmos chamados para o dia 4.

5º anno medico — Therapeutica e arte de formular e medicina operatoria — Prova prat. oral ás 8 1|2 horas no Inst. Anatomico — Ricardo Vespucci — Ivan de Oliveira Figueiredo — Francisco de Assis de Almeida — Paulo Honorio Rosa — Areobaldo da Rocha Pimentel — Indalecio de Araujo — Carlos de Jesus Ferreira — Edmundo Soares da Silva Bastos — João Celestino de Almeida — Job Borges Freire — Aureliano Meirelles Fogos — Rolando Capriglione — Nelson Guedes Muniz — Leoncio Basbaum — Celestino Meirelles dos Santos — Hermes Saraiva da Silva — Abelardo Fernandes de Mello — Herodiano Naves — Oswaldo Faria de Oliveira — Nelson da Costa Poncia Haddah — José Reif de Paula — José Perrucci Junior — José Ferraz do Amaral — Manoel Alexandre Marcondes Machado — Manoel Karacik — Custodio Figueira Martins — Mario Camata Macedo.

Clinica cirurgica — Prova prat. oral ás 9 horas na Santa Casa — Oswaldo do Paço Mattoso Maia — Miguel Rodrigues de Carvalho — Fernando Ellis Ribeiro — Athahualpa Lopes Ullacker — Emmanuel Cordova Piedade — Antonio Ibiapina — Benedicto Barbosa — Waldemiro de Araujo Bastos — Vasco Escobar Azambuja — Roque Melchiades da Silva — Amado Benigno — José Antonio Vieira da Silva — João Zuca Peba — Alcibiades Salles — Antonio Raymundo da Cruz — Turma supplementar — Oswaldo de Almeida — Milton Parnain — Bruno Pinto de Moraes — Eugenio Masson da Fonseca Filho — Gabriel Archanjo Pereira de Lucena — Francisco de Fuccio — Gino Leonardo Donadio — Gentil Augusto Ribeiro — Paulo Arthur Pinto da Rocha — José Lins de Souza — Milton Alvarenga.

6º anno medico — Hygiene e medicina legal — Prova prat. oral á 1 hora no Lab. de Hygiene — Pedro José de Souza Jardim — Helio Lopes de Oliveira Lyrio — Herberto Teixeira do Rego Lopes — Oswaldo Moura Brasil do Amaral — Luiz Ferreira Tavares Lessa — José Julio de Souza — José Barbosa Pereira da Cunha — João Baptista Gonçalves da Rocha — Antonio Gentil Fernandes — José Lino de Souza — Milton Alvarenga — Antonio Rodrigues de Almeida — Plinio Ferreira de Rezende — João Raymundo da Cunha Lege — José da Cunha Teixeira — Roberto Hinvidsen — Severino Novaes e Silva — Joaquim Marcelino de Castro Marçal — Carmello Mammana — Rodolpho Moreira Bastos — Hely Nogueira — Waldemir Salin — Alfredo Gabriel — Renato Alves Ferreira — Sylvio Moraes — Octavio Diogo Tavares — Vital Brazil Filho — Gil Nicolau Rocha — Reginaldo Fernandes de Oliveira — Carlos Gilberto Cajazeira — Abelardo Fernandes Oliveira — Adelziro Carijo Cerqjo — Vicente Daniballe — Gastão de Moraes e Silva — Jorge Farriá.

Collegio Militar do Rio de Janeiro

Exames de 2ª época e de admissão: Realizam-se no dia 5, terça-feira, ás 11 horas, os seguintes exames:

1º anno — escripto de arithmetica para alumnos e candidatos á matricula no 2º e 3º annos. Banca: Cintra, Agricola e Hygino.

3º anno — escripto de algebra para alumnos. Banca: drs. Calmon, Paulino e Milton.

5º anno — escripto de historia geral para alumnos e praças de pret.

Banca: drs. Isnard, Tinoco e Araripe.

6º anno — escripto de physica para alumnos. Banca drs. Mey, Djalma e Garcez.

Realizam-se no dia 6, quarta-feira, ás 11 horas, os seguintes exames:

1º anno — oral de portuguez numeros 37 — 103 — 216 — 343 — 396 — 398 — 433 — 439 — 485 — 491 — 492 — 498 — 575 — 599 — 611 — Sup. 622 — 658 — 670. Banca: drs. Serra, Alcides e H. Maia.

1º anno — escripto de geographia para alumnos e candidatos á matricula no 2º e 3º annos. Banca: drs. Paim, Lessa e Monteiro.

3º anno — escripto de francez para alumnos e praças de pret. Banca: drs. Glenadel, Hollanda e Mundjn.

5º anno — oral de geometria para alumnos dependentes ns. 32 — 59 — 83 — 577 — 641. Banca: ultima banca: drs. Arruda, Pires e Salathiel.

4º anno — oral de algebra para os alumnos ns. 15 — 223 — 238 — 403 — 545 — 596 — 645 — 709 — 726 — 772 — 790 — ultima banca: drs. Godoy, Paulino e Alonso.

Avisos — O ponto de mathematica será dado ás 8 horas, na secretaria.

Os candidatos e as praças de pret deverão trazer caneta, penna e mata-borrão.

O alumno que não estiver quite, não será submettido a exame.

Escola Polytechnica

Realizam-se hoje, os exames escriptos das cadeiras de Physica experimental, Topographia, Mecanica applicada e Mecanica industrial. O ponto será dado ás 10 horas, devendo comparecer todos os alumnos inscriptos.

Exame vestibular — Até o dia 14 do corrente mez, acham-se abertas as inscripções para o exame vestibular, nos termos do edital afixado na portaria. Os candidatos devem apresentar suas petições á secretaria, das 11 ás 3 horas.

Curso de Chimica industrial — Acham-se abertas, até o dia 10 do corrente mez, as incripções par ao exame de admissão ao curso de Chimica Industrial bem como para os exames de preparatorios exigidos. Os candidatos devem apresentar suas petições á secretaria, das 11 ás 3 horas.

Collegio Pedro II

Realizam-se amanhã, 6, no Internato, os seguintes exames:

A's 9 horas — 7º anno — promoção de Geographia para todos os inscriptos.

Junta examinadora: Honorio Silvestre, Quintino do Valle e Pedro do Couto Filho.

A's 9 horas — 2º anno — prova escripta do exame final de Geographia par atodos os inscriptos. A mesma junta.

A's 9 horas — 3º anno — prova oral do exame final de Francez para os que foram approvados em Portuguez. Junta examinadora: Julio Nogueira, Quintino do Valle e Smith de Vasconcellos. Suppl. Figueira de Almeida.

A's 9 horas — 4º anno — promoção de Physica para todos os inscriptos. Junta examinadora: George Summer, Lafayette Pereira e Gildasio Amado. Supplemente Luiz Mello Campos.

A's 9 horas — 5º anno — prova escripta do exame final de Philosophia para todos os inscriptos. Junta examinadora: Philadelpho Azevedo, Halinemann Guimarães e Antonio Figueira de Almeida.

Faculdade Fluminense de Medicina

Terão inicio na proxima segunda-feira, 11 do corrente, os exames de segunda época, nesta Faculdade.

Faculdade de Medicina Physiotherapica

A commissão organizadora desta Faculdade, deliberou abrir concurso para o preenchimento de todas as cadeiras que se compõe o respectivo curso, marcando a prazo de 15 dias para as inscripções dos candidatos e de 30 dias para apresentação das theses.

As cadeiras são as seguintes:

Physica, Chimica organica e inorganica, Historia Natural Medica, Biologia, Parasitologia, Anatomia, Histologia, Microbiologia, Physiologia, Pathologia geral, Propedeutica, Anatomia pathologica, Therapeutica, Pharmacologia, Hygiene, Medicina legal, Clinica geral, Clinica mechanotherapica, Clinica heliotherapica, Clinica electrotherapica.

Quaesquer informações serão obtidasna secretaria á praça Tiradentes numero 83, 1º andar, Phone Central, 1435.

E' condição essencial ser o candidato diplomado na especialidade que pretenda leccionar.

A secretaria funccionará das 9 ás 8 horas da noite.

Escola Superior de Agricultura e Medicina Veterinaria

Estão abertas as inscripções, até o dia 15 do corrente, para os exames vestibulares dos cursos de Engenheiros Agronomos e Chimicos Industriaes Agricolas e para os exames de 2ª epoca até o dia 14, tambem, do corrente.

Collegio Militar do Rio de Janeiro

Realizam-se hoje, ás 11 horas, os seguintes exames:

1º anno — escripto de arithmetica para alumnos e candidatos á matricula no 2º e 3º annos. Banca: drs. Cintra, Agricola e Hygino.

3º anno — escripto de algebra para alumnos. Banca: drs. Calmon, Paulino e Milton.

5º anno — escripto de historia geral para alumnos e praças de pret. Banca: drs. Isnard, Tinoco e Araripe.

6º anno — escripto de physica para alumnos. Banca: drs. Mey, Djalma e Garcez.

Avisos — Os candidatos á matricula e as praças de pret deverão trazer caneta, penna e mata-borrão.

O alumno que não estiver quite não será submettido a exame.

Escola Normal Wencesláo Braz

Os exames de admissão serão realizados nos dias seguintes:

Dia 6 — Prova escripta de arithmetica e de desenho.

Dias 8 e 9 — Prova oral.

Todos os candidatos inscriptos deverão comparecer nas datas acima ás 11 1|2 horas, na escola, trazendo caneta e penna para as provas escriptas de portuguez e arithmetica, e um duplo decimetro, esquadros, borracha e lapis, para a prova de desenho.

Deverão comparecer nas datas acima referidas, todos os alumnos que estão dependendo de uma só materia e que já requereram, para fazerem exame de segunda época.

Gymnasio Pio Americano

Serão iniciados amanhã, 6, os exames de admissão ao 1º anno do curso seriado. As provas escriptas de portuguez e arithmetica, para as quaes serão chamados conjuntamente todos os candidatos inscriptos, realizar-se-ão respectivamente, ás 10 e ás 2 horas da tarde.

Estão funccionando regularmente as aulas dos cursos primario e secundario.

MOVIMENTO DO CAFE' A TERMO DURANTE O MEZ DEFEVEREIRO DE 19 29

Estatistica organizada pelo "Correio da Manhã"

DIAS	VENDAS Por 10 kilos		FEVEREIRO PREÇOS		MARÇO PREÇOS		ABRIL PREÇOS		MAIO PREÇOS		JUNHO PREÇOS		JULHO PREÇOS		AGOSTO PREÇOS		POSIÇÃO	
	1ª Bolsa	2ª Bolsa	1ª Bolsa	2ª Bolsa	1ª Bolsa	2ª Bolsa	1ª Bolsa	2ª Bolsa	1ª Bolsa	2ª Bolsa	1ª Bolsa	2ª Bolsa	1ª Bolsa	2ª Bolsa	1ª Bolsa	2ª Bolsa	1ª Bolsa	2ª Bolsa
1	—	1.000	28$800	28$950	28$800	28$800	28$825	28$850	28$825	28$850	28$400	28$475	28$000	28$025	—	—	Estavel	Estavel
2	—	—	28$900	—	28$825	—	28$800	—	28$800	—	28$450	—	27$975	—	—	—	Estavel	—
3	—	—	—	—	—	—	—	—	—	—	—	—	—	—	—	—	—	—
4	2.000	1.000	28$850	29$125	28$750	28$850	28$700	28$850	28$700	28$800	28$400	28$425	27$900	27$850	—	—	Estavel	Estavel
5	3.000	—	29$150	29$150	28$900	29$050	28$850	28$975	28$850	28$950	28$450	28$500	27$950	28$075	—	—	Estavel	Firme
6	2.000	—	29$050	29$000	28$900	28$950	28$800	28$800	28$750	28$875	28$400	28$450	27$950	27$875	—	—	Estavel	Estavel
7	—	—	29$025	28$925	28$900	28$850	28$800	28$700	28$850	28$800	28$350	28$300	27$875	27$800	—	—	Estavel	Estavel
8	—	—	28$800	28$900	28$775	28$850	28$750	28$800	28$675	28$750	28$250	28$325	27$775	27$800	—	—	Calma	Estavel
9	—	—	—	—	—	—	—	—	—	—	—	—	—	—	—	—	—	—
10	—	—	—	—	—	—	—	—	—	—	—	—	—	—	—	—	—	—
11	—	—	—	—	—	—	—	—	—	—	—	—	—	—	—	—	—	—
12	—	—	—	—	—	—	—	—	—	—	—	—	—	—	—	—	—	—
13	—	—	—	29$075	—	28$975	—	28$950	—	28$925	—	28$750	—	27$950	—	—	—	Firme
14	—	1.000	29$300	29$325	29$200	29$175	29$050	29$050	29$050	29$000	28$950	28$550	28$000	28$000	—	—	Firme	Firme
15	—	2.000	29$375	29$250	29$200	29$250	29$075	28$925	29$050	28$800	28$525	28$425	28$025	27$900	—	—	Firme	Calma
16	—	—	29$300	—	29$100	—	28$925	—	28$800	—	28$400	—	27$800	—	—	—	Estavel	—
17	—	—	—	—	—	—	—	—	—	—	—	—	—	—	—	—	—	—
18	—	1.000	29$300	29$275	29$100	29$100	28$925	28$875	28$900	28$875	28$425	28$300	27$875	27$750	—	—	Estavel	Estavel
19	1.000	—	29$800	29$175	29$100	29$100	28$930	28$900	28$850	28$850	28$350	28$300	27$800	27$800	—	—	Sustentada	Estavel
20	3.000	1.000	29$350	29$300	29$150	29$100	28$925	29$800	28$800	28$800	28$300	28$300	27$800	27$800	—	—	Estavel	Estavel
21	—	—	29$525	29$550	29$300	29$250	28$975	28$900	28$875	28$825	28$350	28$325	27$875	27$800	—	—	Estavel	Estavel
22	1.000	—	29$675	29$775	29$350	29$300	28$975	28$975	29$800	28$900	28$400	28$400	27$875	27$900	—	—	Firme	Firme
23	2.000	—	29$775	—	29$375	—	29$075	—	28$950	—	28$300	—	28$000	—	—	—	Firme	—
24	—	—	—	—	—	—	—	—	—	—	—	—	—	—	—	—	—	—
25	—	—	29$700	29$750	29$375	29$350	29$000	29$050	28$950	28$950	28$475	28$475	27$950	27$925	—	—	Estavel	Estavel
26	—	1.000	29$500	29$200	29$300	29$075	28$975	28$850	28$850	28$775	28$325	28$275	27$800	27$750	—	—	Calma	Calma
27	—	1.000	29$000	29$050	28$750	28$825	28$700	28$700	28$250	28$275	27$750	27$750	27$150	27$000	—	—	Calma	Calma
28	4.000	13.000	—	—	29$000	29$100	28$825	28$900	28$675	28$750	28$275	28$350	27$700	27$800	27$000	27$100	Estavel	Estavel
	—	—	—	—	—	—	—	—	—	—	—	—	—	—	—	—	—	—
	—	—	—	—	—	—	—	—	—	—	—	—	—	—	—	—	—	—
	—	—	—	—	—	—	—	—	—	—	—	—	—	—	—	—	—	—
Total	18.000	22.000	—	—	—	—	—	—	—	—	—	—	—	—	—	—	—	—

ACCOMMETTIDO DE UMA CRISE, TENTOU AGGREDIR — A ESPOSA —

Acabou ferindo um interventor

Ha muito tempo que João Bomfim da Conceição vem soffrendo das faculdades mentaes, já tendo estado varias vezes no Hospital de Psychopatas. E' casado com Marcelina da Conceição, em cuja companhia reside á rua Bomfim.

De quando em quando João é accommettido de crises fortissimas, durante as quaes investe para as pessoas que lhe estão ao alcance, tratando aggredil-as.

Hontem, o infeliz foi tomado do mais um desses ataques, quando se achava em sua residencia. Atirou-se para a sua esposa armado de grosso cacete e, já se dispunha a maltratal-a, quando em soccorro della correu o sr. Francisco Gomes de Oliveira, proprietario do predio em que o casal reside. O louco, mais furioso, voltou-se para o interventor e desfechou-lhe varios golpes pelo corpo, ferindo-o.

A victima foi medicada no posto de Assistencia do Meyer.

Dois trabalhadores colhidos por um bloco de terra

Os trabalhadores José Marques da Silva, morador á rua Cesario n. 202, na Piedade, e Maximiano Soares, domiciliado á rua Albertina n. 20, em São Matheus, trabalhavam, hontem, numa garage no Ministerio da Viação, sita á rua do Estacio n. 4, quando foram victimas de um accidente que os levou á Assistencia Municipal.

E' que um bloco maior, desprendendo-se, em dado momento, colheu os dois trabalhadores, que soffreram, em consequencia, contusões e escoriações.

Depois de pensados convenientemente, retiraram-se para suas residencias.

Apanhados por trens

O operario Francisco Teixeira e a portugueza Anna Lopes, o primeiro, morador á rua Lemos Britto n. 22 e a segunda, na estação de Thomaz Coelho, foram ante-hontem, colhidos por trens, respectivamente em Cavalcante e Madureira.

Ambos soffreram varias contusões e fracturas pelo corpo, sendo medicados na Assistencia do Meyer.

Francisco foi internado no Hospital de Prompto Soccorro, e Anna na Santa Casa.

Um menor afoga-se num poço

O menino Ivo, de seis annos de edade, filho de Silvano Lima, morador á estrada de Sapopemba n. 52, em Bento Ribeiro, ante-hontem, quando brincava junto a um poço, no quintal de sua casa, caiu, perecendo afogado.

O cadaver do infeliz foi removido para o Necroterio do Instituto Medico Legal.

O pescador feriu o collega a faca

Ante-hontem, no porto de Maria Angú, por motivos futeis, desavieram-se os pescadores João de Andrade e Idelfonso de tal. Os dois homens lutaram corpo a corpo e, em meio da peleja, Idelfonso sacou de uma faca e golpeou o antagonista no peito e no braço esquerdo.

A victima teve os soccorros da Assistencia e o criminoso fugiu.

INSPECTORIA DE VEHICULOS

Estão chamados a comparecer dentro de 48 horas para responderem por infracções que lhes são attribuidas, os conductores ou proprietarios dos autos abaixo mencionados.

Infracções do dia 3:

Por desobediencia o signal — Autos numeros: 7 — 33 — 63 — 92 — 211 — 213 — 259 — 261 — 292 — 304 — 360 — 384 — 429 — 978 — 1193 — 1446 — 1570 — 1810 — 2004 — 2136 — 2573 — 3010 — 3067 — 3074 — 3784 — 4267 — 4469 — 4675 — 4798 — 6124 — 7220 — 7334 — 7469 — 7874 — 8726 — 8691 — 8910 — 9111 — 9503 — 9518 — 9599 — 9995 — 10587 — 10608 — 10740 — 10678 — 10809 — 10849 — 10907 — 11313 — 12913 — 13055.

Por desobediencia para accender as lanternas — Autos numeros: 13 — 15 — 16 — 19 — 23 — 126 — 129 — 150 — 175 — 262 — 283 — 322 — 3293 — 10014 — 11072.

Por estacionar em logar não permittido — Autos numeros: 20 — 45 — 114 — 334 — 366 — 3179 — 4044 — 4174 — 4349 — 4895 — 8028 — 9084 — 10224 — 10444 — 11486 — 12926.

Por meio fio e o bonde — Autos numeros: 37 — 2810 — 4821 — 4650 — 11395.

Por excesso de velocidade — Autos numeros: 114 — 148 — 182 — 268 — 442 — 1153 — 1348 — 1414 — 1737 — 2946 — 5806 — 6138 — 6198 — 6282 — 6332 — 6666 — 8339 — 8722 — 9103 — 9549 — 10270 — 11210 — 12905 — 12700.

Por contra a mão — Autos numeros: 211 — 1865 — 2251 — 3107 — 3382 — 4742 — 6190 — 8594 — 10672 — 11402 — 11430 — 12925.

Por contra a mão de direcção — Autos numeros: 120 — 290 — 1132 — 3410 — 5695 — 8715 — 10680 — 10994.

Por formar linha dupla — Autos numeros: 1010 — 9748.

Por interromper o transito — Autos numeros: 1821 — 4337 — 4703.

Por descarga aberta — Autos numeros: 1936 — 3823.

Por não diminuir a marcha — Autos numeros: 5964 — 7530 — 9931.

Por abandono — Auto n. 7033.

Por circular para angariar passageiros — Autos numeros: 9283 — 9458.

EXAME DE MOTORISTA

Chamada para hoje, ás 8 horas — José Francisco Fernandes, Francisco de Paula Baptista de Figueiredo, Constantino Gomes, Valentim de Paiva, Antonio Pereira, Manoel Moreira Martins, Longhini Alexandre, Arlindo Simões Estrella, Wladimir Scriabino e Joaquim Maria.

Prova pratica — Alfredo Gumarães de Freitas, Antonio José Braz e Miguel Angelo Massolli.

Prova regulamentar — Antonio de Oliveira, Alberto Pereira, Roque e Oscarino Arantes.

Turma supplementar — Antonio Baptista, Clemente Raposo do Couto, JoJão Lopes, Leonidas Martins de Almeida e João Bernardo de Oliveira.

Chamada para hoje, ás 9 horas — Waldemar Bernardo da Silveira, Angelo Pezzi, Iracema Affonso Mello, Gentil Lopes Goulart, Cesario Rodrigues, Germano Louro, José Simões, José da Fraga Mello, Alipio da Silva Costa e Manoel Francisco Gomes.

Prova pratica — Silvino Affonso Pereira e Alexandrino Gomes Pereira.

Prova regulamentar — José Joaquim Monteiro.

Turma supplementar — José Moreira e Annunzio Semeraro.

— Resultado dos exames effectuados em 26, 27 e 28 do mez findo:

Motoristas approvados — Hermann Baena, Rubem José do Couto, Evaristo de Freitas Castro, José Coelho, João Lopes Rocha, Juvenal Ferreira, Francisco Faria, Manoel Barbosa da Silva, Anton de Salis, João Moreira da Silva, Manoel Cesar da Rosa, Octavio Garcia, Jan Pinto Babo, Ernani da Silva, Antonio Corrêa, Monteiro, Aristides Monteiro da Silva, Francsco Dias de Oliveira, Zeferino José Pres, Amadeu Teixeira dos Santos, André José Ferreira, Antonio de Souza, Antonio José Xavier da Silveira, Miguel Archanjo Campanella, Francisco de Assis Ribeiro, Gonçalo dos Santos, Antonio Vieira Rodrigues, Antonio Martins, Vanderliquo Penna, Alfredo Sarmento da Silva, Antonio de Abreu.

Inhabilitados e reprovados: 21.

Motorneiros approvados — João Patricio, João de Oliveira, Alejandro Garcia, Manoel Pereira Dantas, Manoel de Souza Machado, Manoel Rodrigues Martins, Antonio Maria Rodrigues, Antonio Moraes, Antonio de Oliveira e José Barreto.

DECLARAÇÕES

UNIÃO BENEFICENTE DOS CHAUFFEURS DO RIO DE JANEIRO

Edificio proprio — Telephones C. 0978 e 1561

Rua Evaristo da Veiga, 130, sob.

REUNIÃO DO CONSELHO DELIBERATIVO

De ordem do snr. presidente da mesa convido os snrs. conselheiros a tomarem parte na reunião ordinaria em continuação do mesmo Conselho a realizar-se, terça-feira, 5 do corrente, ás 20 horas em nossa séde social.

ORDEM DO DIA: Segunda parte do § 1º do Artigo 39 dos estatutos da União.

Rio, 2|3|929. — O Secretario da mesa, (a.) **Antonio Rodrigues da Rocha 2º.** (A 19225)

A "CASA PRATT" A' PRAÇA

Prevenimos os Srs. Negociantes que possuem Registradoras "National", de que os mecanicos da **"Casa Pratt"** são portadores de **Carteira de identidade** e só estes estão autorizados a effectuar quaesquer concertos e serviços.

Previamente, lhes deverá ser, por isso, exigida a apresentação desse documento para se certificarem de que estão sendo tratados por pessoal idoneo e não por individuos estranhos á nossa casa, falsamente intitulados mecanicos.

Rio de Janeiro, 1º de março de 1929.

(a) **N. J. de Barros,** director.

(3527)

DECLARAÇÃO

Declaro que nesta data destituo o dr. Thomaz Newolands Junior, das funcções de meu advogado, ficando assim revogados todos os direitos que lhe dei para tratar dos meus interesses.

Rio de Janeiro, 4 de março de 1929. — **Marie Clemence Castagne.** (A 17680)

ANNUNCIOS

HOTEL PARQUE MONTE — ALEGRE —

Paty Alferes — Linha auxiliar — Tranfere-se o contrato deste hotel. Informações. Rua Buenos Aires 231. Norte 2201 ou no local com o arrendatario. (A 17568)

FLAMENGO

Aluga-se um appartamento mobilado, trata-se pelo teleph. B. M. 0739. (A 19340)

ACTOS RELIGIOSOS

D. Maria Caetana Duarte Pereira

(1º ANNIVERSARIO DE SEU FALLECIMENTO)

† Dr. Carlos Duarte Pereira faz rezar missa por alma de sua sempre lembrada e querida mãe MARIA CAETANA DUARTE PEREIRA, amanhã, quarta-feira, 6 do corrente, ás 10 horas, no altar-mór da egreja de Nossa Senhora do Monte do Carmo, á rua Primeiro de Março, e desde já agradece a todos que compareceram a este acto de religião e caridade. (A 17525)

Mario Augusto Aranha

† Arthur Fortes, senhora e filhos, mandam rezar hoje, terça-feira, 5 do corrente, ás 9 horas da manhã, na egreja de São Francisco de Paula, uma missa por alma de seu genro e cunhado MARIO AUGUSTO ARANHA e convidam seus parentes e amigos. Desde já agradecem. (A 10220)

Manoel Vaz do Valle

† A familia de Manoel Vaz do Valle, convida os seus parentes e amigos para assistir á missa do trigesimo dia de seu fallecimento, que será celebrada amanhã, quarta-feira, 6 do corrente, ás 10 1|2 horas, no altar-mór da egreja de S. Francisco de Paula. (A 18484)

Felippe Lopes Ferreira

(Fallecido em Maceió) — Missa de setimo dia

† Felippe Lopes Ferreira Junior (ausente), senhora e filhos, convidam seus parentes e amigos a assistirem a missa de setimo dia, do seu saudoso pae, sogro, e avô, FELIPPE LOPES FERREIRA, amanhã, quarta-feira, 6 do corrente, ás nove horas da manhã, no altar-mór da Egreja de S. Francisco.

Penhorados, agradecem pelo acto da religião. (18499)

Alexandre Ribeiro

† Eugenia Ribeiro, Orlando Ribeiro senhora e filhos, Alexandre, Oscar, Ondina, dr. Olegario de Azevedo, senhora e filhos, Oswaldo de Azevedo, dr. Thomaz Pereira Caldas, senhora e filhos, Ricardo Soares da Rocha, senhora e filhos, Antonio Soares da Rocha e demais parentes, agradecem a todos que acompanharam os restos mortaes do seu saudoso marido, pae, padrasto, sogro, irmão, cunhado, tio, avô, enteado ALEXANDRE RIBEIRO, e de novo os convidam a assistir a missa de setimo dia que mandam celebrar amanhã, quarta-feira, 6 do corrente, ás 10 horas, no altar mór da Egreja de S. Francisco de Paula, por cujo comparecimento a esse acto de religião desde já agradecem, pedindo dispensa de pezames a viuva. (19284)

Missa

† Gangnat, Ewald & Cie., ancienne maison De Clermont & Cie., Paris; e E. F. Vianna, antecipando seus agradecimentos, convidam os parentes e amigos do seu inesquecivel bom amigo, sr. MANOEL GONÇALVES CAPELLA, para assistirem á missa que mandam rezar em suffragio de sua alma, no altar do SS. Sacramento da Egreja da Candelaria, no dia 7 do corrente ás 9 1|2 horas da manhã. (17628)

Raul Elysio Daltro

† Sua familia penhorada agradeçe as manifestações de pezar demonstradas por occasião do fallecimento e enterramento do Commandante RAUL ELYSIO DALTRO e pelo presente convida a todas as pessoas de suas relações para a missa de setimo dia a ser realizada hoje na Egreja da Candelaria, ás dez horas da manhã, no altar-mór. (17599)

Yára

† Alvaro Accacio Lobo da Cunha e familia agradecem penhorados as condolencias das pessoas que acompanharam o enterro e que envigram pesames pelo fallecimento de sua filhinha Yára. (17594)

Camillo Eugenio dos Reys

† A viuva e familia convidam os parentes e amigos do fallecido para assistirem á missa de 7º dia em suffragio de sua alma, hoje, ás 9 horas na Egreja São Francisco de Paula (Capella N. S. das Victorias). (18507)

Jeronyma Braga Rodrigues

† Antonio de Paula Rodrigues e filho, capitão Telemaco de Paula Rodrigues sua mulher e filhas (ausentes), Luiza Martins, filhos e genro, dr. Isidro de Souza Ribeiro, sua mulher e filhas, Accacio Ferreira da Silva e sua mulher, Nelson de Souza Ribeiro sua mulher e filho, Jorge Gomes Ferreira sua mulher e filhos, Nelson Evora sua mulher e filho, participam o fallecimento de sua mãe, sogra, avó e bisavó, D. JERONYMA BRAGA RODRIGUES e convidam seus parentes e amigos para acompanharem seus restos mortaes ás 11 horas da manhã, saindo o feretro do Cáes Pharoux para o cemiterio de São Francisco Xavier. (17607)

Capitão-tenente Manoel Gonçalves de Campos

† Antonio Gonçalves de Campos senhora e filhos, Edelvira Marcolina de Campos, Edgard Stallone senhora e filhos, Izabel Marcolina de Campos, Alfredo Gonçalves de Campos senhora e filho, Oswaldo Gonçalves de Campos senhora e filha, Dalila Marcolina de Campos, e Julio Xavier da Silva Moura e filho, agradecem penhorados a todos que os acompanharam no transe doloroso pela perda de seu sempre inesquecivel irmão, cunhado e tio capitão tenente MANOEL GONÇALVES DE CAMPOS e os convidam para assistir a missa de 7º dia que, por sua alma, mandam rezar ás 9.30 horas, amanhã, quarta-feira, 6, na Altar Mór da Egreja da Candelaria.

Por este acto de religião confessam-se profundamente agradecidos. (17598)

Zilda Willensen Pereira

† Maria Carlota Willensen e José Luiz W. participam aos seus parentes e amigos o fallecimento de sua idolatrada filha e neta ZILDA WILLENSEN PEREIRA, e ao mesmo tempo convidam para assistir ao enterramento que sairá hoje ás 5 horas da tarde da Rua Conselheiro Paranaguá n. 11. Villa Izabel. (19301)

Augusto Pinto Reis

6º MEZ

† Carmen de Carvalho Duarte Reis e filhos, Ithamar Moreira Temporal e senhora, convidam os seus parentes e amigos para assistirem as missas de 6º mez que em suffragio da alma de seu idolatrado esposo, pae e sogro AUGUSTO PINTO REIS, mandam celebrar em todo os altares da Egreja de S. Francisco de Paula, 5ª feira, 7 do corrente ás 10 horas, o que desde já agradecem. (19261)

Floricultura Barbacena

Corôas e Palmas de flôres naturaes por preços modicos. Assembléa, 113. T. 1837 C. (19856)

LUTO COMPLETO

EM 24 HORAS

Manda-se a domicilio

Telephones: Central, 5491 e 4780

Casa das Fazendas Pretas (17898)

DUCHAS

No "Instituto Hydrotherapico", completamente reformado, fundado pelo dr. Julio Brandão, e sob a direcção technica do dr. Cruz Campista, das 7 ás 11 da manhã, applicam-se diariamente duchas: escossezas, frias e tepidas e banhos de luz (sudação). Rua B. do Flamengo, 16 — Phonio: B. M. 2757. (A 19254)

PHARMACIA

Vende-se uma unica no logar, distante da cidade de Barra Mansa 2 kilometros, na estação de Saudade, E. do Rio, E. F. C. B., com regular stock todo novo, e nova no logar. O logar está em franca prosperidade, quasi a funccionar 2 fabricas. E' motivo exclusivo molestia em familia. — Trata-se na mesma localidade. (A 19216)

PENSÃO MILTON

Alugam-se quartos bem mobilados, a familias e cavalheiros. Rua Marquez de Abrântes numero 26. (A 17578)

CASA

Avenida Gomes Freire n. 146. — Traspassa-se o contrato de dois annos a quem comprar alguns moveis. Trata-se na mesma das 10 horas da manhã ás 6 horas da tarde. (A 17580)

PERFUMES ADORAVEIS

Cobramos o preço que valem, mas, só lhe vendemos essencias puras. — Stock formidavel. Rua General Camara n. 250. (A 17542)

UNDERWOOD

Vende-se em perfeito estado. Avenida Rio Branco n. 136, com João Fonseca. (A 17563)

RENDAS DO NORTE

A verdadeira renda e finas applicações em linho do Ceará, só ha na casa CENTRO DAS RENDAS. — Avenida Passos n. 75. (A 17543)

CASIMIRAS INGLEZAS

Vende-se em córtes, á rua S. Bento numero 10. (A 18472)

TERRENO

Vende-se um nas Laranjeiras, por 20:000$000. Tratar com o sr. João Bezerra, das 13 ás 15 horas. — Avenida Passos n. 44, 1º andar. (A 17519)

BAIRRO NOVO — CAMPO — GRANDE —

Terrenos os mais proximos das estações Senador Vasconcellos e Campo Grande, a prestações sem juros. Trata-se em Campo Grande com Alfredo, no botequim Bandeirantes, e com Felippe Damazio em Senador Vasconcellos. — Escriptorio: Rua Primeiro de Março n. 51, 3º andar. (A 17539)

Terrenos a longo praso

Vendem-se na Estação de Collegio, Bairro Gloria, E. F. Rio D'Ouro, optimos lotes com agua, lúz e escola publica. Condições vantajosas. Trata-se no local ou á rua Primeiro de Março n. 51, 3º andar. (A 17538)

TRASPASSA-SE

Negocio de ferragens em bom ponto com optimo contrato. Tratar com sr. João Alves — Travessa Ouvidor 12. Sobrado, das 12 ás 13. (A 19263)

AUTOMOVEL KISSEL

Vende-se, em perfeito estado de funcionamento, sete lugares. Rua dos Araujos, n. 11. (A 19256)

COZINHEIRA E LAVADEIRA

Precisa-se de uma empregada para cozinhar e lavar — Ordenado 100$000. Tratar á rua Ferreira Vianna 47, terreo das 9 da manhã á 1 hora. (A 19259)

MACHINAS CARPINTARIA

Em estado de novas; serras de fita, circular, desempenadeira, tupia. Facilita-se o pagamento. Barros & Gurgel. Quitanda n. 113 — 1º andar. (A 18527)

AUTOMOBILISTAS ? 120 kilometros com vinte litros de gazolina

Quereis esta economia, aproveitem a opportunidade. Offerece seus serviços profissionaes, chauffeur honesto de linha e educação esmerada e tendo outras habilitações e dando referencias de sua conducta, cartas para a redacção deste jornal a Leal. (A 17620)

DAME FRANÇAISE

Donne des leçons de français au domicile des élèves — Methode rapide — S'adresser teleph. B. M. 2338. (A 18525)

UNDERWOOD

Em perfeito estado, por 900$000 — Gonçalves Dias 62, sobrado. (A 19253)

PENSÃO

Vende-se optima bem afreguezada com 11 quartos dando boa renda á rua do Mattoso, 109. Trata-se com o sr. Pedro. (A 19266)

CASA EM BOTAFOGO

Traspassa-se o contrato de 16 mezes da casa á rua Conde de Irajá 58, recentemente reformada, com 6 quartos, 2 salas e dependencias. Aluguel, 700$000 e taxas. Ver de 12 em deante. (A 19271)

FLAMENGO

Alugam-se quartos mobilados e sem mobilia á rua B. do Flamengo 16 — Phonio: B. M. 2757. (A 19255)

ENCADERNAÇÃO

Precisa-se de moças com e sem pratica. Rua Senador Pompeu 15. (A 176355)

APOSENTO — BOTAFOGO

Em rua distincta em casa de uma senhora de alto tratamento, alugam-se a senhores na mesma condicção. Tel. Sul 3499. (A 17638)

PHARMACEUTICO

Precisa-se de uma ou um pharmaceutico, trata-se avenida Henrique Valladares n. 60 terreo — C. 5925.

VENTILADOR E COFRE

Vende-se um G. E. gira para os lados e cofre Standard Casa Pratt rua Evaristo da Veiga 109. (A 17632)

ROYAL POR 300$000

Vende-se uma perfeita machina de escrever moderna rua Evaristo da Veiga 109. (A 17633)

IPANEMA

Aluga-se uma casa com 2 quartos e 2 salas e mais dependencias a familia de tratamento. Rua Nascimento Silva 19 e c 1. (A 18530)

Auxiliares para escriptorio

Precisam-se facturista e dactylographo-correspondente. Cartas do proprio punho a Caixa Postal 192. (A 19335)

CASA EM HADDOCK LOBO

Aluga-se uma com 3 quartos, sala de jantar e dependencias. Ver e tratar na mesma rua n. 135. (A 17621)

RUA URUGUAYANA

Aluga-se os sobrados do predio n. 12; as chaves estão á rua General Camara, 76, 1º andar, onde se tratam. (A 19325)

PHARMACIA

Vende-se em optimo ponto commercial por preço fodico e facilita-se o pagamento. Informações á rua Chile n. 23, 2º andar. (A 19338)

LEILÕES

Leilão de Penhores
José Moreira da Costa & Cia.
9 — BECCO DO ROSARIO — 9
Em 6 de Março de 1929
Avisam aos srs. mutuarios que suas cautelas podem ser reformadas ou resgatadas até a vespera.
(A 15886)

Leilão de Penhores
LIBERAL, BERLINER & CIA.
Em 9 de março de 1929
RUA LUIZ DE CAMÕES 58 E 60
(A 17073)

C. B. AUREA BRASILEIRA
Leilão em 8 de março
Filial, r. 7 de Setembro, 187
(6069)

Leilão de Penhores
Em 14 de março de 1929
CASA DIAS & MOYSÉS
Rua Imperatriz Leopoldina 14
Faz leilão de todos os penhores vencidos e avisa aos srs. mutuarios que podem reformar ou resgatar as suas cautelas até á vespera do dia do leilão.
(A 19100)

Leilão de Penhores
— 7 DE MARÇO DE 1929 —
N. A. ROMANO
SUCCESSOR DE
Cerqueira & Romano
— RUA LUIZ DE CAMÕES N. 54 —
Previne-se aos srs. mutuarios para reformarem ou resgatarem suas cautelas até á vespera do leilão.
(A 18541)

Implorando a caridade

ANGELA PECURANO, viuva, com 86 annos de edade, completamente cega e paralytica.
MARIA VENTURA, de 96 annos de edade, viuva.
PAULINA DE FIGUEIREDO, viuva, com tres filhos e impossibilitada de trabalhar.
ENTREVADA, rua do Chichorro n. 47, casa XVIII, doente, impossibilitada de trabalhar, tendo duas filhas, sendo uma tuberculosa.
CARLOTA, pobre velhinha sem recursos.
ELVIRA DE CARVALHO, pobre, cega e sem amparo da familia.
UM INFELIZ ALEIJADO;
FELICIANA LUCAS, viuva, paralytica.
VIUVA SANTOS, com 68 annos de edade, gravemente doente de molestias incuraveis.
JOSEPHINA GUIMARÃES DA SILVA, viuva com filhos e sem recursos.
FRANCISCA DA CONCEIÇÃO BARROS, cega de ambos olhos e aleijada.
VIUVA SOARES — Sem poder trabalhar.
THEREZA, pobre ceguinha sem auxilio.

COSINHEIRA

OFFERECE-SE uma cozinheira para o trivial. Trata-se na rua do Barroso n. 123, das 8 ás 5 da tarde. (A 18352) A

PRECISA-SE de uma cozinheira, á rua Conselheiro Autran n. 28 — V. Isabel. (A 17605) A

PRECISA-SE de uma cozinheira para pequena familia. Travessa D. Carlota n. 47 — Botafogo. (A 17622) A

PRECISA-SE de uma cozinheira que durma no aluguel, na rua Conde de Lage n. 56 — Gloria. (A 19300) A

CREADAS

EMPREGADA — Precisa-se de uma para todo o serviço, á rua São Francisco Xavier n. 447 (casa de familia). (A 19214) B

PRECISA-SE, em casa de familia de tratamento, de uma ama secca (côr branca ou parda-clara), com muita pratica e muito carinhosa, para tomar conta de uma creança de tres annos e fazer outros serviços leves; tratar á rua Almirante Cockrane, 77, Tijuca. (A 19279) B

PRECISA-SE uma senhora para todo o serviço domestico, um senhor e menino, que seja asseiada, moça; paga-se 160$, á rua Costa Pereira n. 21. (A 19236) B

EMPREGADA — Precisa-se de uma para todo o serviço domestico, que durma no aluguel para casa de casal; rua Silveira Martins n. 181 — Cattete. (A 18500) B

PRECISA-SE empregada para cozinhar e outros serviços; exige-se que seja muito asseiada. Rua Vinte e Quatro de Maio, 105, casa VII. (A 17584) B

EMPREGOS DIVERSOS

ALUGA-SE uma moça para arrumadeira e copeira, para familia de tratamento. Becco da Carioca, 27. (A 19329) D

PRECISA-SE de rapazes de boa apresentação, com alguma pratica de serviço mecanico e de electricidade. Procurar, de 8 ás 10 horas, dr. Cavalcanti. Rua do Passeio ns. 48/54. (A 19273) C

PRECISA-SE de uma mocinha para serviços domesticos; paga-se bem, á rua dos Ourives, 139, sobrado. (A 19305) C

PRECISA-SE de rapaz ou moça dactylographo, com noções de tachygraphia e francez e pratica de correspondencia. Dirigir-se ao Departamento de Vendas, 1º andar, rua do Passeio n. 48. (A 19272) C

PRECISA-SE de lavadeira e engommadeira, que saiba lustrar, á rua Barão de S. Felix n. 79. (A 19278) C

PRECISA-SE de moças que queiram trabalhar em theatro, á rua Figueira de Mello n. 11. (A 17604) C

PRECISA-SE um official bombeiro e funileiro. Rua S. Luiz Gonzaga n. 38. (A 17579) C

CENTRO

ALUGAM-SE 2 quartos a rapazes ou casaes que trabalhem fóra, no Becco da Carioca, 27, sobrado. (A 19330) B

ALUGA-SE perfeito cozinheiro de forno e fogão. Trata-se á rua Silva Jardim n. 27, praça Tiradentes, das 8 horas em deante. (A 18451) D

ALUGA-SE uma sala de frente ricamente mobilada, com todo o conforto a senhor de tratamento ou casal. A' rua do Senado n. 272, 1º andar, esquina da av. Mem de Sá. (A 17591) D

ALUGA-SE uma sala de frente a rapaz do commercio, á rua Santa Luzia n. 124. (A 17586) D

ALUGA-SE parte de um salão lindo, com frente para a rua 13 de Maio n. 39. Só para negocio muito limpo. Becco Manoel de Carvalho, 16. (A 17491) D

ALUGA-SE para familia, a casa numero 46, da rua Sylvio Romero com 3 salas e 6 quartos. Chaves na mesma rua n. 44. (A 19088) D

ALUGA-SE uma sala de frente para cavalheiros, bem mobilada e independente com liberdade, á rua do Senado n. 334. (A 19232) D

Dormitorios a 1:009$000
Fabrica: R. Sen. Euzebio, 88.
(16987)

ALUGAM-SE dois magnificos escriptorios um grande e um pequeno. Praça Olavo Bilac n. 15. M. das Flores. (A 19304) D

ALUGA-SE sala ampla, escriptorio, atelier, podendo occupar a porta via rua como pequena vitrine. Rua 7 de Setembro n. 190. Preço 220$. (A 17558) D

APOSENTOS claros com ar puro de Santa Thereza, aluga-se a pessoas distinctas, com pensão. Rua Francisco Muratori n. 103, com portão de saida para a rua Joaquim Murtinho, junto do n. 88. (A 17619) D

ALUGA-SE por 700$ o predio numero 190, da rua Theophilo Ottoni; trata-se á rua General Camara, 24, com os srs. Peixoto & C. (A 18522) D

Casa Guiomar

CALÇADO "DADO"

A mais barateira do Brasil

AVENIDA PASSOS, 120 — Rio

O expoente maximo dos preços minimos

TELEPHONE NORTE 4424

Preços especiaes para este mez

32$ — Chics sapatos em fina pellica envernizada preta com linda fivella de metal prateado sob fundo preto, salto cubano, medio, Luiz XV.

Superiores sapatos de fina pellica envernizada preta, todo forrado de pellica cinza e linda fivella de metal, salto baixo, proprio para mocinhas e escolares.

De ns. 28 a 32. . . . . 24$000
De ns. 33 a 40. . . . . 27$000

Porte 2$500 em par.

ULTIMAS NOVIDADES EM ALPERCATAS

ALPERCATAS "TYPO FRADE" DE VAQUETA, CHROMADA, AVERMELHADA, TODA DEBRUADA

De ns. 17 a 26. . . . . **6$000**
De ns. 27 a 32. . . . **7$000**
De ns. 33 a 40. . . . **9$000**

O mesmo typo em pellica envernizada de côr cereja ou preta.

De ns. 17 a 26. . . **9$000**
De ns. 27 a 32. . . **10$000**

Pelo Correio, mais 1$500 por par. Remettem-se catalogos illustrados para o interior, a quem os solicitar.

Pedidos a Julio de Souza
(5357)

ALUGA-SE um bom sobrado no centro, informa-se na rua da Carioca, 73, sapataria. (A 19303) D

ALUGA-SE um quarto bem mobilado com pensão de 1ª ordem, em casa estrangeira, perto da avenida Rio Branco, á rua Evaristo da Veiga, 126. (A 19332) D

ALUGA-SE uma sala espaçosa em casa de familia para casal sem filhos ou escriptorio. Rua dos Invalidos n. 176, terreo, em frente ao hotel Mem de Sá. (A 19334) D

EM casa de familia ingleza aluga-se, a um ou dois cavalheiros distinctos, que serão os unicos inquilinos, uma linda sala de frente ou um quarto, bem mobilados e com agua corrente, á rua Evaristo da Veiga n. 17, 1º andar, proximo á Avenida. (A 17625) D

SALAS e quartos, alugam-se com frente para a rua Buenos Aires, na rua do Nuncio n. 78. (A 17572) D

SALA de frente para escriptorio. Aluga-se uma magnifica na rua dos Ourives n. 92, 1º andar. Tratar na loja. (A 10114) D

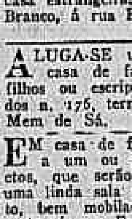

Tendes feridas, espinhas, manchas, ulceras, eczemas, emfim qualquer molestia proveniente d'um sangue impuro?
USAE O PODEROSO
ELIXIR DE NOGUEIRA
Grande depurativo do sangue

CATTETE

ALUGA-SE em casa de familia de todo o respeito, á rua Carvalho Monteiro n. 37, Cattete, salas de frente, com excellente pensão. (A 19336) E

ALUGA-SE quarto com agua corrente, mobilado, com ou sem pensão, á rua do Cattete n. 44. (A 17643) E

ALUGA-SE um porão. Trata-se pelo telephone B. M. 0739. (A 19341) E

ALUGA-SE quarto lindamente mobilado, tudo novo, com ou sem pensão á rua Almirante Balthazar, 31, Jardim da Gloria. (A 17642) E

APARTAMENTO mobilado com sala, dormitorio e banheiro com aquecedor. Aluga-se á rua Candido Mendes, 135, Gloria. B. M. 3747. (A 18358) E

ALUGA-SE em casa de familia um quarto mobilado com pensão, á rua Barão de Icaraby n. 20, proximo da av. Ligação. Pede-se referencias. (A 17616) E

ALUGA-SE uma casa com 5 quartos, 3 salas, porão habitavel, grande quintal e mais dependencias. Trata-se das 9 horas em deante pelo telephone B. M. 1789, rua Bento Lisbôa, 10 (Cattete). Preferencia a quem fizer os pequenos reparos. (A 17627) E

ALUGA-SE um apartamento bem mobilado em casa de familia com todo conforto. Rua São Salvador, 50, Cattete. (A 19282) E

ALUGA-SE um confortavel predio muito bem mobilado á rua Carvalho Monteiro, trata-se com Ottoni Vieira, á rua Buenos Aires n. 68, 4º andar, das 2 ás 4 horas. (A 19182) E

ALUGA-SE a casa da rua Andrade Pertence n. 25, a pequena familia de tratamento. (A 17503) E

FAMILIA de tratamento aluga dois optimos quartos, bem mobilados, com agua corrente, todo conforto, perto dos banhos de mar. Rua Almirante Tamandaré, 30. (A 18452) E

PRAIA HOTEL — Flamengo 12. Diarias 10$ e 12$. Comida excellente.
(A 17453) E

QUARTO — Aluga-se mobilado e com pensão. Rua 2 de Dezembro, 112. B. M. 1064. (A 17530) E

SALA mobilada com pensão aluga-se em casa de familia. Rua Andrade Pertence, 32. (A 19207) E

LARANJEIRAS

CHALET — Aluga-se, confortavelmente mobilado, tres commodos, cozinha de 1ª ordem. Laranjeiras, 331. (A 19324) F

ALUGAM-SE quartos para casal e solteiros, com ou sem pensão, á rua Ribeiro Almeida, 14, Laranjeiras. Telephone B. M. 3374. (A 18495) F

ALUGA-SE mobilada ou não a excellente casa em um só pavimento, da rua das Laranjeiras n. 350, com accommodações para familia de tratamento. Tem machacara, abrigo para automovel e todo conforto. Motivo de viagem. (A 19200) F

BOTAFOGO

ALUGA-SE um bom quarto com ou sem moveis e com ou sem pensão, á rua Farani n. 49. (A 18492) G

ALUGA-SE optimo apartamento, General Polydoro n. 184, Botafogo. (A 17617) G

ALUGA-SE um quarto bem mobilado em casa de familia estrangeira; rua Bambina n. 67. (A 19091) G

ALUGA-SE em casa de familia optimo quarto com ou sem pensão, á rua General Severiano n. 126. (A 19125) G

ALUGA-SE o andar terreo da rua General Severiano n. 126. (A 19124) G

ALUGA-SE sala de frente com duas sacadas, entrada independente, mobilada, propria para casal de tratamento, na rua Paysandú n. 158. Tel. B. M. 4129. (A 19165) G

ALUGA-SE a casa á rua S. João Baptista n. 54, trata-se pelo telephone Sul 2395 das 7 ás 8 1/2 ou das 18 ás 20 horas. (A 19322) G

BOTAFOGO — Alugam-se, em palacete de familia estrangeira, duas bellas salas de frente, sem mobilia nem pensão, a senhoras ou casal de tratamento, ou moços do alto commercio, na rua Alvaro Ramos n. 45. (A 19281) G

CASA MOBILADA — Aluga-se, bem mobilada, com piano e telephone, a familia de tratamento, sem creanças, na rua Alfredo Chaves n. 24, Botafogo. Preço modico. Trata-se das 10 ás 15 horas. Tel. Sul 0649. (A 18405) G

FLAMENGO — Optimas salas, ricamente mobiladas, agua corrente, preços razoaveis. Minerva Hotel, rua Senador Vergueiro n. 113. (A 17544) G

COPACABANA

ALUGA-SE uma casa mobilada, em Copacabana (posto 6). Rua Bulhões Carvalho n. 79. (A 19268) H

APARTAMENTO e quartos frescos e socegados, perto do posto 6, cozinha de 1ª, preços modicos. Rua Sá Ferreira n. 59. (A 18491) H

ALUGA-SE em Copacabana, posto 4, salas e quartos, mobilados e com pensão a pessoas de tratamento. Av. Atlantica, 726. (A 19293) H

ALUGA-SE em casa de familia uma sala de frente para o mar, e um quarto bem mobilado a casal ou cavalheiros. Rua Gustavo Sampaio, 158; Leme. Tel. Sul 3148. (A 19277) H

ALUGAM-SE bons quartos, com optima pensão, á casaes e cavalheiros de tratamento, á rua Figueiredo Magalhães n. 141, proximo á praia. (A 17637) H

ALUGA-SE um quarto mobilado com pensão a pessoa de tratamento, perto dos banhos de mar. Rua Copacabana n. 834. (A 18514) H

ALUGA-SE casa pequena, todo conforto, com ou sem mobilia. Informações, rua Nascimento Silva, 24, casa 1, Ipanema. (A 17602) H

ALUGA-SE á rua Barão da Torre n. 256, em frente á egreja Ipanema, um bungalow a desoccupar a 5 de março proximo. Póde ser visto. Trata-se á rua Uruguayana, 111, sob. (A 18459) H

ALUGA-SE quarto independente com agua corrente e pequeno almoço, 120$, Buarque, 18. (A 19258) H

COPACABANA — P. 6 — Aluga-se, por 3 ou 4 mezes, uma casa mobilada, pequena, com todo conforto; tratar na av. Rio Branco, 143, 5º andar, com a telephonista. (A 17490) H

LEME — Aluga-se uma pequena casa mobilada, na rua Belfort Roxo n. 46; póde ser vista de 1 ás 6 horas da tarde. (A 19252) H

POSTO 4 — Aluga-se uma sala em casa de familia de tratamento. Inf. rua Copacabana n. 842. (A 19181) H

QUARTOS para familias e solteiros perto da praia, bonde e auto-omnibus todo conforto, cozinha boa; preços modicos. Rua Barroso n. 43. Hotel Balneario. (A 18491) H

SALAS de frente. Alugam-se a casaes ou cavalheiros do commercio, em casa de familia, muito socegada, com optima mesa; á rua Paula Freitas n. 46, Copacabana, posto 3. (A 18531) H

RIO COMPRIDO

ALUGA-SE o grande e confortavel predio da rua Barão de Itapagipe n. 68; informações no n. 66. (A 18519) I

ALUGA-SE o predio da rua Barão de Petropolis, 127, para grande familia de tratamento, com todas as commodidades e grande quintal. Trata-se no 125 onde estão as chaves. (A 17590) I

TIJUCA

ALUGAM-SE na Pensão Silva Lobo confortaveis quartos a pessoas de tratamento, Mariz e Barros n. 200, Tijuca. (A 18493) K

ALUGA-SE o predio á praça Saenz Pena n. 25, com cinco quartos, duas salas e mais dependencias. Informações á praça Saenz Pena n. 15. Casa de ferragens. (A 17290) K

ALUGA-SE o sobrado da rua Desembargador Isidro n. 7. Trata-se na praça Saenz Pena n. 11, sapataria. (A 19126) K

ALUGA-SE a ampla e arejada casa da rua General Roca, 77, com 2 salas, 3 quartos, aquecedor, fogão a gaz, porão habitavel e quintal. Trata-se na mesma. (A 18386) K

ALUGA-SE por 600$ com contrato, uma boa casa em centro de pomar, á Estrada Nova da Tijuca, 615. Bonde á porta. S. Carlos. Tel. Villa 0048. (A 19224) K

ALUGA-SE uma boa casa á rua Radmaquer n. 46 (Tijuca). Trata-se Castro. Rua do Rosario n. 78 (1º andar). Norte 3777. (A 19109) K

ALUGA-SE o predio n. 26 da rua Valparaiso. Inf. pelo tel. Villa 3581. (A 18532) K

ALUGA-SE quarto de frente com mobilia ou sem mobilia em casa de familia séria com boa pensão, á rua do Mattoso n. 109. (A 19267)

VILLA ISABEL

ALUGA-SE para familia de tratamento por 350$ mensaes o novo predio da rua Alvaro n. 49, Villa Isabel. (A 17629) M

ALUGA-SE confortavel predio á rua Pereira Nunes, 165-A. Fiança ou deposito. Ver e tratar no mesmo. (A 18510) M

ALUGA-SE toda, ou em partes, a casa 414, da Avenida 28 de Setembro, junto á praça 7 de Março, com accommodações independentes para tres familias. Informações no n. 418, ou pelo telephone Villa 3703. (A 17595) M

ANDARAHY

ALUGA-SE uma boa casa por 500$, á rua Adolpho Motta n. 77, Andarahy. Trata-se com o sr. Castro. Rosario n. 78, sob. Norte 3777. (A 19262) N

ALUGA-SE o predio da rua Meira Vasconcellos, 65 (prox. á praça Verdun). Tratar Uruguayana, 39, 2º andar. (A 18463) Andar.

LAPA

ALUGA-SE um quarto ou sala de frente, na rua Conde de Lage, 56. Gloria. (A 19290) P

SAUDE

ALUGA-SE o excellente predio da ladeira do Livramento n. 10, servindo para moradia independente de 2 pequenas familias. Ver e tratar das 9 ás 10 1/2 e das 13 ás 17 horas. (A 18540) Saude

ALUGA-SE uma boa casa com diversas dependencias na rua do Monte n. 49, Livramento. (A 19175) Q

SANTA THEREZA

ALUGA-SE grande sala frente 1º andar em casa de familia estrangeira para casal ou cavalheiros distinctos com meia ou inteira pensão. Logar saudavel, g. jardim, 314 r. Monte Alegre. Bonde Carioca. Tel. C. 4386. (R 19240) S

SUB. CENTRAL

ALUGAM-SE 2 casas com todo o conforto uma por 250$, outra por 210$. Rua Wenceslão n. 45, Meyer. (A 19269) U

ALUGAM-SE 2 predios novos 4 quartos e 2 salas grandes, quarto de banho de luxo, quintal, luz e gaz. Rua João Felippe ns. 22 e 24, transversal da rua Dias da Cruz, em frente n. 545, est. Meyer. Tratar com Samuel, rua Senador Euzebio n. 89, sob. Tel. N. 7749. (A 18518) U

ALUGA-SE por 400$ e taxas e contrato de 2 annos o predio de sobrado á rua do Engenho Novo n. 41, muito perto da estação de Sampaio, linhas de bondes e omnibus com optimas accommodações para familia de tratamento e grande terreno murado. Para tratar das 2 ás 4 da tarde no mesmo. (A 19290) U

ALUGA-SE uma linda casa nova com fogão a gaz, banheira esmaltada, 2 quartos, 2 salas, etc., á rua Torres Sobrinho n. 34, Meyer, perto da estação. Fiança ou deposito. Aluguel 260$ e taxas 20$. (A 18520) U

ALUGA-SE a casa da rua Meyer, n. 11, junto á estação do Meyer, tem em cima 3 grandes quartos, 2 salas, quarto de banho, despensa, cozinha, em baixo 3 quartos e 1 sala, varanda; chaves no mesmo e informações. (A 18497) U

ALUGA-SE uma sala de frente a pessoas serias com saude, casal sem filhos. Tem agua e luz. Estrada da Tijuca n. 18, Jacarepaguá, 70$000. (A 17527) U

NICTHEROY

ALUGA-SE por 250$ uma moradia mobilada para 5 ou 6 mezes, desde maio. Praia das Flexas. Rua Tiradentes n. 171. (A 17583) W

ALUGA-SE a casa da rua Lopes Trovão n. 203, em Icarahy. Ver e tratar na mesma. (A 19235) W

ILHAS

PAQUETA' — Vende-se uma casa na praia da Guarda e trata-se na mesma n. 173. (A 19251) Y

VENDAS DE PREDIOS E TERRENOS

BUNGALOW de construcção recente — Vende-se, para pequena familia de tratamento, por 60 contos, na rua S. Francisco Xavier, 172-XV (travessa Lucio de Mendonça). Ver, depois do meio-dia, excepto aos domingos. (A 18398) 1

CHACARA, de um alqueire, m/m., por 16:000$, vende-se, toda plantada, em Nogueira (E. F. Leopoldina), com duas casas, á margem da estrada União e Industria. Facilita-se o pagamento. Trata-se na mesma, com Pedro Karl. (A 17224) 1

FAZENDA — Vende-se uma, 400 hectares em vargens, municipio de Rezende, margem do rio Parahyba, proxima de usina de assucar, com desvio para embarques de cannas, 150 cabeças de gado de criar, dois touros hollandezes puros, utensilios agricolas, grande casa de residencia, estabulo cimentado, banheiro carrapaticida, 20 minutos da estação de Floriano, E. F. C. B. Preço 250 contos, facilitando-se o pagamento. Informações á rua Raymundo Corrêa n. 36 — Rio. (A 16736) 1

FAZENDA, vende-se, 92 alqs., mattas para lenha, etc., cortada por Estrada de Ferro e automovel, boa agua, rendendo 600$ por mez. Inf. tel. Sul 1697. Rua Pinheiro Guimarães n. 76. (A 18441) 1

VENDE-SE o predio n. 28 da rua Gomes Braga (Andarahy). Trata-se, até ás 11 horas, á avenida Paulo de Frontin n. 257. (A 19162) 1

VENDE-SE ou aluga-se uma boa casa á rua Corrêa Dutra n. 55, proximo ao banho de mar; tem sete quartos, duas salas e boas dependencias. Póde ser vista de 1 até ás 3 horas. (A 16991) 1

VENDEM-SE a cinco contos, em prestações de 100$, bons lotes de terreno, rua calçada e agua; póde construir pagando a 1ª prestação de 100$000. Rua Camarista Meyer, 111, com o sr. Cabral. (A 18457) 1

VENDEM-SE, em Sta. Thereza, 3 predios, nas ruas Monte Alegre, no Alto, e Constante Jardim, com optimos terrenos, tendo um 12 metros de frente, dando para outra rua, e outro com 16 metros de frente, nos quaes se póde construir mais dois predios. Inf. rua da Quitanda n. 95. (A 17585) 1

VENDE-SE uma casa nova, para pequena familia de tratamento, medindo o terreno 11 x 60, á rua Dona Emilia n. 73, Inhaúma. Preço: 23:000$000. (A 19314) 1

VENDAS DIVERSAS

CHEVROLET double-phaeton, vende-se um, quasi novo, optimo funccionamento, urgente, por motivo de viagem; preço de occasião. Rua Senador Dantas n. 75. (A 17640) 3

GRUPO de couro quasi novo, vende-se por preço de occasião. Rua Senador Dantas n. 75. (A 17641) 3

PIANO PLEYEL, esplendido, completamente novo, particular vende, urgente, devido á viagem. Para ver na avenida Gomes Freire, 101, sob. (A 19315) 2

VENDE-SE lenha e material de demolição á rua do Senado n. 312. (A 17458) 2

VENDEM-SE automoveis usados, em perfeito estado, Chevrolet e Ford, caminhões e phaetons, por preços muito baixos, na agencia Chevrolet da praça da Republica n. 52. (A 18465) 2

VENDE-SE uma pequena fabrica de artigos de metal, com contrato vantajoso. Rua Theophilo Ottoni numero 192. (A 18446) 2

VENDEM-SE 2 lindas fox-terriers, com 2 mezes de edade. Tel. Villa 3013. (A 18506) 2

VENDE-SE um magnifico piano-pianola, com banco e 215 rollos de musicas. Rua Bolivar n. 163 — Copacabana. (A 18408) 2

ACHADOS E PERDIDOS

C. B. Aurea Brasileira — Avenida Passos, 11. Perdeu-se a cautela n. 71.992, da serie B, da secção de penhores desta Companhia. (A 19229) 4

CAIXA Economica do Rio de Janeiro — Perdeu-se a caderneta de n. 313.749, da 3ª serie. (A 18432) 4

ERNESTO Campello — Avenida Passos n. 20-A. Perdeu-se a cautela n. 212.121, desta casa. (A 18412) 4

LIBERAL, Berliner & Cia. — Rua Luiz de Camões, 60. Perdeu-se a cautela n. 278.556, desta casa. (A 18395) 4

PERDEU-SE a caderneta de numero 714.930, da 3ª serie, da Caixa Economica. (A 18517) 4

VIANNA, Irmão & C.; r. Pedro I, antiga Espirito Santo, 28 e 30. Perdeu-se a cautela n. 163.927, desta casa. (A 17493) 4

TRASPASSA-SE

PASSA-SE o contrato da casa á rua Dezenove de Fevereiro n. 154. Aluguel 550$000. Trata-se na mesma. (A 18409) 5

TRASPASSA-SE um sobrado com 2 pavimentos, sendo o de cima independente, no melhor ponto do Cattete. Em frente ao palacio), contrato muito vantajoso a quem fizer algumas obras. Inf. B. M. 1378. (A 19222) 5

TRASPASSA-SE uma casa mobilada, á rua Andrade Pertence, 27, Cattete. (A 19158) 5

TRASPASSA-SE o contrato do 2º andar da rua S. José, 120, Lado Hotel Avenida, mobiliario novo.

DIVERSOS

A JOALHERIA VALENTIM vende, compra, troca, faz e concerta joias com seriedade; rua Gonçalves Dias n. 37, phone 0994 C. (A 18511) 3

ACCEITA-SE qualquer trabalho dactylographia. Preço de reclame. R. Prof. Gabizo n. 100, casa 11. (A 18513) Div.

A "Joalheria Valentim", vende, compra, troca, faz e concerta joias com seriedade: rua Gonçalves Dias n. 37; phone 994 Central. (A 14721) 3

AUTOMOVEIS E CAMINHÕES
CHEVROLET — R. Ferreira & C., rua Mariz e Barros 391, facilitam prazos e precisam de bons vendedores. (506)

BOLSAS para senhoras, só na fabrica. Acceitam-se concertos e reformas; tinge-se em côres. Praça Tiradentes, 12 — Centro Paulista. (A 16687) 3

BATERIA Edison 150 v., 119 elementos, nova, em boa caixa, vende-se barato, na travessa Pepe, 8 — Botafogo. (A 18286) 3

CHAPEOS em poucas lições, ultimos modelos, ensina-se a 40$ mensaes, á rua Sete de Setembro n. 229. (A 18524) 3

CABELLOS crespos, alisam-se, unico processo que dá o effeito desejado, e corta-se á moda, á rua Visconde de Itaúna n. 119. Telephone Norte 4879. (A 19307) 3

CABELLEIREIRA tinge cabellos a 15$000. Garatido e inoffensivo, á rua Visconde de Itaúna n. 119. Tel. Norte 4879. (A 19307) 3

COMPRAM-SE moveis, pianos, louças etc; ou mobiliario completo de casas. Tel. Norte 6332.
(A 18542) 2

COMPRA-SE, com seriedade, prata, ouro e joias velhas, com ou sem pedras, de qualquer valor, na Joalheria Valentim, rua Gonçalves Dias, 37. Phone 0994 C. (A 18512) 3

CARTOMANTE. D. Maria Emilia, a celebre e 1ª do Brasil e Portugal, consagrada pelo povo a mais perita, ultima palavra da cartomancia e em sciencias occultas; ás pessoas do interior, consultas por carta; seriedade e rigoroso sigillo. Residencia, rua Visconde do Uruguay n. 157, em Nictheroy, e caixa postal 1.688, Rio de Janeiro. (A 18378) 3

DINHEIRO — offereço de 20 a 600 contos sob hypotheca de immoveis. Norte 7497 das 10 ás 14. (A 18276)

DINHEIRO — Hypothecas, descontos, inventarios, alugueis ou outra garantia. Rua S. José n. 7, sob., sala 3, das 9 ás 11 e das 3 ás 5. (A 17418) 3

DINHEIRO — Particular empresta, pagamentos mensaes, juros bancarios; hypothecas juros desde 10 %; informações com Costa, rua Uruguayana n. 77, 1º andar, sala 2. (A 19285) 3

ENCERADOR por empreitada. Raspa, calafeta e encera. Norte 3150. José Francisco. Rua Senador Pompeu n. 231. (A 19312) 3

ENCERA, raspa e calafeta com machinas electricas. Norte 8341. — Antenor Corrêa, rua da Alfandega, 197. (A 18483) 3

INVISIVEIS S. B. Caridade e Virgem Maria. Esta Sociedade continúa a attender aos que soffrem. Enveloppe subscriptado e sellado para resposta á Caixa do Correio n. 1.916. Rio. (A 19108) 3

INVENTORES — Pessoa que dispõe de varios recursos, não só pecuniarios, auxiliará, mediante contrato, quem lhes faltar, tendo idéa ou projector util. Tudo legal e segurado. Procurar por Jó, á avenida Mem de Sá, 170, loja. (A 18394) 3

LUSTRAÇÃO, armações, empalhação e concerto de moveis. Lamartine. Tels. Villa 1081 ou Beira-Mar 0113. (A 19319) 3

MACHINAS de escrever quasi novas e garantidas desde 150$000 vendem-se a praso e alugam-se. General Camara, 105. Tel. Norte 1766. (5322)

MACHINAS Remington e Underwood, portateis, Remington, 12, silenciosas; Royal e Underwood modernas; perfeitas e garantidas; no largo do Capim, 8, com E. Magalhães. (A 19396)

PRECISA-SE de um quarto com pensão, até 200$, para uma moça. Cartas a P. H. N., neste jornal. (A 19205) 3

PIANOS alugam-se de bons autores, preços modicos. Avenida Mem de Sá 319.
(A 19128) D

Poltronas para cinema, Carteiras escolares, Cadeiras para todos os misteres, fabricadas em Imbuya. General Camara, 105 — Tel. N. 1736. (0554)

PIANO LUX

PREÇO 3:200$ e 3:400$000
vendas a dinheiro e a prazo
Prestações desde 122$000
Fabrica: Avenida 28 Setembro n. 341. Telephone Villa 3228.
(532)

PIANO "BRASIL" — Egual ao melhor estrangeiro. Vendem-se a praso e alugam-se. General Camara, 105. Telephone Norte 1736. (5323)

PIANOS R. Ferreira & C., a maior casa importadora do Brasil, mudou-se da rua S. Francisco Xavier 388 para Mariz e Barros 391. Não comprem sem visital-a ou pedir catalogos. (16996)

PIANOS Autopianos e Armoniuns, concertos e afinações. Carlos de Souza & Cia. Rua Visconde Rio Branco n. 59, sob. Telephone Central 5396. (5808)

SER FELIZ nos negocios e amores, ter saude e realizar tudo que desejar; cartas com sellos para resposta; a F. P. Silva. Estação de Mesquita. E. do Rio. (A 16732) 3

SINGER. Vendem-se tres machinas, sendo uma de mão por 80$, outra de pé para bordar e coser, por 170$ e outra para pospontar, esquerda por 300$. R. do Nuncio n. 27. (A 19309) 3

TIRAVERMES. E' o melhor vermifugo. Não faz convulsões e não é toxico. Em todos as drogarias e pharmacias. (A 18356) 3

MEDICOS

CLINICA DE SENHORAS

Tratamento sem operação das hemorrhagias, faltas, colicas, etc., diathermia. Prof. Octavio de Andrade e dr. Cesar Esteves, largo de S. Francisco, 25. Phone Central 1591, de 9 ás 11 e de 1 ás 4. (A 17473) 6

IMPOTENCIA

em individuos moços. Dr. José de Albuquerque. R. Carioca, 22, 1 ás 6. (A 19057)

DR. BRANDINO CORRÊA

Molestias do apparelho Genito-Urinario, no homem e na mulher. OPERAÇÕES: Utero, ovarios, hernias, appendice, prostata, rins, bexiga, etc. Cura rapida por processos modernos sem dôr, da

GONORRHÉA

e suas complicações. Prostatites, orchites, cystites, estreitamentos, etc. Diathermia. Darsonvalização. Rua Republica do Perú, 23, sob., das 7 ás 9 e das 14 ás 19 hs. Domingos e Feriados, das 7 ás 10 hs. Central 2654. (A 18307) 6

GONORRHEAS e suas complicações em ambos os sexos. Cura radical por processos seguros e rapidos. DR. JOÃO ABREU — DR. DUARTE NUNES. Das 8 ás 19 horas. — Telep. 5803 N. — Rua S. Pedro numero 64. (16995)

Pintura Oxido Rojo de Hierro "Sapolin"

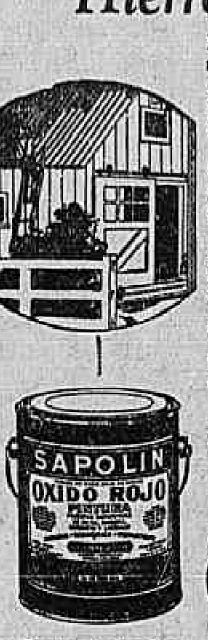

Para protecção permanente de tectos arrugados, tectos de folha de Flandres, edificios de madeiro ou de metal em propriedades agricolas, deve usar-se la pintura Oxido Rojo de Hierro "Sapolin."

E feita scientificamente e dos ingredientes mais finos. Contem grande percentagen de odeo e de oxido de ferro e é moida até uma extrema finura.

Esta moagem fina permitte-lhe cobrir melhor a superficie a que é applicada — os ingredientes finos dão-lhe mail capacidade de resistencia.

Isto importo para o consumidor de Pintura de Oxido Rojo Sapolin necessidade menos frequente de pintura e grande economia.

Á vende em todos os fornecedores — peça-se pelo seu nome — insista-se em adquirir o melhor.

3057

Recuse imitações

SAPOLIN
um acabamento especial para cada superficie

SAPOLIN CO. Inc., New York, U. S. A.
ESMALTES — TINTAS — DOIRADOS — VERNIZES
POLIMENTOS — CERAS — LACCAS — PINTURAS
(4445)

CLINICA JULIO DE MACEDO
(Vias urinarias - Orgãos genitaes)

Doenças venereas Tratamento cuidadoso e rapido quanto possivel da GONORRHÉA e complicações no homem e na mulher, cancros molles e adenites; syphilis DR. JULIO DE MACEDO rua da Carioca 54-A (8 ás 21) Tel. C. 3051 - Res. V. 5588. (A 19333)

CONSULTAS GRATIS

Pelo Dr. Luiz Lima Bittencourt, especialista em molestias dos

OLHOS, OUVIDOS, GARGANTA E NARIZ

todos os dias, das 9 ás 11 horas e pagas das 16 ás 18 horas. Consultorio — Rua Buenos Aires, 168 (entre Andradas e Uruguayana)

Tambem faz o tratamento da catarata sem operação, nos casos indicados. (A 19144) 6

GONOSÉA

Comprimidos para uso interno. Garantido contra Gonorrheas. (A 19213) 6

HYDROCELE, ORCHITES, TUMORES DOS TESTICULOS E ESTREITAMENTO DA URETHRA

HYDROCELE — Cura radical sem dôr, sem operação cortante e sem privar o doente de suas occupações habituaes. DR. LUIS DE MARCOS — Uruguayana, 105, das 2 ás 4. (19858) 6

DENTADURAS e quaesquer outros trabalhos dentarios, confeccionados pelo laureado especialista dr. Silvino Mattos, gozam a fama de perfeição absoluta. Rapidez e modicidade nos preços. Rua 7 de Setembro, 194. (A 17596)

Snrs. Dentistas — Compram-se carretas simples ou de angulos para motores. Rua 7 de Setembro, 194, sobrado. (A 17597)

PARTEIRAS

PARTEIRA — Mme. Maria Josepha, diplomada pelo Rio e Madrid — Partos e outros trabalhos. Consultas das 9 ás 5. Avenida Gomes Freire n. 77. Central 3642. (A 13484) 3

A SENHORA
Está triste? As suas regras são Dolorosas e irregulares, tome CAPSULAS SEVENKRAUT (Apiol Sabina Arruda) que ficará boa. Tubo 7$. A' venda na Drogaria Huber. Rua Sete de Setembro, 61. (A 17644)

PROFESSORES

ALLEMÃO, inglez, francez, latim, portuguez, etc. Em 3 mezes. Profs. nacs. e estrangeiros. Avenida Passos n. 48, sob. (A 17625) 9

ALLEMÃO, Fala-se em pouco tempo. Ensino moderno. Professora allemã. Informações, por favor rua 7 de Setembro n. 107, sala 7, ou tel. B. M. 2448. (A 18464) Prof.

COPIAS á machina, ao mimeographo, traducções. Sete de Setembro n. 107. Escola Urania. (A 19294)

COLLEGIO Maria de Nazareth, internato e externato para meninas, á rua Ibituruna, 124. Phone V. 2288. (A 17645) 9

PROF. franceza, educada em Paris, ensina, barato, francez, solfejo e piano. Vae a domicilio. — Informações na rua S. José, 34-2º. Central 5537. (A 18496) 9

HEMORRHOIDAS

Cura radical, fistulas, tumores, quéda do recto, prisão de ventre, diarrhéas, diabetes, obesidade, etc.
FAZ CONCEBER as senhoras que desejarem filhos.
ATRAZOS, regras escassas, dolorosas e as SUSPENSÕES rapidamente. IMPOTENCIA EM POUCOS DIAS.
Syphilis, vias urinarias, doenças nervosas e mentaes: principalmente as nevralgias, paralysias, hysterias, neurasthenias, epilepsias, etc. Partos e operações sem dôr.
Acceita clientes em pensão — R. ultra-violeta, etc.

DR. OLIVEIRA BASTOS

da F. de M. do Rio de Janeiro, Director da Polyclinica Suburbana. — Pratica dos hospitaes da Allemanha, Vienna, Paris, etc. Fala allemão, etc. Consultas das 9 ás 12 e das 14 ás 18 — AVENIDA PASSOS, 48, sobrado.

DRS. E. BANDEIRA DE MELLO e ZEY BUENO Clinica de creanças — Pça. Floriano, 55 — 4º — A's 2 horas. — C. 5289. (3766)

APPENDICITE HEMORRHOIDAS HYDROCELE cura sem operação. Dr. Rocha, — com pratica na Europa. 7 de Setembro, 94, das 10 ás 12 e das 3 ás 6. (A 19289)

DR. A. CAMILLO MONTEIRO

Diathermia, ultra violeta, alta frequencia — Trat. mod. e efficaz de rheumatismo, lymphatismo, tuberculose, hemorrhoida, fistulas, eczemas, furunculos, infl. do utero, ovarios, prostata — Cura rapida da blenorrhagia. — R. Carioca, 6 — 4º. Ipan. 1303 (A 18528) 6

MOLESTIAS

das senhoras e das vias urinarias

Diagnostico e tratamento dos corrimentos, perdas sanguineas, colicas, tumores do ventre e seios, estreitamentos da urethra, micções frequentes e dolorosas, hemorrhoidas.

HYDROCELE

Por mais antiga e volumosa que seja. Cura radical por processo benigno, com mais de 30 annos de consagração, sem operação cortante, sem dor e sem precisar o afastamento das occupações habituaes.

DR. CRISSIUMA FILHO
—RUA RODRIGO SILVA 7—
Segundas, Quartas e Sextas das 13 ás 16 horas
(17324)

AGRIPPE o mais conhecido e o melhor remedio para combater a Grippe. — Rua da Quitanda n. 27 — Adolpho Vasconcellos. (359)

DENTISTAS

Dr. Silvino Mattos, laureado especialista em dentaduras parciaes, de justa-posições e duplas, bem como em pontes. Rua 7 de Setembro, 194. (A 17596)

DENTISTAS — Vende-se magnifico conjunto, mogno, com combinação, cadeira e compressor "Ritter" e as demais peças que constituem uma das melhores installações desta cidade. Informações com Waldir. Tel. Norte 6189. (A 18341) 7

DENTADURAS Concertam-se com a maxima rapidez e perfeição no laboratorio do laureado especialista dr. Silvino Mattos. Rua 7 Setembro, 194. (A 17596)

Dentista — Heitor Corrêa — Especialista em trabalhos a ouro e dentes artificiaes. Travessa São Francisco, 12. Tel. 3440. Central. (19860)

DENTISTA — Vendem-se uma cadeira, um motor electrico, um quadro da Electro-Dental e um motor de pé, muito barato; com João, rua dos Andradas n. 46. (A 19323) 7

DACTYLOGRAPHIA, portuguez, arithmetica, calligraphia, tachygraphia, linguas e escripturação mercantil, á rua do Theatro n. 1, 2º andar (esquina do largo de S. Francisco) — ESCOLA MODERNA. (A 19311) 9

ESCOLA URANIA

Dactylographia, tachygraphia, curso commercial, linguas por professores natos, E. Mercantil, diurno e nocturno, R. 7 de Setembro n. 107. (A 19294)

E. MERCANTIL Novas classes. Sete Setembro, 107. Escola Urania. (A 19294)

MLLE. RUFFIER, professeur de français, d'histoire et de littérature. 475. Conde de Bomfim V. 2529 ou V. 373. (A 16649) 9

PROFESSORA DIPLOMADA

pela E. Normal, lecciona particularmente, indo a domicilio, em Botafogo ou bairros proximos. Optimas referencias. Telephone Sul 2983. (A 18422) 9

Dactylographia, Tachygraphia, Escripturação e Inglez, Ouvidor n. 58, segundo andar. (A 18416) 9

INGLEZ — Aulas praticas individuaes, por miss Jessie Steward. Rua Mariz e Barros n. 258. (6508) 9

INGLEZ Francez — Quereis aprender com professores natos? procurae a Escola Urania — R. 7 de Setembro, 107. (A 19294)

PROFESSORA diplomada, com longa pratica, lecciona o curso primario e prepara alumnos a exame de admissão, em sua residencia, á rua Goulart n. 54, do dia 6 em deante. (A 18385) 9

PROFESSOR de piano e theoria, laureado pelo Inst. N. de Musica; preços modicos. Tel. 0715 B. M. (A 17614) 9

PROFESSORA ensina francez, inglez e allemão, theorica e praticamente. Vae a domicilio. Rua Estacio de Sá n. 37. (A 17582) 9

PARISIENSE lecciona francez, litteratura e dicção. Mme. Danitza. 26, rua Rodrigo Silva, 1º andar. (A 17593) 9

OU de dia ou á noite, com uma ou duas ou tres lições por semana, podem ser alumnos do prof. da rua S. José, 34-2º, tel. C. 5537, velhos e novos, adeantados e atrazados, pois o mesmo só ensina uma pessoa de cada vez, em gabinete livre de curiosos. (A 18496) 9

PROFESSORA paciente ensina, a senhoras e meninas, portuguez, francez, arithmetica, geographia, calligraphia, etc. Villa 3013.

REDACÇÃO, traducção e versão, memoriaes, petições e outros trabalhos, consultas juridicas (garantidas); drs. Washington Garcia e Darcy Garcia. Trav. S. Fco. de Paula, 24, elev. (A ...) 2

PHYSICA e chimica, por explicador com longa pratica. Rua Soares Cabral n. 48. (A 18526) 9

PROFESSORA formada pelo I. N. M., ensina piano, theoria e solfejo. Vae á casa da alumna. Assembléa, 8-2º andar. Central 1370. (A 19321) 9

TACHYGRAPHIA. O compendio do tachygrapho Armando de Oliveira Carvalho é a obra mais pratica que se tem publicado. Aprende-se rapidamente e sem mestre. Livraria Alves. 8$000. (A 18457) 9

PROFESSORA diplomada pelo I. N. de M. lecciona piano. Rua Conselheiro Zenha n. 41. Villa 4350. (A 19257) 9

TACHYGRAPHIA "Pitman-Viegas". Methodo proprio para estudo sem professor. Em todas as livrarias e na Casa Crashley, Ouvidor, 58. (A 18376) 9

INDICADOR

MEDICOS

Dr. Luiz Ramos — Conde Bomfim 300 (Granado), res. n. 685. V. 1639.
Dr. I. Malagueta — R. do Carmo, 5, (Esq. de S. José). Tel. 2652. C.
Dr. A. Pamplona — Medeiros Passaro 35, Tijuca. V. 1276, 4 de Março, 13 N. 5303, das 15 ás 17 horas.
Dr. Henrique Duque — Rua Chile, 11. Resid.: R. Ibituruna, 73.
Dr. W. Shiller — (Mentaes e nerv.) R. M. Olinda (1-3). Tel. S. 2404
Dr. João Pacifico — Frei Caneca 273. T. Central 1298.
Dr. Augusto Tavares — Res. e cons. Cattete 186 e 91. T. B. M. 3327-2115
Dr. Dauro Mendes — Assembléa 70 (C. 0935. P. Boto 206. S. 3463.
Dr. Lacê Brandão — Sete de Setembro 97, 1º (3 horas).
Dr. Gilberto Gonzaga Romeiro — Cons. S. José 69 — Res. Sul 2111.
Dr. Flavio de Moura — R. Buarque n. 33, Leme. Tel. Sul, 1052.
Dr. Moncorvo — (Creanças), Rodrigo Silva 18 (3 hs.). Moura Britto 58.
Prof. dr. Austregesilo — Doenças nervosas. Praça Floriano. Edificio do Cinema Gloria, 3º andar.

CLINICA MEDICA

DR. BASTOS DE AVILA — Res. General Polydoro n. 185 — Tel. Sul 2748. Cons: Rua Sete de Setembro n. 194. Tel. C. 1555.

MEDICOS ESPECIALISTAS

Dr. Renato de Souza Lopes, prof. da Fac. — Doenças do app. digest. e nervosas. Raios X — S. José, 39.
Dr. Guilherme Eisenlohr — Tuberculose, com 34 annos de pratica. R. Marechal Floriano 44 13 ás 18 hs
Dr. Murillo de Campos — D. mentaes e nervosas. R. Fachet 21, ás 2 horas.
Dr. Montenegro Villela — Doenças internas coração e pulmões. Carioca, 48. 3ªs, 5as. e sab. (2 ás 4). C. 1525.
Dr. M. Esberard Leite — Cl. medica. Mol. creanças. Pr. Floriano 23 (5º) 2ªs., 4ªs. e 6as. (2 horas).
Dr. Jayme Poggi — Cirurgia geral, cirurgia plastica; rugas, correcção de seios, do ventre. Rua do Carmo, 5. Tel. C. 0490.
DR. DETSI FILHO — Ultra violeta Syphilis. 43 Ourives. N. 2879.
Dr. Ferrari — Reinicio suas consultas das 2 ás 4, á rua 1º de Março n. 13.

DR. ARAUJO DOS SANTOS Tuberculose (pneumothorax) pulmões. R. Carioca, 48. (4 hs) Tels. C. 1525 e V. 4397.

Tratamentos pelos Raios X

Dr. Nelson Miranda — Dir. do Inst. Rad. e Phys. do Rio de Janeiro — Mol. das senhoras, syphilis e vias urinarias. Tumores malignos, fibromas bocios, ganglios. Epilação sem operação. R. da Carioca 48. C. 1525.

DOENÇAS DA PELLE E SYPHILIS

Dr. F. Terra — Prof. da Faculdade de Medicina; r. Urugayana n. 22, ás 14 hs. Applicações de radium.
Dr. Werneck Machado, da Policlinica Geral e da Santa Casa. Largo da Carioca 11-1º (INSTITUTO ALVARO ALVIM). Tratamento pelos raios ultra-violetas, diathermia, electro-coagulação, galvanocaustia, alta-frequencia, ar quente, correntes galvanicas e faradicas, neve carbonica, radium, 2 ás 5. Teleph. C. 4748.
Dr. A. F. da Costa Junior — (Ass. da Fac.) Pelle, Syphilis, Tumores, Physiotherapia. Assembléa 47. C. 2972.
Prof. dr. Rabello — Trata de tumores e doenças da pelle pelo radium e outros agentes Physicos. Rua 7 de Setembro, 81.
Dr. A. Ferreira da Rosa — Assist. Faculdade. Rua S. José, 118. C. 2245.
Dr. A. Gavião Gonzaga — Com 3 annos pratica hospitaes Nova York, Paris e Vienna. Molestias da pelle, couro cabelludo e unhas; syphilis e tumores da pelle. Plastica cutanea: depilação, tatuagens, cicatrizes viciadas, espinhas, manchas, verrugas signas, etc. Raios X. Radium U. V. e Infra-Vermelhos. Diathermia, N. Carbonica etc., das 3 em diante. Carmo, 5, 2º, esq. S. José. C. 0492.

DOENÇAS DAS CREANÇAS

Dr. Araujo Costa (da Fac. de Medic.). 70 Assemb. 2 ás 5. Tel. res. Ip 0800.
Dr. Wittrock — Dos hosp. d'creanças Berne. Ourives 7 — C. 0952. horas — 3ªs, 5ªs e sabs. B. M. 1603.
Dr. Mario G. Ramos — Chile 23. As 3 hs. Chamados Ip. 0319.

DOENÇAS MENTAES E NERVOSAS

Prof. Dr. Henrique Roxo — Cons. no Largo da Carioca 16 e 18 (sobrado), nas 2ªs., 4ªs e 6ªs., das 3 ás 7 1/2. Res. Avenida Pasteur 296. Tel. Sul 0824.

MOLESTIAS DOS PULMÕES E DO CORAÇÃO

Dr. Cunha e Mello — Chefe de serv. de tuberculose do H. D. Pedro II. R. Carioca, 40. Tel. C. 0767.

TUBERCULOSE. D. DOS PULMÕES

Dr. Heitor Achilles—Prat. dos Hosp. e Sanat. da Dinamarca. Assembléa, 61.
Dr. Julio Monteiro — Prat. Hosp. Europa. Urug. 27. 4 hs. 3ªs, 5ªs e sab.

MOLESTIAS DE SENHORAS E CREANÇAS

Dr. Abelardo Alves de Barros — Cons. R. Conde Bomfim 300 (V. 3225). Res.: Araujos 59 (V. 3550). Consultas 2ªs., 4ªs. e 6ªs de 1 ás 3.

MOLESTIAS DO CORAÇÃO, VASOS E RINS

Dr. F. de Arêa Leão — Com longa pratica da especialidade e grande tirocinio clinico. Methodos modernos de diagnostico e tratamento. Av. Rio Branco, 147, 5º andar. Das 3 ás 5 horas. — Tel. C. 3665 — Resid. Visconde de Pirajá n. 401. Tel. Ip. 1656.

CLINICA DE VIAS URINARIAS

Dr. Rodolpho Josetti — Ex-director do Dispensario Central de Prophylaxia das Doenças Venereas (Saude Publica). Longa pratica dos hospitaes da Allemanha. Trata pelos mais recentes processos, modernos methodos seguros e afficazes de diagnosticos e therapeutica. Urethroscopias anterior e posterior. Cystocopias. Diathermia e alta frequencia. Cura radical da gota militar, cystites, prostatites, orchites, hydrocele, tumores, impotencia genital etc. — Rua 13 de Maio n. 44. Diariamente das 8 ás 11 hs. am., das 4 ás 7 e das 8 ás 10 horas. Tel. 1000 Central.
Dr. Americo Valerio — Da Faculdade de Medicina. — Rua 7 de Setembro 139, 2º — C. 1763. Diariamente, das 4 ás 7 horas.

DR. SANTOS ROCHA — Vias Urinarias. Diathermia Alta frequencia. Com pratica dos Hospitaes de Paris. Praça Floriano, 23—4º andar, Casa Allemã. Tel. C. 5044. De 11 1/2 ás 13 e 14 1/2 ás 19 horas.

MEDICOS HOMOEOPATHAS

Dr. José de Castro — Mol. de creanças e adultos. Carioca 33, ás 3 hs. 3ªs., 5as. e sabs. H. Lobo, 279.

CIRURGIA GERAL

Dr. J. B. Canto — Ex-assistente do professor Gosset Pauchet, Paris, cirurgião da Assistencia Publica, Assistente da Faculdade de Medicina. Cirurgia geral, sem especialidade: appendice, estomago, vesicula biliar, molestias de senhoras, vias urinarias, apparelhos em geral. Rua da Quitanda, 33. Tel. N. 336. Sul 3145. Consultas gratis na Policlinica de Botafogo, ás terças, quintas e sabbados 8 ás 10.

CLINICA CIRURGICA, VIAS URINARIAS

Dr. A. Costallat — Rua Carioca, 6 3º and., 4 ás 6 hs. C. 3950.
Dr. Rubens Farrulla — 7 de Setembro 48 (ás 5 horas). Tel. C. 3616.
Dr. Lincoln de Araujo — Assembléa 81 (3 ás 5 hs.) Tels.: C. 3551 e V. 326.
Dr. Guilherme Vianna — Assembléa, 71 (C. 935). M. Olinda 104. (S. 1453).
Dr. M. Castro d'Almeida Filho — Da Fac. de Med. Uruguayana 35 1º — Tel. resid. S. 2956.

OPERAÇÕES

Dr. Fernando Vaz, do Hospital São Francisco de Assis. Operações em geral. Diagnostico e tratamento das affecções dos app. digestivo, urinario e genital. R. Conde Bomfim 668. (V. 1223). Assembléa 27. (C 0730).

Correio Aereo

C. G. Aeropostale

UNICO SERVIÇO OFFICIAL DOS CORREIOS FRANCEZES, URUGUAYOS ARGENTINOS

SAHIDAS de Aviões Partes do Rio:
Todas as 5ªs feiras, para: Victoria, Caravellas, Bahia, Maceió, Recife, Natal Dakar, Casablanca, Alicante e Toulouse.
Todas as 6ªs feiras, para: Santos, Florianopolis, Porto Alegre, Pelotas, Montevidéo e Buenos Aires e Chile.
Fechamento de malas:
Para o Norte, 5ª feira até ás 12 horas.
Para o Sul — 5ª feira até ás 22 horas.
Mala de ultima hora.
Para o Norte, 5ª feira até ás 13 horas.
Para o Sul, 6ª feira até ás 2 horas.

AVENIDA RIO BRANCO, 50

TELE. NORTE 7406
Agencia em Petropolis
70, Avenida 15 de Novembro
(4855)

CIRURGIA GERAL E GYNECOLOGIA

Dr. Rocha Maia — Uruguayana 62, (2 ás 6) — C. 0411. Rs. Conde Bomfim 187 (V. 1575.

HEMORRHOIDAS, DOENÇAS DO RECTO E ANUS

Dr. Raul Pitanga Santos — Passeio 56, 10 ás 12 e 1 ás 5. C. 2369.

PARTOS E MOLESTIAS DAS SENHORAS

Dr. Daciano Goulart — R. Uruguayana, 35. (4 ás 6). Tel. C. 3762.
Dr. Camacho Crespo — R. Conde de Bomfim, 577. Tel. V. 1771.
Dr. F. Carvalho Azevedo — da Santa Casa e Pró-Matre — 13 Maio 51, (3 ás 5). T. C. 4395. Res. V. 627
Dr. Miguel Feitosa — Da S. Casa G. Camara 328 (N. 8233). 2ªs. 4ªs e 6as

CIRURGIA, MOL. SENHORAS VIAS URINARIAS

Dr. E. Decourt — Assembléa 49, ás 5 hs. Res. Cattete 270 (B. M. 0768).
Dr. Osorio Mascarenhas — Av. Rio Branco, 257 (3 ás 5). C. 0940.
Dr. Corrêa de Araujo — S. José 69 (1 ás 4). C. 0515. Res. Ip. 0211.

CIRURGIA GERAL, PARTOS E D. DE SENHORAS

Dr. Arnaldo Cavalcanti — R. 7 de Setembro 135 4 ás 6. C. 2089.
Dr. Antonio Amarante — Cons. Pr. Floriano 55-4º 4 1/2 h. Res. Ip. 0108.

DOENÇAS DOS RINS, BEXIGA PROSTATA E URETHRA

Dr. Alvaro Moutinho — r. Buenos Aires 77, 4º andar, de 9 ás 5 hs.

DOENÇAS VENEREAS E DAS VIAS URINARIAS

Dr. Julio de Macedo — R. Carioca 54-A (8 ás 21). Tel C. 3051. Res. V. 5588.

CIRURGIA ABDOMINAL, GYNECOLOGIA, PARTOS

Dr. Arnaldo de Moraes — Docente da Fac. Medicina: r. Assembléa 87, das 3 ás 5 horas, C. 2604 e B. M. 1933.

OCULISTAS

Gabriel de Andrade — Uruguayana, 37 (1 ás 4).
Dr. Chaves de Freitas — Consultas das 3 ás 5. Rua Assembléa, 56. Casa Rocha. Tel. C. 2938.
Dr. L. de Gouvêa—Rua 1º de Março 7 (3 ás 5). N. 7008 e Sul 0951.

OLHOS, GARGANTA, NARIZ E OUVIDOS

Dr. Raul David Sanson — S. José 43 1º, das 2 ás 5. Tel. C. 5197.

GARGANTA, NARIZ E OUVIDOS

Dr. Souza Mendes — Rodrigo Silva 28, de 2 ás 4. C. 1838.
Drs. H. Mercaldo e A. Lacerda — Carioca 28. Das 13 ás 17 horas.
Dr. Francisco Eiras — S. José 61. Tel. C. 4625 (3 ás 6 hs.)
Dr. Antonio Leão Velloso — Assistente do prof. Raul D. de Sanson. São José 43, de 12 ás 14 horas, excepto segundas e sextas-feiras.

ANALYSES CLINICAS, LABORATORIOS

Drs. E. Lindemberg e A. Madeira — Assembléa 58 (2 hs.) C. 0451.

CIRURGIÕES-DENTISTAS

Octavio Euricio Alvaro — Rua da Carioca, 50 — C. 3392 e Jardim 1196.

HOMOEOPATHIA

Almeida Cardoso & Cia. — R. Marechal Floriano 11 — Tel. N. 0993.
Coelho Barbosa & Cia. — Rua Ourives 38 — Tel. N. 3731.
Affonso Corrêa Bastos & Cia. — Rua S. Pedro 247. Tel. N. 3048.

ADVOGADOS

Dr. Alvaro Goulart de Oliveira—Avenida Rio Branco, 114, sala 5.
Dr. Salgado Filho — Rua Rosario, 84, Tel. 5304. Norte.
Drs. Verissimo de Mello e Domingos Louzada — Quitanda, 45, T. C. 3907.
Dr. J. M. Mac Dowel da Costa — General Camara 66, Tel. N. 4747.
Dr. João de Almeida Rodrigues — Misericordia, n. 6 — Tel. 0603.
Drs. Clovis D. do Abranches e Castellar Cabral — Rosario, 82. (N. 6822).
Dr. C. Daniel de Deus — S. José 81 (sobr.). — Tel. C. 1631.
Carlos da Silva Costa e Verissimo de Mello — Edificio do Cinema Gloria, salas 2 e 3 — Praça Floriano, 31.

PREPARADOS PHARMACEUTICOS

Xarope de S. Braz — Para tosse, grippe e molestias do apparelho respiratorio. Em todas as pharmacias e drogarias.

CORRETORES DE FUNDOS PUBLICOS

Lucrecio Fernandes de Oliveira, rua 1º de Março, 83 Tel. 4468, Norte

HOTEIS E PENSÕES

Hotel Avenida — O mais importante do Brasil. End. Telegr. "Avenida".

OS MELHORES CAFÉS

Café Idéal — Sempre puro. Dep. rua Saude 141 e 150. Tel. 707. Norte
Dr. ... Sabola — Russell 52, 1.

CASA EM BOTAFOGO

Aluga-se a casal sem filhos, mobilada, por 3 mezes, rua São Clemente 176 casa XIV, tel. S 1314. (A 17636)

FAZENDA

Vende-se uma com 150 alqueires, sendo 20 em mattas, servida pela Central e rodovia S. Paulo-Rio, á 4 horas do Rio, com todas installações para familia de tratamento, luz electrica, cabendo 3 mil arrobas de café. Trata-se a rua Candido Mendes, 21, quarto 15 das 11 ás 12, até o dia 6. (A 19313)

PIANO PLEYEL

Completamente novo, vendo urgente, por motivo de viagem. Para ver na Avenida Gomes Freire, 101, sobrado. (A 19316)

PIANO ALLEMÃO

Vende-se um rico e superior, com corpo e armação de metal e cordas cruzadas. Av. Gomes Freire, 108, terreo. (A 19260)

10:000$000

Dá-se essa quantia a quem conseguir um emprego vitalicio. — Cartas neste jornal para H. P. (A 17633)

ARMAZEM DE OCCASIÃO

Vende-se um, fazendo bom negocio, aluguel 130$000, com morada. Tratar com Dr. José, das 4 ás 5 horas — Rua S. José n. 54, 1º andar, sala de frente. (A 19274)

"BRILHANTE HOTEL"

Diarias sem pensão, desde 6$000; o maior conforto, agua corrente, e o menor preço; para familias e cavalheiros, perto da estação D. Pedro II. (A 19274)

PIANO ALLEMÃO

Vende-se um superior, com cepo e armação de metal e cordas cruzadas, negocio urgente. Preço 2:500$000. Rua Haddock Lobo numero 44. (A 19264)

CASA EM BOTAFOGO

Aluga-se numa pequena villa. Tratar Real Grandeza 58 casa III. (A 17634)

TERRENOS ENG. DENTRO

Desde 5:000$000, em prestações desde 100$000, local aprazivel, clima egual ao da Bocca do Matto, porém distante apenas 5 minutos da estação, tendo bondes e omnibus quasi á porta. Ver á rua Borges Monteiro, entre Pernambuco e Daniel Carneiro; tratar com Junqueira & Cia. Ltda. — Quitanda, 113, 1º andar. (A 17463)

TERRENOS

Vendem-se bons terrenos na rua Professor Gabizo e Avenida dos Trapicheiros, entre a rua S. Francisco Xavier e Professor Gabizo, á vista ou a prazo. Trata-se á rua Mariz e Barros n. 457, Fabrica. — Aproveitem a occasião. (A 15510)

PIANO — COMPRA-SE

Com urgencia, embora precisando reparos; paga-se bem. — Telephone Central 4307. (A 18009)

VIOLÃO

Professora formada na Europa ensina violão e bandolim. Telephone Villa 2693. (A 19180)

COFRE WALLIG N. 8

Vende-se um com pouco uso, por preço de occasião. Ver e tratar á rua da Assembléa n. 41. Telephone Central 1590. (A 18397)

MODISTA

Executa qualquer figurino pelo systema francez, vestidos e bordados, preços modicos. Rua de S. José n. 28, sobrado. Telephone Central 1669. (A 18387)

ARMAZEM

Aluga-se para negocio limpo com pequena residencia para familia. Informações com o sr. Eugenio. General Camara, 97. (A 18515)

BUNGALOW — TIJUCA

Aluga-se um, ainda não habitado, com todo o conforto, á rua Pereira Barreto n. 40, em Alzira Brandão. (18508)

BOMSUCCESSO

Aluga-se bungalow frente da estação 2 salas, 2 quartos, terreno etc. Preço 215$. Informações B. M. 0239. Até ás 3 horas da tarde. (17600)

GRANDE ARMAZEM

Precisa-se para deposito, perto do centro, em casa de construcção moderna. Offerta para Armando, na caixa deste jornal. (A 17601)

CHAUFFEUR

Precisa-se de um mechanico, para carro particular. Exige-se referencias. Tratar com Humberto, rua Conselheiro Seraiva, 24-1º andar. (A 17603)

SENADO 6

Faz com rapidez serviço de bombeiro, attendendo chamados pelo apparelho 4510 ou 0416. Central.

BALANÇAS

Concertos com precisão. — Chamar para 4510 ou 0416 Central. (A 18504)

NICTHEROY
Praia Icarahy

Vende-se uma optima casa com todos os confortos, tendo 2 boas salas e 3 optimos quartos, copa, cozinha com fogão a gaz e banheiro com installações a gaz. Preço 40:000$000. Trata-se na rua Alvares de Azevedo n. 97. Telephone 1724. (A 17592)

QUEREIS VERANEAR

Procure o Hotel Parque Monte Alegre. 600 ms. alt. Diarias a partir de 10$ — Informações Rua Buenos Aires 231 — Norte 2201 — Lá não ha calor. (A 17587)

SOBRADO

Aluga-se com 4 quartos, 2 salas, cozinha e banheiro. Tratar, Cattete 5, loja. (A 17589)

HOTEL BRITANNIA
Rua do Cattete, 231

Para familia e cavalheiros. Preços commodos. Perto dos banhos de mar. (A 15464)

CHACARA OU FAZENDINHA

Compro de 20.000 m2 a 25.000 ms. perto da estrada de ferro C. do B. ou Leopoldina. Offertas a C. O. F. para o escriptorio desta folha. (A 17422)

AÇOUGUE

Vende-se um num dos melhores pontos dos suburbios. Trata-se com J. C. Martins. Rua Engenho de Dentro, 22. (A 18498)

2º ANDAR NO CENTRO

Aluga-se á rua Visconde de Inhaúma n. 57. Trata-se na loja com a Empreza de Transportes "Commercio e Industria". (A 17610)

PREDIOS NA AVENIDA NS. 31 E 33
(Proximos á Praça Mauá)

Proprios para grandes Emprezas, etc., alugam-se juntos ou separados. Acham-se abertos. (A 17103)

Terrenos a prestações na Villa Engenho da Rainha
— (Inhauma) —

Situado a 17 minutos da cidade. — Tem luz, agua e estação em construcção junto dos terrenos. Informações na Avenida Automovel Club n. 234 — (Inhauma). (A 14437)

CASAS EM BOTAFOGO
650$000 e 550$000

Alugam-se, acabadas de construir, á rua Pinheiro Guimarães ns. de 28 a 32, 3 quartos e 2 salas, e mais dependencias, jardim e quintal, todo o conforto moderno. Informações no n. 26 da mesma rua. Trata-se na rua da Alfandega, 97, 1º andar. (A 17483)

NICTHEROY — INGÁ

Leilão de 2 lotes de terreno proprio, medindo 10 x 22, á rua Justino Bulhões, proximo á Praia das Flexas. No dia 6, ás 5 horas da tarde. (A 19086)

PREDIO EM PETROPOLIS

Vende-se um de construcção moderna, no centro commercial, com grande armazem no andar terreo e salões no sobrado; trata-se na Avenida Quinze de Novembro n. 647, Petropolis. (A 17481)

RHEUMATISMO

Não se illudam com panacéas e analgesicos de allivios ephemeros. O unico remedio que cura o Rheumatismo de qualquer origem em poucos dias é RHEUMALINA, adoptado em todos os hospitaes. Peça-o ao seu pharmaceutico. (5872)

PENSÃO

Vende-se com contrato, 16 quartos mobilados, jardim, parque e garage; á rua S. Clemente n. 155. Telephone Sul 2101. (A 18522)

CAPOTEIRO

Aluga-se uma casa dentro de uma garage, para officina de capoteiro. Optimo ponto. Ver e tratar na Agencia Ford da Rua Mariz e Barros, 251|3. (A 18521)

VILLA SANTO ANTONIO

Estação Ricardo de Albuquerque, Estrada Nazareth, n. 46. O sr. Villela, vende os lotes de 10 x 30, e 10 x 40 a curto prazo. Os terrenos são altos e arenosos. Informações com o Engenheiro Caboo, Rua Figueira de Mello 354 A. (A 18523)

BUNGALOW — ELEGANTE

Juiz de Fóra 12, Andarahy. Duas salas, dois quartos, quarto creado, banheira aquecedor. Tratar no mesmo. (A 17615)

ASSOCIAÇÃO DOS EMPREGADOS NO COMMERCIO DO RIO DE JANEIRO
Sessão solenne e baile

CONVITE

A Directoria da Associação dos Empregados no Commercio do Rio de Janeiro convida os seus associados e suas Exmas. Familias para assistir a sessão solenne seguida de baile, á 7 de Março proximo, ás 21 horas, no Salão Nobre da Avenida, em commemoração ao 49º anniversario da Instituição e posse da nova Directoria para o biennio de 1929|1930.

Ingresso mediante apresentação da carteira social e recibo n. 3.

Traje escuro completo ou branco de rigor.

Não será permittida a entrada a menores de 12 annos — Antenor G. de Carvalho, 1º secretario. (3588)

GERENTE

Senhora distincta apresentando as melhores referencias, com longa pratica, deseja assumir a direcção de um hotel ou casa de appartamentos. Cartas a Z. neste jornal. (A 19308)

INGLEZ

Professora londrina dá licções particulares. Teleph. B. M. 0552. (A 19328)

LOJA NO CENTRO

Traspassa-se o contrato de uma boa loja no melhor ponto do centro, informa-se na rua da Carioca n. 73. (A 19302)

MOBILIARIO MODERNO

O leiloeiro Cesar venderá amanhã, quarta-feira, ás 5 horas, á rua Haddock Lobo 334, rico conjuncto dourado, Luiz XVI, para salão de visitas, finos objectos de arte, piano Ritter, victrola Victor, dormitorios e escriptorios de imbuya com bronzes, grupos de couro legitimo e tapeçaria, sala de jantar de oleo com bronzes, finissimos metaes, crystaes, bilhar e moveis avulsos, conforme catalogo no Jornal do Commercio. (A 19298)

PENSÃO HARDING

22, Marquez de Abrantes; quarto independente; banhos de mar. (A 19238)

BUNGALOW NOVO

Aluga-se o lindo e confortavel bungalow de construcção moderna e recente, á rua Cosme Velho, 102. Trata-se com o sr. Fernandes, á Avenida Rio Branco, n. 1 a 5. (A 19265)

PLAFONIERS

Lustres, lanternas por preços de liquidação, para entrega do predio no dia 12 do corrente. Buenos Aires, 86, perto da Av. Central. (A 19331)

PIANOLA STECK — 2:500$

Vende-se uma com 88 notas e caixa de bonita madeira; tem muitos rolos de musicas; rua Affonso Penna, 143. (A 192977)

PIANO ALLEMÃO

Vende-se 1 de bom autor, com 3 pedaes e 88 notas, côr moderna, urgente. Rua Affonso Penna n. 139 A. (A 192977)

PIANO ALLEMÃO

Vende-se 1 de rico formato, côr clara, quasi novo. Rua Professor Gabizo, 217, casa 4, junto a Mariz e Barros. (A 192977)

PIANO PLEYEL CRAPEAUX

Vende-se 1, moderno, jacarandá, optima sonoridade, preço modico. Rua Salvador Corrêa n. 40, quarto 15, Leme. (A 192977)

LIVROS DE OCCASIÃO

Historia Universal de Oncken, os 13 primeiros vols. carton., 250$. Diccionario Aulete, 2 vols. enc. 60$. Traité de Geologie, de Lapparent, 3 gr. vols. encs. 60$. Rua Gl. Polydoro, 158. (A 18509)

AJUDANTE DE GUARDA-LIVROS

Precisa-se um com bastante pratica, preferindo-se que escreva allemão. Rua Buenos Aires, 110 sobrado. (A 177611)

PHARMACIA

Vende-se bem montada, regular movimento com residencia para familia de pequeno capital. Informam Irmãos Faria. Rua General Camara, 97. (A 18515)

CONTRA-MESTRA

Precisa-se de uma para dirigir uma officina de costuras em casa de modas. Cartas á Caixa do Correio 145. (A 18516)

FORD E CHEVROLET

Vende-se muito bom. Rua Ferreira Vianna 71. (A 18534)

COSTUREIRAS

Dá-se pyjamas e cuecas para fazer fóra, paga-se bem, nas officinas da Casa York, á rua do Carmo, 20. (A 19292)

PASSADEIRA

Precisa-se de uma com pratica de roupas brancas para homens, nas officinas da Casa York á rua do Carmo, 20. (A 19291)

BELLOS FOGÕES A GAZ

Aluga-se, vende-se a prazo, troca-se e concerta-se qualquer marca, na SOCIEDADE FEDERAL SUISSA, rua General Camara n. 240. — Telephone Norte 5664. (A 19290)

ARMAZEM NO CENTRO

Aluga-se o andar terreo sito á rua 1º de Março, n. 84. Trata-se á Avenida Rio Branco, n. 1 a 5. (A 17609)

CASA NO LEME

Traspassa-se uma com 11 dormitorios e mais dependencias com ou sem mobilia propria para pensão ou grande familia, no melhor ponto da Rua Gustavo Sampaio, contrato 4 1|2 annos mais informações com sr. Costa, Rua S. Pedro 138 — 1º andar, das 10 ás 11 e das 4 ás 5 horas. (A 19276)

SOCIO PARA INDUSTRIA

Para maior desenvolvimento de industria de productos de uso obrigatorio, dando lucros avultados, procura-se um com capital de 50:000 contos de réis. Negocio de toda confiança. Dirigir-se a F. Stotzer, das duas ás cinco horas. Rua dos Andradas n. 26, 1º andar, sala 5. (A 18411)

CASA

Vende-se por preço de occasião uma boa casa situada á rua Visconde de Santa Cruz n. 81, (Bocca do Matto), edificada em optimo terreno de 22x60. Facilita-se o pagamento. Junqueira & Cia. Ltda. Quitanda, 113, 1º andar. (A 18442)

PREDIOS EM ICARAHY

Aluga-se com contrato de 2 a 3 annos, o predio á rua Belisario Augusto n. 26, a 1 minuto da praia; chaves á rua Moreira Cezar, 353; trata-se á rua General Camara n. 66, 1º andar. Telephone N. 0161. Aluguel 650$000. (A 18413)

CAMINHÃO

Vende-se "Saurer" de 4 toneladas; trata-se á rua S. Pedro n. 160, 1º andar. (A 17513)

CORRESPONDENT

A fellow with practise of office work and speaking fluently English, French, Italian & Portuguese offers his services. Good references. Letters to E. M. in this Office. (A 18450)

CASAS — RUA DO BISPO

Alugam-se os predios ns. 148 e 150 da rua do Bispo, acabadas de construir, com todo o conforto moderno, quatro quartos, sendo um para creados — grande quintal. bondes á porta. Bispo e Itapagipe. Trata-se com Pedro Reis, edificio do Jornal do Brasil, 5º andar, sala 2. (A 18453)

ARMAZEM

Aluga-se um armazem proprio para qualquer negocio e com boa moradia. Trata-se na rua do Rosario n. 110, com o sr. Gonçalves. (A 19184)

PREDIO NOVO PROPRIO PARA NEGOCIO

Aluga-se á rua S. Luiz Gonzaga 571, esquina da rua Guarapuava, com loja para qualquer negocio e habitação para familia no 2º pavimento. Aluguel 750$000 e impostos. Chaves no n. 31 da rua Guarapuava. (A 19201)

SOBRADO

Aluga-se para escriptorio ou residencia de pequena familia, o primeiro andar do predio á Avenida Rio Branco n. 18. — As chaves se acham na loja, onde se trata. (A 17431)

PIANO

Vende-se um muito barato, para estudo. Preço 1:000$000. — Rua Thomaz Coelho numero 16. (A 19044)

PACKARD

Por motivo de viagem vende-se um, typo sport, 6 cylindros, perfeito estado, elegantissimo. Póde ser visto das 8 ás 12 horas na garage Colombo — Rua Machado de Assis n. 49. (A 17439)

FABRICA DE MEIAS

Vende-se pela melhor offerta, negocio sem intermediarios, uma bem montada fabrica de meias, situada em Petropolis, com machinismos modernos e com todo apparelhamento para fabricar meias da mais fina qualidade, tendo capacidade para produzir 1.500 duzias mensaes, podendo ser vista a qualquer hora do dia á rua Paulino Affonso n. 63 B., Petropolis, Estado do Rio. (A 17474)

FABRICA

Vende-se — Producção 40:000$000 mensaes, deixando 30 % liquido. Preço 120:000$000. Cartas neste jornal para A. R. S. (A 18346)

APOSENTO MOBILADO

Aluga-se a casal de fino tratamento, em casa confortavel. — Rua Marquez de Abrantes numero 171. (A 17425)

TERRENOS — GLORIA

Rua Santo Amaro, entre os ns. 169 e 213, Cattete, local aprazivel, proximo ao centro da cidade. Lotes desde 25:000$000 já murados. Entregam-se promptos para edificar, facilitando-se pagamento até 3 annos. Junqueira & Cia. Ltda. Quitanda, 113, 1º andar. (A 17461)

EMPREGADO

Precisa-se de um para serviços domesticos. Trata-se á rua Marquez de Olinda n. 61. (3600)

FAZENDA

Vende-se uma no municipio de Barra Mansa, com 122 alqueires de boas terras divididas em magnificos pastos, propria para criação, sendo uns seis alqueires em capoeirões e matto. Tem casas de residencia e para colonos, luz propria e mais bemfeitorias. Proximo da E. de Ferro. Informações na rua Marechal Floriano 112, loja. (A 19140)

CASA NO LEME

Traspassa-se o contrato de uma boa casa com tres quartos e demais dependencias, grande quintal, etc. Aluguel modico. Ver e tratar na mesma. Rua Gustavo Sampaio n. 74 — Leme. (A 19127)

TERRENO EM S. CLEMENTE
Ruas Icatu' e Sarapuhy

Em continuação á rua Alfredo Chaves. Vende-se os melhores terrenos com linda vista para Botafogo. Informa-se no local ou na Av. Rio Branco n. 90, com Julio Junqueira de Aquino. (16988)

CAPAS PARA MOBILIAS

Stores, linhos bordados. R. Sen. Euzebio, 88. Tel. N. 4079. (16992)

Salas de jantar a 1:350$

Fabrica: R. Sen. Euzebio, 88. (16991)

COFRES

Para felicidade do lar e de negocio, devem comprar hoje um cofre M. W. Americano, que é garantido á prova de fogo e guarda fiel contra roubos. Temos grande sortimento de diversos tamanhos e vendemos por preço de occasião. Na rua Theophilo Ottoni numero 103. Comprem hoje, não esperem. (4341)

Livraria Alves

Livros collegiaes e academicos. — RUA DO OUVIDOR, 166. (16990)

CASA EM COPACABANA

Vende-se recentemente construida, com tudo o que ha de mais moderno. Tem grande jardim, horta e pomar; 7 quartos, 4 salas, 2 varandas, 2 banheiros, garage e todas as commodidades. Installações electricas e sanitarias das mais modernas. Rua Ermezilia n. 20 (esta rua tem entrada pela rua Santa Clara e fica entre as ruas Barata Ribeiro e Toneleros. Póde ser vista de uma hora em diante. (4815)

COFRES

Vendem-se 25 cofres garantidos a prova de fogo de tamanho variados, de uma e duas portas, por preço de occasião. Rua da Conceição 60 — Entre Alfandega e Senhor dos Passos. — F. P. de Araujo. (5757)

COLMEAL A' VENDA

Vende-se em conta, um colmeal com 20 caixas cheias, systema Schenk, e mais apetrechos necessarios a um agricultor adeantado. Tambem varios moveis bons. Ver e tratar na rua Cardoso n. 220, no Meyer, durante o dia. (A 18343)

PHARMACEUTICO

Precisa-se para dar o nome a uma pharmacia no interior. Trata-se com Silveira. Rua Rodrigo Silva, 28. (A 19212)

S. CLEMENTE BOTAFOGO
Casas novas

Aluga-se as das ruas Icatú, 31, e Sarapuhy, 12, proprias para familia de tratamento, logar fresco e saudavel; tem garage, jardim, etc.; aluguel 1:200$000 e 900$000. Trata-se no local dellas ou na Avenida Rio Branco n. 90, com o sr. JULIO. (A 19187)

MOVEIS E COLCHÕES

Antes de os comprar verifique os preços da CASA PROGRESSO. 7, rua Riachuelo, 7. Phone C. 5033. (A 19047)

FILTRO FIEL

SYSTEMA PASTEUR

APPROVADO E RECOMMENDADO PELA SAUDE PUBLICA

ADAPTAÇÃO DA VELA SENUN

um bom filtro é o melhor e mais bello ornamento de uma casa

FILTRAE A VOSSA AGUA

preferindo o FILTRO FIEL — SYSTEMA PASTEUR

USAE SEMPRE EM VOSSOS FILTROS, SEJAM ELLES QUAES FOREM, A FAMOSA VELA SENUN

Concessionarios: J. R. NUNES & Cª. — E. Riachuelo — Rio.

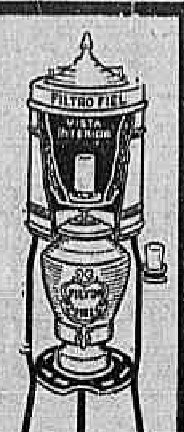

(0960)

«FARELLO SERTÃO»

(DE CAROÇO DE ALGODÃO)

Alimento sem rival para os animaes. Augmenta consideravelmente a producção do leite. O mais rico em proteina e o mais economico

COMPANHIA INDUSTRIA E VIAÇÃO DE PIRAPÓRA

Pirapóra — E. F. C. B. — Minas

Escriptorio: Av. Rodrigues Alves, 431 (17817)

Crème Simon

Uma massagem com o Creme Simon é tão agradavel para o rosto como uma caricia. Não sea nem engordura, e pela sua perfeita untuosidade que penetra nos póros da pelle,

O CREME SIMON

vivifica a epiderme, amacia-a e faz realçar o seu brilho natural.

MODO DE USAR. - Espalhai-o sobre a pelle ainda humida, depois da toilette. Fazei-o penetrar nos póros por meio de uma leve massagem, secando-o depois com uma toalha. Ele tornará mais aderente o vosso pó...

o PÓ SIMON

PARIS

(6153)

BEBAM CAFE' **GLOBO** O MELHOR E O MAIS SABOROSO

CASA NATAL

Brinquedos!

Quitanda 32. Norte 7945 (5672)

LIVRARIA J. LEITE

compra livros raros s|America, Brasil, Classicos, Historica, Philologia. Peçam catalogos (gratis). Regente Feijó 12. (3593)

EMPRESTIMOS

Juros modicos a pequeno e longo prazo particular offerece sobre duplicatas, promissorias e com endosso de negociantes. Informações com W. Duarte — Rua de S. Pedro, 80, sob. (3582)

TERNOS DE ROUPA

Por 10$, 20$, 30$, 40$ e 50$000!... Adquirem-se pelos preços acima os mais superiores e elegantes, inscrevendo-se no util e vantajoso Club de Roupas da **Alfaiataria Ferreira** á Rua do Ouvidor, 56, sobrado. (3546)

UM LIVRO DE GRANDE — UTILIDADE —

"Contribuição ao Estudo de Assumptos Odontologico-Sociaes", de Luiz Hermanny Filho

E' um trabalho que todos devem ler! Trata de assumpto muito descurado no nosso meio, mas da maxima importancia para a saude do individuo e, *principalmente, para a da creança.*

Impressiona pelas verdades que revela e pela maneira precisa, clara e convincente por que são expostos os argumentos, exemplificados com grande numero de gravuras.

A' venda em todas as livrarias. (3521)

Funccionarios publicos — Pensionistas do Thesouro — Marinha — Exercito — Corpo de Bombeiros — Brigada Policial

Visitem a ASSOCIAÇÃO MILITAR DO BRASIL, á rua Sete de Setembro n. 195, 1º andar. — Telephone Central 3973 — SECÇÃO FINANCEIRA, emprestimos, cartas de fiança. SECÇÃO COOPERATIVA — Alfaiataria Civil e Militar e Mercadorias, pagamento em 12 mezes. SECÇÃO DE ASSISTENCIA — Serviços medicos. (A 19074)

DR. CERQUEIRA LIMA
Cirurgião-Dentista

Especialista em aproveitamento de raizes

Cons.: Av. Rio Branco 155, das 8 1|2 ás 11 e das 2 ás 4 1|5. Telephone C. 3279 — Rio. (6167)

OURO
PRATARIAS E JOIAS COMPRA-SE

Compra-se ouro a 3$500 e 5$000 M. A. 10$000. C. Rp. 20$000. Antiguidade, 30$ cada gramma.

Pratarias antigas como sejam salvas, candelabros, castiçaes, apparelhos de chá, paliteiros, faqueiros a 500 — 700 — 1200 — 2000 e 3000 a gramma. — Joias com brilhantes fazem-se grandes offertas e com seriedade.

Brilhantes grandes precisamos comprar e por isso pagamos a 3, 4 e 6 contos cada quilate.

Não vendam os seus objectos sem primeiro ouvir os avaliadores da Joalheria THESOURO DO CASTELLO, casa que offerece garantia e credito; peçam informações.

Prata moeda 200 % e 300 % de agio antiga.

R. URUGUAYANA, 9, proximo á Carioca. (A 18533)

Pharmacia no centro

Vende-se: tem casa de moradia, bom movimento, installações modernas. Informações com o Sr. Paulo. Drogaria Brasil — Rua Onze de Agosto n. 25, S. Paulo. (4367)

Cães e Gatos...

Cavallos, bois e outras especies de animaes, quando atacados de lepra, sarna, gafeira, darthros, piolhos, bernes, bicheiras e carrapatos, são rapida e radicalmente curados com o

Sabão Perdigueiro

FAZ RENASCER O PELLO

Preço 2$500, pelo Correio 3$500. Pedidos a Emilio Perestrello, rua Uruguayana n. 66. Rio.

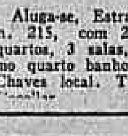

SEIOS

Firmes desenvolvidos ou reduzidos. Resultados com 3 tratamentos. Av. R. Branco, 134, 1º e R. 7 Setembro n. 166.

ACADEMIA SCIENTIFICA DE BELLEZA. Peça catalogo. (3587)

PREDIO — TIJUCA

Aluga-se, Estrada Nova da Tijuca n. 215, com 2 pavimentos, quatro quartos, 3 salas, copa, despensa, optimo quarto banhos, demais conforto — Chaves local. Tratar: Norte 4787 — (A 17402)

AOS DOENTES do peito, asthma, coqueluche, resfriado grippe e de outras molestias que trazem a TOSSE, rouquidão, dôr no peito, escarrhos de sangue, encontram no PULMONAL, do Dr. Mendes Tavares, allivio seguro e o restabelecimento da saúde.

AGENTES GERAES

Silva Gomes & Cia.

RUA 1º DE MARÇO NS. 149|151 RIO DE JANEIRO — BRASIL

(17317)

Amarellão - Opilação

Tratamento seguro e garantido com os comprimidos de PHENATOL — considerado ha annos, entre os seus congeneres, o especifico da Opilação. Preparado com productos fornecidos pela firma allemã J. D. RIEDEL — BERLIM — BRITZ. Não exige diéta nem purgantes. A cura é confirmada pelo exame das fezes.

Com o emprego do — PHENATOL — e em seguida dos comprimidos de — FERRO ORGANICO — tem-se absoluta certeza da cura da Opilação e da Anemia produzida por essa molestia. A' venda em todo o Brasil. Preço de cada tubo 3$000. Depositarios Geraes. Para todo o Brasil Araujo Freitas & Cia. — 88, Rua dos Ourives — Laboratorio, 103 Rua da Costa. — RIO DE JANEIRO. (17867)

STOLTZ
AMASSADEIRAS "VIENNARA"

TODAS AS MACHINAS PARA PADARIAS

HERM. STOLTZ & CO.
RIO DE JANEIRO
AV. RIO BRANCO 66/74
CAIXA POSTAL 200
END. TEL.: HERMSTOLTZ
SÃO PAULO
CAIXA POSTAL 461
RECIFE
CAIXA POSTAL 168

PEÇAM INFORMAÇÕES

PARA OS VERMES O MELHOR REMEDIO É

Homeovermil

PORQUE FAZ A EXPULSÃO DELLES SEM DAMNO Á SAUDE DAS CREANÇAS

PREPARAÇÃO EM TABLETTES, VIDRO 4$000

Grande Laboratorio Homeopathico DE FARIA & CIA.

Rua São José, 75 — Rio de Janeiro (17897)

Mau-Halito — Figado — Estomago — Intestinos — ELIXIR DORIA

TANTO NA FALTA DE APPETITE como nas DIGESTÕES DIFFICEIS COMER BEM DORMIR MELHOR

EM TODAS AS IDADES SEM RESGUARDO (6614)

Doenças do Figado
VITAL-CUR

maravilhoso medicamento auxiliar no tratamento da lithiase biliar, calculos biliares ou pedras do figado.

Effeito em 24 horas

Approvado pela Directoria de Saude Publica. Innumeros attestados medicos e referencias de todos os paizes.

Deposito: Rua Buenos Ayres, 46, 1º — Gerente N. S. CAMPOS

Navegação do Rio São Francisco
DESPACHO DE MERCADORIAS

Empreza Viação do São Francisco em trafego mutuo com as Estradas de Ferro Central, Oeste de Minas, Leopoldina, Rede Sul-Mineira, e todas as demais filiadas á Contadoria Ferroviaria. Despachos de mercadorias entre as estações dessas Estradas e todos os portos do rio São Francisco e seus affluentes Rio Grande, Corrente e Preto. Agencia em Pirapóra. Vapores todas as semanas. Informações: Avenida Rodrigues Alves, 431 — Empreza Viação do São Francisco. (17814)

SANATORIO RIO COMPRIDO

Direcção do Dr. CRISSIUMA FILHO

SITUADO EM MEIO DE PARQUE AJARDINADO PARA CONVALESCENTES, PARTOS E OPERAÇÕES e toxicomanos, podendo o doente tratar-se com seu medico particular. Secção especial para tratamento medico e cirurgico de molestias das senhoras.

DIARIAS A PARTIR DE 15$000

Nas segundas, quartas e sextas, das 9 ás 10 o Dr. Crissiuma Filho dá consultas da sua especialidade (molestias das senhoras e das vias urinarias) por preço modico. Raios X e ultra-violeta.

Rua Santa Alexandrina, 234 — Tel. Villa 4001

Tossis? Tomae BRONCHITAL

Ap. D. N. S. P. — N. 396 — 5|10|912.

Deposito: RUA URUGUAYANA, 111

PHARMACIA BITTENCOURT (16984)

AUTOMOVEIS USADOS
Grande venda por preços de occasião

Hudson, Essex, Buick, Studebaker, Chrysler, Delage, Nash, e outros, (4 e 6 cylindros, de 5 e 7 logares) coche, Sedan, Barata, e coupé. Tambem Caminhões usados com carrosseries.

Facilitamos o pagamento.

T. L. WRIGHT & CIA. LTDA.

142 RUA EVARISTO DA VEIGA 142 (3376)

LOTERIAS

Loteria da Capital Federal

Lista geral dos premios da 51ª extracção realizada em 4 de março de 1929, 103 do plano numero 40.

Premios sorteados

43.437	20:000$000
73.012	5:000$000
57.708	2:000$000
15.443	1:000$000
39.190	1:000$000
39.215	1:000$000
46.234	1:000$000

5 premios de 500$000

3406	12714	19151	53402	59392

15 premios de 200$000

3613	4802	11081	17303	18503
26855	30833	31252	39090	48239
48978	55869	59516	62257	72294

55 premios de 100$000

139	3326	1861	6543	6865
10807	11592	14054	15167	15403
16902	17143	18125	27506	27791
29967	30047	34124	36538	37004
37736	37938	40332	40447	42059
45827	47100	52210	52673	53208
53389	54223	55143	55565	56098
56940	58111	58959	59532	60510
61586	61920	62425	65848	66927
67497	68399	72116	72698	72800
73440	74[illegible]8	74451	75494	75681
	77505	77736	78990	

Approximações

43436 e 43438	400$000
73011 e 73013	300$000
57707 e 57709	200$000
10378 e 10380	200$000
15442 e 15444	100$000
39189 e 39191	100$000
39214 e 39216	100$000
46233 e 46235	100$000

Dezenas

43431 a 43440	50$000
73011 a 73020	40$000
57701 a 57710	30$000
10371 a 10380	30$000
15441 a 15450	20$000
39181 a 39190	20$000
39211 a 39220	20$000
46231 a 46240	20$000

Terminações

Todos os numeros terminados em 37 têm 4$; em 7 têm 2$000; exceptuando-se os terminados em 37.

O ajudante do fiscal do governo, dr. Octaviano du Pin Galvão — Pelo director assistente, Manoel Luiz Pereira Bernardino, sub-chefe da contabilidade — O escrivão, Firmino de Cantuaria.

Todos os bilhetes que tiverem impresso no verso, em tinta vermelha outro numero com a marca: dois numeros em cada bilhete, que é registrada pelo "Ao Mundo Loterico" valem dez por cento (10 %) em todos os premios desta lista inclusive approximações e dezenas e cincoenta por cento (50 %) nas terminações.

— O "Ao Mundo Loterico" — paga os premios pela lista acima visto a mesma ser official.

Loteria do Estado da Bahia

Sabe-se por telegramma

Extracção de hontem:

15.797 (Rio)	100:000$000
2.638 (S. Paulo)	10:000$000
18.464 (R. G. do Sul)	5:000$000
4.248	3:000$000
17.419	3:000$000

Loteria do Estado do Espirito — Santo —

Sabe-se por telegramma

Extracção de hontem:

6.123 (Pará de Minas)	50:000$000
1.563 (Paraguassu')	500$000
3.080 (Passos)	500$000
1.960 (Itaguassu')	500$000
5.463 (Rio)	500$000

Loteria do Estado do Rio

Systema de urnas e espheras — Fiscalizada pelo Governo do Estado. — Extracções ás 3 horas.

HOJE 50:000$ — Inteiro, 4$000 — Quinto, $800

Sexta-feira 25:000$ — Inteiro, 1$600 — Meio, $800

TERÇA-FEIRA, 12 de Março

100:000$000

INTEIRO, 8$000 — DECIMO, $800

Concessionaria: Companhia Integridade Fluminense — Rua Visconde do Rio Branco n. 499 — Nictheroy (3577)

A' Garantia	285
Fluminense	919
Operaria	853
Noite	100
Caridade	641
Mineira	798

Nictheroy, 4-3-929.

RODA DA FORTUNA

1º Premio	3437—10
2º "	3012— 3
3º "	7708— 2
4º "	0379—20
5º "	5443—11
Modreno	979—20
Rio	422— 6
Salteado	12

Sortes grandes só se obtem no SONHO DE OURO GALERIA CRUZEIRO, 1 OSCAR & COMP.

Para hoje

1463 8356

5926 9107

VARIANDO...

—3667—

ZANGÃO

Nova Garantia	527
Fluminense	199
Operaria	149
Noite	267
Caridade	712
Mineira	854

Nictheroy, 4-3-929. N. P.

Pintura de Cabellos

Madame Ribeiro, tinge cabellos com um preparado vegetal inoffensivo, de sua propriedade. Trabalha tambem com Henné. Rua S. José n. 70-1º Telephone Central n. 1289. (4378)

Pobres, ricos e remediados

Para ulceras, cancros venereos, feridas, queimaduras, todas as pomadas são boas uma vez que tenha o nome

UNGUENTO DE BABOSA

DROGARIA GRANADO — 1º de Março 14 (Acautelae-vos das imitações). Remette-se qualquer pelo correio. (3584)

BILHETES PREMIADOS... pg. no "Thesouro Loterico", Rua Bittencourt da Silva 12 C antiga rua Santo Antonio Barbearia, 1ª ordem — 10 % e mais bonificações, paga-se qualquer premio de qualquer loterias, telephone breve, Antonio A. dos Santos. (6507)

Raquettes, rêdes, postes e bolas para tennis

Encordam-se raquettes como no estrangeiro

CASA GRÃO TURCO — Ouvidor, 96. Telephone Norte 4034. (17315)

FORTALECENDO

Restabelece todas as funcções o *Vinho Tonico Phosphatado das Tres Quinas Bittencourt.*

111, R. Uruguayana, 111

Ap. D. G. S. P., n. 51, 17-6-909 (19859)

MAGICAS

Illusionistas, prestidigitadores, amadores e profissionaes. Peçam GRATIS prospectos illustrados de segredos e apparatos magicos, para salão e theatros. J. PEIXOTO — Caixa Postal, 968 — São Paulo. (19857)

PACKARD

Turismo 7 log., em bom estado por preço de occasião, á rua Senador Vergueiro, 174.

Estos. Mestre & Blatgé

JOIAS VELHAS

Compra-se e paga-se bem, officinas proprias, de joias e relogios; reforma-se e troca-se, na Joalheria Raphael — Rua S. José, 43. (3634)

GUARDADORA DE MOVEIS

A Empresa melhor installada. Rua Lavradio 144, phone C. 1039; A. F. Alves & Cª. Tomadas a domicilio. (3505)

CABELLEIREIRA
Ondulação Permanente

A UNICA ONDULAÇÃO DURAVEL OITO MEZES

Tingem-se cabellos em todas as côres, preto, castanho escuro, claro, louro, bronzeado, vermelho, acajú, com Henné. Lavagem de cabeça. Ondulação Marcel. Massagens, manicure. Corta-se "A la garçonne" e "demi garçonne". Vendem-se posticos, ultimos modelos. Trabalha-se em cabellos caidos. Vende-se "Henneline", tintura garantida e inoffensiva, em todas as côres. Caixa 15$. Vendem-se perfumarias estrangeira e nacional. Tel. C. 1.551. Mme. Augusta. Rua da Carioca numero 12, sobrado. (A 17323)

VENDE-SE

uma área de terreno que mede 176 metros de frente por 160 metros de fundos; sita á rua Candido Benicio, proximo á estação de Cascadura. Trata-se á rua D. Manoel n. 70, loja. (A 18377)

EM LARANJEIRAS

Aluga-se um magnifico apartamento de frente, com jardim, optimo tratamento. Telephone B. M. 1371. — LARANJEIRAS numero 328. (A 18420)

CASA DE BORRACHEIRO COM ACCESSORIOS PARA AUTOMOVEIS, OLEOS, ETC.

Vende-se por motivo de doença, uma bem installada, com optima freguezia particular e caminhões. PREÇO DE OCCASIÃO. — RUA BARROSO numero 91. (A 19241)

ODEON

HOJE — O Programma URANIA — apresenta em um film formidavel — a historia desse monje que dominou a Russia!

DIANA KARENNE e NICOLAU MALIKOFF - em
RASPUTIN E AS MULHERES

No programma:
REVISTA ODEON
(Act. Gaumont).
MANNHEIM (Allemanha — A luta dos Bombeiros contra um grande incendio; ITALIA — O marechal Cadorna, fallecido ha pouco; YUGOSLAVIA — Parada militar pelo 40º anniversario do Rei; HUNGRIA — Descoberta de sepulturas de homens primitivos — CANTER BURY (Inglaterra) — A investidura do novo Primaz da Egreja Angelicana; AFRICA DO SUL — E'cos da viagem do Principe de Galles.

A Elegancia Parisiense
— Primeiros modelos da Primavera.

Horario — 2 — 4 — 6 — 8 e 10 horas.

GLORIA

HOJE — Um delicioso romance da Metro Goldwyn Mayer — com
Estelle Brody
— E —
John Stuart

MADEMOISELLE D'ARMENTIERES

No programma — a comedia Pathé (P. Matarazzo — — NOIVADO EXPRESSO — e METRO-GOLDWYN NEWS N. 72

Horario — 2 — 4 — 6 — 8 e 10 horas.

Segunda-feira — o PROGRAMMA SERRADOR apresentará — GERTRUDES OLMSTEAD e JOHNNY HARRON no film da Tiffany Stahl.

Tu és um anjo

PALACIO

Sexta-feira - dia 8

Inauguração da Grande Temporada de
Espectaculos
de
GRANDES FILMS

e Attracções

conforme programma e detalhes em outra local desta folha

MEM DE SA'

HOJE — em ULTIMO DIA
JACK HOLT e NANCY CARROL — no film em 7 partes da Paramount.
AGUA VIVA

MARGARITE DE LA MOTTE e JOHN BOWERS — no romance em 8 partes do P. Matarazzo
Labyrinthos de Nova York

Amanhã — RAINHA DO PACIFICO — com Dolores Costello e SURPRESAS DO DESTINO — com Maria Paudler.

REPUBLICA

HOJE — ULTIMO DIA deste programma: TOM TYLER, no romance de aventuras do P. Matarazzo, em 7 partes
Astucia contra a lei

MALCOLM TODD e CLAUDE FRANCE — no lindo film do Programma Serrador:
Honra de Filho

Amanhã — JARDIM ENCANTADO, com Raymond Keane e SAUR BEK, O SALTEADOR, do P. Urania.

COMPANHIA BRASIL CINEMATOGRAPHICA

CAPITOLIO — IMPERIO

HORARIO: 2-3.40-5.20-7-8.40-10.20 — HORARIO: 2-3.40-5.20-7-8.40-10.20

PARAMOUNT JORNAL Nº 48 e EM TRAJES DE EVA e DESENHO — HOJE — PARAMOUNT JORNAL Nº 47 e BI... CHARADAS desenho e Comedia

A SEGUIR

Theatro CARLOS GOMES

(Empreza Paschoal Segreto)

HOJE — A's 7 3|4 e 9 3|4 — HOJE

Mais duas brilhantes representações da triumphante burleta-revista:

A Dorinha é da Fuzarca!

de GASTÃO TOJEIRO que constituiu o espectaculo mais vivo e mais engraçado destes ultimos tempos, na opinião da imprensa e do publico.

Colossal successo da representação, que culmina no incomparavel trabalho de
ALDA GARRIDO
a «Rainha do Theatro»
no papel de
"Dorinha"

Formidavel movimento de bilheteria.

Todas as noites: A Dorinha é da Fuzarca!

Pobre Lucas!

A engraçadissima comedia em que
PROCOPIO
faz rir da primeira á ultima scena, continúa a esgotar as lotações do
TRIANON

A seguir — O Chefe politico
para estréa do brilhante actor MANOEL PERA.

Democrata Circo

Empresa OSCAR RIBEIRO
Rua Coronel Figueira de Mello, 11 — T. Villa 5011

HOJE — maravilhoso espectaculo — HOJE

Na 1ª PARTE: — LES ARTONS, celebres acrobatas; COCÓ, querido excentrico; NINY FERNANDEZ e sua troupe. Estréa de THE ETTONOGAL em jogos de laços e outros. 2ª PARTE: — Representação da burleta, em 2 actos,
A Mania do Anastacio
Verdadeira fabrica de gargalhadas — Toma parte toda a Cia. OSCAR RIBEIRO.
AMANHÃ — IMPORTANTES ESTRÉAS. (A 17581)

ELECTRO-BALL

R. VISCONDE DO RIO BRANCO, 51

HOJE — HOJE

EMPOLGANTES TORNEIOS ESPORTIVOS

No CINEMA: SORRINDO AO PERIGO — Um drama em sete actos, filmado por MAURICIO FLYM.

TODOS — AO — TODOS
ELECTRO-BALL
RUA VISCONDE DO RIO BRANCO, 51 (A 19230)

Theatro Recreio

Empresa A. Neves & Cia.

(HOJE)
A's 7 3|4 e 9 3|4

10ª e 11ª exhibição do hilariante quadro politico
ACARMEM'

159ª e 160ª representações de
MISS BRASIL
em seus ultimos dias de cartaz.

Ainda esta semana

Primeiras representações da super-revista de ANTONIO QUINTILIANO

Manda quem póde

com a mais apparatosa e deslumbrante montagem de que ha memoria, e com um guarda-roupa completamente novo e verdadeiramente artistico. (A 17613)

Cinema LAPA

Av. MEM DE SA' 23, C. 2541

A Tia de Carlitos
com SYD CHAPLIN
Rainha do Varieté
do Programma Popular
e um jornal

Cine RIO BRANCO

Senador Euzebio, 132 — Norte 1639

Esposa ou amante
com MARCELLA ALBANI
O Pequeno Lord Flauntheroy
com MARY PICKFORD

(A 15597)

Theatro S. José

Empreza Paschoal Segreto
MATINE'ES DIARIAS A PARTIR DE DUAS HORAS

HOJE — Na Tela EM MATINE'E e SOIREE — HOJE

Sally de meus sonhos
Grandiosa producção da Fox, com Madge Bellamy, Louise Dresser

Chu-Chin-Chow
Deliciosa fantasia orientar da United Artists, com Betty Blythe

PALCO — Sessões de 4,20 e 8,20 — PALCO

Continuação do successo da hilariantissima peça original de MIGUEL SANTOS, com musica de SA' PEREIRA

Braço é Braço
Exito brilhante de LIA BINATTI, MANOELINO TEIXEIRA, MANOEL DURAES nos principaes papeis.

SEGUNDA-FEIRA — NA TELA EM MATINE'E e SOIRE'E — SEGUNDA-FEIRA

CONSCIENCIA VELADA
Maravilhoso film da Fox, com George O'Brien e Lois Moran

Beijar não é peccado
Encantadora producção do Programma Serrador, com Xenia Desni

PALCO — Sessões de 4,20 e 8,20 — PALCO

Proseguimento do exito de
BRAÇO É BRAÇO!

QUINTA-FEIRA, 14: — Primeiras representações da engraçadissima revista de LUIZ IGLESIAS, com musica de J. FREITAS
A MULHER DO PROXIMO

A's Exmas. SENHORAS

Emmagrecer

O desejo de todas as pessoas gordas que qual sempre soffrem do Estomago, prisão de ventre e de pouca saude, devido ao terem os seus intestinos desviados do seu logar, não podendo os mesmos funccionar normalmente; as cintas especiaes do Prof. Lazzarini tirando toda a gordura, dando ao corpo forma esbelta e elegante e permittindo todo o trabalho, são o remedio mais seguro para a cura da OBESIDADE sem o menor perigo. — Cintas abdominaes para ventre cahido, Hernia umbelical, inguinal, crural, Epigastrica, para os rins moveis utero cahido, dilatação do ventriculo, gravidez, Post Operações do Lanpanatomia Appendicite, etc. etc.

Aven. Gomes Freire, 101
VISITAS GRATIS
Aberto das 10 da manhã ás 5 da tarde.
SOBRADO — RIO DE JANEIRO

Escrever a nossa casa, afim de obter, pela volta do correio, catalogo e maneira de tomar as medidas.

Cinta de ventre cahido para senhora.

Para as Exmas. Familias

MOÇA COMPETENTE PARA EXPERIMENTAR QUALQUER CINTO

Medalha de ouro de Paris, medalha de ouro e Diploma de Honra, Exposição do Centenario do Brasil, Patente do Governo do Brasil n. 15.199.

O Prof. Lazzarini está completamente ás ordens dos Srs. Medicos para a confecção de qualquer apparelho.
MILHARES DE MEDICOS RECOMMENDAM NOSSOS APPARELHOS

Inauguração da Temporada de 1929 do THEATRO LYRICO

Encerra-se amanhã ás 18 hs. a assignatura para 10 espectaculos da GRANDE COMPANHIA
Lyrica Italiana

Frizas 500$
Poltronas e Varandas 100$

SEXTA-FEIRA, 8, ESTRÉA
com a magistral opera de Verdi
AIDA
Execução e montagem grandiosa

CASA MOBILADA
Flamengo
Aluga-se por um anno, a familia de alto tratamento, com quatro quartos, tres salas, piano, etc. Almirante Tamandaré numero 58. (R 19227)

Ouro, Brilhantes, Pratarias — e Joias —
A CASA ROBERTO paga mais 50 % que esses compradores judas, que venderam o seu melhor amigo por 30 dinheiros. Opportunamente direi o resto!... Não vendam suas joias sem saber a offerta principesca da Casa Roberto — Avenida Rio Branco, 127, em frente ao Jornal do Brasil. (A 17647)

BUNGALOW — IPANEMA
Aluga-se, acabado de construir com quatro quartos, duas salas, garage, etc. na rua Maria Quiteria 68. Trata-se na avenida Rainha Elizabeth 96, telephone Ip. 1831. (A 17631)

RUA VISCONDE DE PIRAJA'
Aluga-se a de n. 244, com duas salas, quatro quartos e mais dependencias; as chaves estão na mesma rua, n. 181. Aru. Dixie; trata-se á rua General Camara, 76, 1º andar. (A 19327)

GARÇONIERE
Completamente mobilada, com dois quartos, saleta e demais dependencias vende-se ou aluga-se. Ver e tratar á rua Benjamin Constant 112 — Tel. M. 3347. (A 19330)

HOJE — GRANDE LIQUIDAÇÃO
De capas de gabardine impermeavel borracha, sobretudos para frio e chuva desde 30$, 35$, 45$, 55$, 65$, 85$, 95$, 115$, 125$, 130$, 150$, 170$, 185$ e 210$; ternos de casemira e nas de paletot sacco, casaca-frack e smoking de filho; e rallas de seda, palm-beach, branco, desde 40$ 45$, 65$, 75$, 85$, 95$, 115, 120$, 135$, 145$, 155$, 165$, 190$, 195$ e 225$. Vestidos para senhoras, de seda, algodão, lã de cassacio e bailes mantaux, chapeos, costumes finos etc. — e muitos outros artigos. Aproveitem esta grande occasião e vejam a grande liquidação na rua SENADOR DANTAS n. 75. (A 17639)

RUA S. PEDRO
Aluga-se o predio n. 166, uma loja e dois sobrados, juntos ou separadamente; as chaves estão á rua General Camara, 76, 1º andar, onde se trata. (A 19326)

PIANO BLUTHNER — 1:800$
Vende-se um, côr clara, com banco. Tratar com sr. Jayme. Rua Assembléa n. 123. Telephone Central 0296. (A 19138)

APOLICES PERDIDAS
Perdeu-se as apolices uniformizadas juros de 5 %, de 1:000$000, ns. 428618 e 428619, pertencentes a João Pereira de Mello Moraes. Rua Senador Nabuco, Alameda S. Boaventura, 137. (A 19141)

CATTETE
Excellente sala, aluga-se á rua do CATTETE numero 180. (A 19193)

PREDIO EM COPACABANA
Vende-se o de n. 1636 da rua Copacabana. Trata-se com o proprietario á rua Senador Dantas n. 34. (A 17502)

MOVEIS DE OCCASIÃO
Vende-se para familia, sala de jantar e varios avulsos. Rua Senador Dantas n. 34. (A 17502)

TERRENOS NOVO JOCKEY
Rua Doze de Maio, defronte ruas Visconde de Souza e Marquês, lotes de 12:000$ até 25:000$000. Lote com 900 m2. por 30:000$000; prestações. Vêr e tratar Kaiser Brandão & Cia. Ltda. — Quitanda, 113, 1º andar. (A 17462)

AUTOMOVEL
Vende-se um ERSKINE, double phaeton, segurado e licenciado, com 5.000 kilometros e em perfeito estado de conservação. Ver e tratar na Garage Mercedes, á Avenida Gomes Freire numero 56, com o sr. Juca. (A 17419)

Cine Meyer

JACKIE COOGAN em MEU COMMANDANTE METRO GOLDWYN
ESTHER REALSTON em PARAIZO IMAGINARIO PARAMOUNT
Amanhã no palco: CENTRO ARTISTICO REGIONAL em
O QUE É NOSSO

CINE-PARQUE BRASIL

RUA D. ANNA NERY, 358 — Villa — 3289
ESTRANGULADOR DE LOIRAS, com Ivo Novello e A ULTIMA PRISIONEIRA, com Gary Cooper. Amanhã: NOITE TEMPESTUOSA, com Agnes Ayres e DOMINA O MAIS FORTE, com Hall Hoxie. (359)

CINE MODELO

R. 24 de Maio, 287 — J. 0578
RUA DAS LAGRIMAS
com GRETA GARBO
"O Grande Bemfeitor"
com FRED THOMPSON
5ª feira:
Por Culpa ALHEIA
com CREIGHTON HALE e
TIRANDO PARTIDO
com CHARLIE MURRAY (359)

CINE FLUMINENSE

Campo de S. Christovão, 69
Phone V. 1404
HOJE
Piratas Modernos
com LON CHANEY e BETTY COMPSON
A Grande Dôr
com CLAIRE WINDSOR e JOHN BOWERS
Amanhã:
O MESMO PROGRAMMA (A 1…)

Nacional

R. V. DA PATRIA, 336 — T. S. 0072
HOJE
ULTIMO DIA!
A celebre Dolores Costello, na super-producção em 10 actos do «Prog. Matarazzo»
A Rainha do Pacifico
Amanhã:
Romance de Comediantes
— E —
Estudante Mendigo

Popular

(HOJE)
Reed Howes, em — PARAIZO IMAGINARIO.
Richard Harlen, em — NAVIO SANGRENTO.
TIMIDO HEROE.
O LIMITE DA FLORESTA.
Jornal e Comedia.
Amanhã — Duane Thompson, em — Amores de Verão.

Mascotte

(HOJE)
Marion Nixon, em — LABIOS RUBROS.
Ken Maynard, em — NO VALLE DA AVENTURA, e Comedia.
Amanhã — Ralph Lewis, em — O Machinista.

Primor

(HOJE)
Fred Thompson, em — O GRANDE BEMFEITOR.
Willy Fritsch, em — LABIOS SELLADOS.
Harry Piel, em — O SOCCORRO, Jornal e Comedia.
Amanhã — Conrad Nagel, em — Paraizo da Terra.

Paris

(HOJE)
Conrad Nagel, em — UMA PEQUENA DE FÓRA.
John Goodwyn, em — O MORGADO DO MARNEY.
Jornal e Comedia.
5ª feira, 7 — Labios sellados.

CENTRAL

2ª feira — MARY ASTOR, em AMORES DA ARENA "First National"

HOJE — As magnificas attracções da "South American Tour" — NO PALCO — NA TELA

RODE com o seu violino magico, o mais rapido violinista do todo o mundo
POCH o cão que adivinha e faz calculos mathematicos
CRONIN BROS estupendos boxistas sobre patins
LOS BERTONI maravilhosos bailarinos internacionaes
ALTO & PARTNER o homem que desafia a vertigem das alturas
LUCINDA TORRE coupletista e bailarina hespanhola
THE ALBERTOS eximios equilibristas sobre varas

MARY ASTOR
Lloyd Hughes e Louise Fazenda,
— EM —
FRENTE A FRENTE
Uma encantadora comedia da "First National"
Completando o programma:
ELLA E' MINHA — Comedia
M. G. M. News 71 — Jornal

HORARIO DO PALCO
A's 3 1|2 e 8 1|2: LOS BERTONI, ALTO & PARTNER, RODE, CRONIN BROS.
A's 5 1|2 e 11 hs.: THE ALBERTOS, LUCINDA TORRE, POCH.

IDEAL

R. Carioca, 60|64 — Tel. C. 1927
HOJE — HOJE
GEORGE BANCROFT
BETTY COMPSON
OLGA BALLANOVA,
— EM —
As Docas de Nova-York
8 actos emocionantes da "Paramount
TED WELLS, em
BELLEZAS E BALAS
5 actos da "Universal".
2ª FEIRA!
Braza Dormida

IRIS

R. Carioca, 49|51 — Tel. C. 4152
HOJE — No PALCO
A's 3 e 8 1|2
A burleta, original de Amador Cysneiros,
A sobrinha do Amadeu
pela Cia. Lyzon Gaster — Juvenal Fontes (Jeca Tatu)
— NA TELA —
CHARLES MURRAY E LOUISE FAZENDA,
— EM —
Venus á solta
7 actos da "First National"
TIM MC. COY,
— EM —
CAVALLEIRO MASCARADO
actos "Metro-Goldwyn-Mayer"

Atlantico

Tel. Ip. 1571
Hoje — Ultimo dia!
MARY PICKFORD, em
MEU UNICO AMOR
"United Artists"
FRANK MERRIL, em
SELVAGEM DO MAR
"L. Abran"
Amanhã: Thomas Meighan, em FORÇA QUE SEDUZ

Americano

Tel. Ip. 0622
Hoje — Ultimo dia!
MARGARETT MORRIS em O JARDIM ENCANTADO
"Prog. Matarazzo"
Mrs. WALLACE REID, em O PASSARO NEGRO
"E. D. C."
Amanhã: John Barrymore, em — O BELLO BRUMMEL

Guanabara

Tel. S. 2418
Hoje — Ultimo dia!
JOHNNY HINES, em IDEAL MAE
"First National"
AL. WILSON, em O CONCURSO AEREO
"Universal"
Amanhã: Frank Merrill, em LABIOS RUBROS

Tijuca

Tel. V. 3655
Hoje — Ultimo dia!
CHARLES MURRAY, em TIRANDO PARTIDO
"First National"
LUCY DORAINE, em A ULTIMA CARTADA
"First National"
Amanhã: Ken Maynard, em SELVAGEM DO OESTE

Villa Isabel

Tel. V. 1582
HOJE — No PALCO
Estréa da COMPANHIA ZIG-ZAG do Theatro S. José
Pinto Filho, Marinak e a sua formosa girls.
Primeiras representações da revista de Carlos de Menezes.
Commigo, não, violão!
Na tela: Thomas Meighan, AS LEIS DOS FORTES, "Paramount" Al. Hoxie, em CAPRICHO DO DESTINO "E. D. C."
5ª feira: A revista ATRAZ DAS NOTAS

America

Tel. V. 4575
Hoje e amanhã
FRED THOMPSON, em O GRANDE BEMFEITOR
"Paramount"
LILIAN RICH, em LEI DE MULHER
"E. D. C."
5ª feira: Constance Talmadge, em MARIDO DE MENTIRA

Brasil

Tel. V. 2012
Hoje — Ultimo dia!
JOHN BARRYMORE, em O BELLO BRUMMEL
"Prog. Matarazzo"
KEN MAYNARD, em A ULTIMA ESPERANÇA
"First National"
Amanhã: Thomas Meighan, em A LEI DOS FORTES

Velo

Tel. V. 0874
Hoje — Ultimo dia!
LUCY DORAINE, em A ULTIMA CARTADA
"First National"
Mais 1 comedia e um jornal.
No palco: Festival do Centro Artistico Regional

Haddock Lobo

Tel. V. 0480
Hoje — Ultimo dia!
JOHNNY HINES, em IDEAL MAE
"First National"
MARION NIXON, em LABIOS RUBROS
"Universal"
Amanhã: Sally Eilers em BELLO DE DESPEDIDA